



**Count on it.**

**Betjeningsvejledning**

**GrandStand®-plæneklipper**

**Med 91 cm eller 102 cm TURBO  
FORCE®-klippeenhed**

Modelnr. 74534TE—Serienr. 312000001 og derover

Modelnr. 74536TE—Serienr. 312000001 og derover

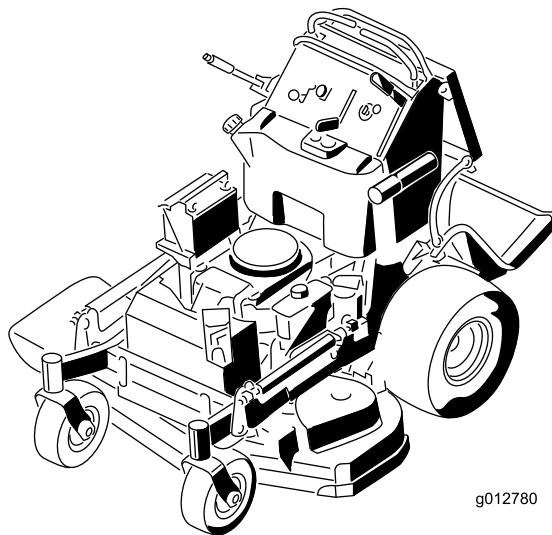

g012780

Dette produkt overholder alle relevante EU-direktiver. Yderligere oplysninger fås på den separate produktspecifikke overensstemmelseserklæring.

Dette gnisttændingssystem er i overensstemmelse med de canadiske ICES-002-forskrifter.

## Indledning

Denne plænetraktor med roterende blade er beregnet til brug af boligejere eller professionelle, ansatte operatører. Den er primært beregnet til klipping af græs på velholdte plæner på private eller kommercielle ejendomme. Den er ikke beregnet til at klippe krat eller til landbrugsformål.

Læs denne vejledning omhyggeligt, så du kan lære at betjene og vedligeholde produktet korrekt samt undgå person- og produktskade. Det er dit ansvar at betjene produktet korrekt og sikkert.

Du kan kontakte Toro direkte på [www.Toro.com](http://www.Toro.com) for at få oplysninger om produkter og tilbehør, hjælp til at finde en forhandler og for at registrere dit produkt.

Når du har brug for service, originale Toro-dele eller yderligere oplysninger, bedes du kontakte en autoriseret serviceforhandler eller Toros kundeservice samt have produktets model- og serienummer parat. Figur 1 angiver, hvor model- og serienummeret er placeret på produktet. Skriv numrene, hvor der er gjort plads til dette.

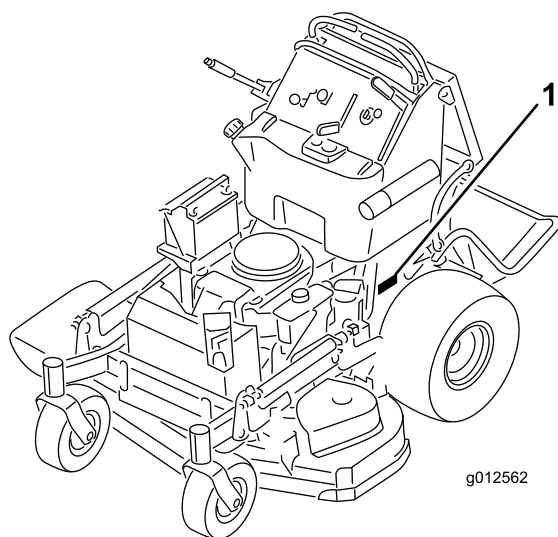

Figur 1

1. Model- og serienummerets placering

Modelnr. \_\_\_\_\_

Serienr. \_\_\_\_\_

Denne betjeningsvejledning beskriver potentielle risici og indeholder sikkerhedsmeddelelser, der angives med advarselssymbolet (Figur 2). Dette angiver en farekilde, der kan medføre alvorlig personskade eller død, hvis du ikke følger de anbefalede forholdsregler.



Figur 2

1. Advarselssymbol

Denne vejledning beskriver potentielle risici og indeholder sikkerhedsmeddelelser, der angives med følgende ord:

- **Fare** angiver en ekstremt stor risiko, der **vil** medføre alvorlig personskade eller død, hvis de anbefalede forholdsregler ikke følges.
- **Advarsel** angiver en risiko, der **kan** medføre alvorlig personskade eller død, hvis de anbefalede forholdsregler ikke følges.
- **Forsigtig** angiver en risiko, der kan medføre mindre eller moderat personskade, hvis de anbefalede forholdsregler ikke følges.

Denne betjeningsvejledning bruger yderligere to ord til at fremhæve oplysninger. **Vigtigt** henleder opmærksomheden på særlige mekaniske oplysninger, og **Bemærk** angiver generel information, som det er værd at lægge særligt mærke til.

# Indhold

Indledning.....	2	Motorvedligeholdelse.....	35
Sikkerhed.....	4	Eftersyn af luftfilteret.....	35
Generelt om sikkerhed og plæneklippere.....	4	Serviceeftersyn af motorolien.....	36
Toro-plæneklippersikkerhed.....	6	Serviceeftersyn af tændrøret.....	38
Lydtryk.....	6	Vedligeholdelse af brændstofsytstem.....	40
Lydeffekt.....	6	Tømning af brændstoftanken.....	40
Vibrationsniveau for model 74534TE.....	7	Serviceeftersyn af brændstoffilteret.....	40
Vibrationsniveau for model 74536TE.....	7	Vedligeholdelse af elektrisk system.....	41
Hældningsindikator.....	8	Serviceeftersyn af batteriet.....	41
Sikkerheds- og instruktionsmærkater.....	9	Serviceeftersyn af sikringerne.....	43
Produktoversigt.....	14	Vedligeholdelse af drivsystem.....	43
Betjeningsanordninger.....	14	Justering af sporingen.....	43
Specifikationer.....	15	Kontrol af dæktrykket.....	44
Betjening.....	16	Justering af styrehjulets tapleje.....	45
Påfyldning af brændstof.....	16	Justering af den elektriske kobling.....	45
Kontrol af motoroliestanden.....	17	Vedligeholdelse af kølesystem.....	46
Indkøring af en ny maskine.....	17	Rengøring af luftindtagsskærmen.....	46
Sæt sikkerheden i højsædet.....	17	Rensning af kølesystemet.....	46
Betjening af parkeringsbremsen.....	18	Vedligeholdelse af bremses.....	47
Betjening af kontakten til regulering af		Serviceeftersyn af bremsen.....	47
skæreknivene (kraftudtag).....	18	Vedligeholdelse af remme.....	48
Betjening af gashåndtaget.....	19	Kontrol af remmene.....	48
Betjening af chokeren.....	19	Udskiftning af plæneklipperskjoldets rem på	
Betjening af tændingskontakten.....	19	91 cm plæneklippere.....	48
Brug af hastighedskontrolhåndtaget.....	20	Udskiftning af plæneklipperskjoldets remme	
Brug af brændstofafbryderventilen.....	20	på 102 cm plæneklippere.....	49
Start og standsning af motoren.....	20	Udskiftning af plæneklipperskjoldets højre	
Sikkerhedslåsesystem.....	22	rem.....	49
Betjening af platformen.....	23	Udskiftning af plæneklipperskjoldets venstre	
Kørsel fremad og bakning.....	23	rem.....	49
Standning af maskinen.....	24	Udskiftning af pumpens drivrem.....	50
Manuel skubning af plæneklipperen.....	25	Vedligeholdelse af betjeningsanordningssy-	
Transport af maskiner.....	25	stem.....	51
Pålæsning af maskiner.....	26	Justering af bevægelseshåndtagenes	
Sideudkasts eller kværnfunktion.....	27	positioner.....	51
Justering af klippehøjden.....	27	Vedligeholdelse af hydrauliksystem.....	53
Justering af udblæsningsskærm.....	27	Serviceeftersyn af hydrauliksystemet.....	53
Placering af udblæsningsskærmen.....	28	Vedligeholdelse af plæneklipperskjoldet.....	57
Brug af kontravægte.....	28	Serviceeftersyn af skæreknivene.....	57
Vedligeholdelse.....	30	Nivellering af plæneklipperen.....	59
Skema over anbefalet vedligeholdelse.....	30	Udskiftning af græsdeflektoren.....	62
Tiltag forud for vedligeholdelse.....	31	Rengøring.....	63
Hævning af plæneklipperen med henblik på		Rengøring under plæneklipperen.....	63
vedligeholdelse.....	31	Bortskaffelse af affald.....	63
Udløsning af puden med henblik på adgang		Opbevaring.....	63
bagfra.....	32	Rengøring og opbevaring.....	63
Smøring.....	33	Fejlfinding.....	65
Smøring.....	33	Diagrammer.....	67
Smøring af maskinen.....	33		
Smøring af de forreste styrehjuls drejeled.....	34		
Smør styrehjulsnavene.....	34		

# Sikkerhed

**Forkert brug eller vedligeholdelse af denne plæneklipper kan medføre personskade. Følg disse sikkerhedsanvisninger for at mindske risikoen for at komme til skade.**

Toro har konstrueret og afprøvet denne plæneklipper med henblik på, at den skulle være rimeligt sikker at bruge, men hvis følgende anvisninger ikke følges, kan det medføre personskade.

**Med henblik på at sikre maksimal sikkerhed, bedste ydeevne og opnå viden om produktet er det af afgørende betydning, at du og enhver anden, der betjener plæneklipperen, læser og forstår indholdet i denne vejledning, før motoren overhovedet startes. Vær især opmærksom på advarselssymbolet (Figur 2), som betyder Forsigtig, Advarsel eller Fare – ”personlig sikkerhedsanvisning”. Læs og forstå denne anvisning, fordi den har med sikkerhed at gøre. Hvis anvisningen ikke overholdes, kan det medføre personskade.**

## Generelt om sikkerhed og plæneklippere

Følgende anvisninger er tilpasset fra standarden EN836:1997.

Denne plæneklipper er i stand til at afskære hænder og fødder samt udslynge genstande. Hvis følgende sikkerhedsanvisninger ikke følges, kan det medføre alvorlig personskade eller død.

## Uddannelse

- Læs anvisningerne omhyggeligt. Lær betjeningsanordningerne og udstyrets korrekte brug at kende.
- Lad aldrig børn eller andre personer, der ikke kender denne vejledning, bruge plæneklipperen. Der kan være nationale bestemmelser, som sætter grænser for brugerens alder.
- Husk på, at operatøren eller brugeren er ansvarlig for ulykker eller risici, der måtte påføres andre mennesker eller ejendom.
- Forstå forklaringerne på alle piktogrammer, der er brugt på plæneklipperen eller i vejledningerne.
- Kør ikke med passagerer.
- Alle operatører bør søge at få professionel og praktisk vejledning.

- Udvis omtanke og koncentration, når der arbejdes med maskiner.
- Herredømmet over en maskine på en bakkedskråning kan ikke genvindes ved at bruge bremsen.

Hovedårsagerne til mistet herredømme er:

- utilstrækkeligt hjulgreb
- for hurtig kørsel
- utilstrækkelig opbremsning
- maskintypen er uegnet til formålet
- manglende kendskab til jordforholdenes betydning, især skråninger
- forkert lastfordeling

## Benzin

**ADVARSEL** – Benzin er meget brandfarlig. Træf følgende forholdsregler.

- Opbevar brændstof i beholdere, der er specielt konstrueret til formålet.
- Påfyld kun brændstof udendørs. Der må ikke rygges under påfyldning af brændstof.
- Fyld brændstof på, før du starter motoren. Fjern aldrig dækslet til brændstoftanken, og påfyld aldrig benzin, mens motoren kører, eller når motoren er varm.
- Hvis du spilder benzin, skal du ikke forsøge at starte motoren, men flytte plæneklipperen væk fra det sted, hvor brændstoffet er spildt, og undgå at foretage dig noget, der kan antænde benzindampene, før de er spredt.
- Sæt alle dæksler til brændstoftank og beholdere forsvarligt på igen.

## Forberedelser

- Bær altid svært fodtøj og lange benklæder, når du klipper græs. Betjen ikke udstyret, når du går med bare fødder eller med åbne sandaler.
- Undersøg nøje området, hvor udstyret skal anvendes, og fjern alle sten, pinde, ledninger, ben og andre fremmedlegemer.
- Foretag altid en visuel undersøgelse før start for at kontrollere, at afskærmninger og sikkerhedsanordninger som f.eks. deflektorer og/eller græsopsamlere er på plads og fungerer korrekt.
- Før brug skal du altid se efter, om skæreknivene, skæreknivsboltene og skæreknivenheden er slidte eller beskadigede. Udskift slidte eller beskadigede skæreknive og bolte sætvis for at bevare afbalanceringen.

## Start

- Udkobl alle skæreknavs- og drivkoblinger, og sæt plæneklipperen i frigear, før du starter motoren.
- Start forsigtigt benzinmotoren eller elmotoren som beskrevet i vejledningen, og hold fødderne på god afstand af skæreknaven(e) og ikke foran udblæsningsrøret.

## Betjening

- Lyn kan forårsage alvorlig personskade eller død. Hvis der observeres lyn eller høres torden i området, må maskinen ikke anvendes. Søg ly.
- Klip aldrig græs, når der er mennesker (især børn) eller kæledyr i nærheden.
- Klip kun græs i dagslys eller i godt, kunstigt lys.
- Undgå om muligt at betjene plæneklipperen i vådt græs.
- Vær opmærksom på huller i terrænet samt andre skjulte risici.
- Udblæsning af materiale må aldrig rettes mod omkringstående personer.
- Anbring ikke hænder og fødder i nærheden af eller under roterende dele. Hold dig altid på afstand af udkaståbningen.
- Vær ekstra forsigtig, når du bakker eller trækker en håndplæneklipper imod dig.
- Gå. Løb aldrig.
- Skråninger:
  - Anvend ikke maskinen på meget stejle skrænter. Brug aldrig maskinen på skråninger med en større hældning end 15 grader.
  - Vær ekstra forsigtig på skråninger.
  - Klip græsset på tværs af skråninger, aldrig op og ned ad dem, og vær ekstra forsigtig, når du vender på skråninger.
  - Sørg altid for at have et godt fodfæste på skråninger.
- Gashåndtaget skal være stillet i det lave hastighedsområde, når traktionskoblingen tilkobles, især i høje gear. Reducer hastigheden på skråninger og når du drejer skarpt for at forhindre, at maskinen vælter, eller at du mister kontrollen over den.
- Stop kniven, når du kører over andre overflader end græs, og når du transporterer plæneklipperen til og fra det område, der skal klippes.
- Lad ikke motoren køre i et uventileret rum, hvor der kan samles farlige kulilte-dampe.
- Stop motoren
  - når du forlader plæneklipperen.

- før du fylder brændstof på.
- før græsopsamleren fjernes.
- Stop motoren, og frakobl tændrørskablet, eller sluk for maskinen, og fjern tændingsnøglen.
  - før du fjerner tilstopninger eller rensrer en tilstoppet udblæsning.
  - før du efterser, rengør eller arbejder på plæneklipperen.
  - efter at du har ramt et fremmedlegeme, skal du efterse plæneklipperen for skader og udbedre disse, før du starter og betjener plæneklipperen igen.
  - hvis plæneklipperen begynder at ryste unormalt (undersøg årsagen med det samme).
- Hold øje med trafikken, når du krydser eller kører i nærheden af veje.
- Før du forlader operatørens position
  - udkobl kraftudtaget, og sænk redskaberne.
  - skift til frigear, og aktiver parkeringsbremsen.
  - stop motoren, og fjern nøglen.

## Vedligeholdelse og opbevaring

- Hold alle møtrikker, bolte og skruer tilspændte for at sikre, at udstyret er i sikker driftsmæssig stand.
- Brug ikke højtryksrensingsudstyr på maskinen.
- Opbevar aldrig udstyret med benzin i tanken og i en bygning, hvor dampe kan komme i kontakt med åben ild eller gnister.
- Lad motoren køle af før opbevaring på et lukket sted.
- Mindsk brandfaren ved at holde motoren, lydpotten, batterirummet og benzinopbevaringsområdet fri for græs, blade eller for meget fedt.
- Efterse græsopsamlerens komponenter og udblæsningsskærmen hyppigt, og udskift dem med producentens anbefalede dele, når det er nødvendigt.
- Udskift af sikkerhedsmæssige årsager slidte eller beskadigede dele.
- Udskift defekte lydpotter.
- Hvis brændstoftanken skal tømmes, skal dette foregå udendørs.
- Lav ikke om på motorens regulatorindstillinger, og kør ikke motoren ved for høj hastighed. Brug af motoren med for høje omdrejningstal kan øge risikoen for personskade.
- I forbindelse med plæneklippere med flere skæreknave skal du være forsigtig, da blot én roterende skæreknav kan få de øvrige skæreknave til at rotere.

- Vær forsigtig, når du justerer plæneklipperen, så du ikke får fingrene ind mellem den roterende skærekniv og plæneklipperens faste dele.
- **Køb kun ægte Toro-reservedele og -tilbehør for at sikre den bedste ydeevne og sikkerhed. Anvend ikke dele og tilbehør, der er mærket *passer til*, da de kan udgøre en sikkerhedsrisiko.**

## Toro-plæneklippersikkerhed

Nedenstående liste indeholder sikkerhedsoplysninger, som gælder specielt for Toro produkter, og andre sikkerhedsoplysninger, du skal kende til.

Dette produkt kan afskære hænder og fødder samt udslynge genstande. Følg altid sikkerhedsforskrifterne for at undgå alvorlig personskade eller død.

Dette produkt er beregnet til at klippe og findele græs, eller, når maskinen er udstyret med en græspose, til opsamling af afklippet græs. Enhver anden brug kan være farlig for brugeren og omkringstående.

### Generel betjening

- Kontroller, at der ikke er andre mennesker i området, før du klipper. Stop maskinen, hvis nogen kommer ind på området.
- Berør ikke udstyr eller påmonterede dele, der kan være varme efter drift. Lad dem køle af, før du begynder at vedligeholde, justere eller servicere dem.
- Brug kun Toro-godkendte redskaber. Garantien kan bortfalde, hvis maskinen bruges sammen med redskaber, der ikke er godkendt.
- Kontroller omhyggeligt, om der er fri højde over dit hoved (dvs. om der er fri for grene, døråbninger og elektriske ledninger), før du anvender maskinen under genstande, og kom ikke i berøring med sådanne.
- Sænk farten, før du vender og vær ekstra forsigtig.
- Vær forsigtig, når du kører platformen hen over fortovskanter, sten, rødder og andre forhindringer.
- Se bagud og ned for at sikre, at der er fri bane, før du bakker. Vær ekstra forsigtig, når du bakker.
- Betjen aldrig betjeningsgrebene i ryk, men med rolige bevægelser.
- Kør ikke med passagerer.

### Betjening på skråninger

Alle skråninger og ramper kræver ekstra forsigtighed. Klip ikke en skråning, hvis du føler dig usikker.

- Fjern forhindringer som sten, grene osv. fra klippeområdet.

- Hold øje med huller, hjulspor eller ujævnheder. Højt græs kan skjule forhindringer.
- Udvis forsigtighed i nærheden af bratte afsatser, grøfter eller volde. Maskinen kan pludselig vælte, hvis et hjul kører over en klippeafsats eller en grøft, eller hvis en kant giver efter.
- Vær ekstra forsigtig med græsfang eller andet udstyr. Andet udstyr kan ændre maskinens stabilitet.
- Udfør al bevægelse på skråninger langsomt og gradvis. Foretag ikke pludselige ændringer af hastighed eller retning.
- Klip skråninger fra side til side.

### Service

- Opbevar aldrig maskinen eller brændstofbeholdere inden døre, eller hvor der er åben ild, f.eks. i nærheden af en vandvarmer, en ovn eller et fyr.
- Hold møtrikker og bolte tilspændt, specielt knivbefæstelsesboltene. Hold udstyret i god stand.
- Pil aldrig ved sikkerhedsanordningerne. Kontroller sikkerhedssystemerne for korrekt drift før hver brug.
- Brug kun originale reservedele for at sikre, at originalstandarderne opfyldes.
- Kontroller bremsefunktionen hyppigt. Udfør justering og eftersyn efter behov.

### Lydtryk

Modellen 74534TE har et lydtrykniveau ved brugerens øre på 88 dBA, hvori der er medtaget en usikkerhedsværdi (K) på 1 dBA.

Modellen 74536TE har et lydtrykniveau ved brugerens øre på 86 dBA, hvori der er medtaget en usikkerhedsværdi (K) på 1 dBA.

Lydtrykniveauet er fastlagt i overensstemmelse med procedurerne beskrevet i EN 836.

### Lydeffekt

Modellen 74534TE har et garanteret lydtrykniveau på 100 dBA, hvori der er medtaget en usikkerhedsværdi (K) på 1 dBA.

Modellen 74536TE har et garanteret lydtrykniveau på 100 dBA, hvori der er medtaget en usikkerhedsværdi (K) på 1 dBA.

Lydeffektniveauet er fastlagt i overensstemmelse med procedurerne beskrevet i ISO 11094.

# Vibrationsniveau for model 74534TE

## Hånd-Arm

Målt vibrationsniveau for højre hånd =  $0,8 \text{ m/s}^2$

Målt vibrationsniveau for venstre hånd =  $0,6 \text{ m/s}^2$

Usikkerhedsværdi (K) =  $0,4 \text{ m/s}^2$

De målte værdier er fastlagt i overensstemmelse med procedurerne beskrevet i EN 836.

## Hele kroppen

Målt vibrationsniveau =  $0,79 \text{ m/s}^2$

Usikkerhedsværdi (K) =  $0,39 \text{ m/s}^2$

De målte værdier er fastlagt i overensstemmelse med procedurerne beskrevet i EN 836.

# Vibrationsniveau for model 74536TE

## Hånd-Arm

Målt vibrationsniveau for højre hånd =  $1,1 \text{ m/s}^2$

Målt vibrationsniveau for venstre hånd =  $1,1 \text{ m/s}^2$

Usikkerhedsværdi (K) =  $0,6 \text{ m/s}^2$

De målte værdier er fastlagt i overensstemmelse med procedurerne beskrevet i EN 836.

## Hele kroppen

Målt vibrationsniveau =  $0,79 \text{ m/s}^2$

Usikkerhedsværdi (K) =  $0,39 \text{ m/s}^2$

De målte værdier er fastlagt i overensstemmelse med procedurerne beskrevet i EN 836.

# Hældningsindikator

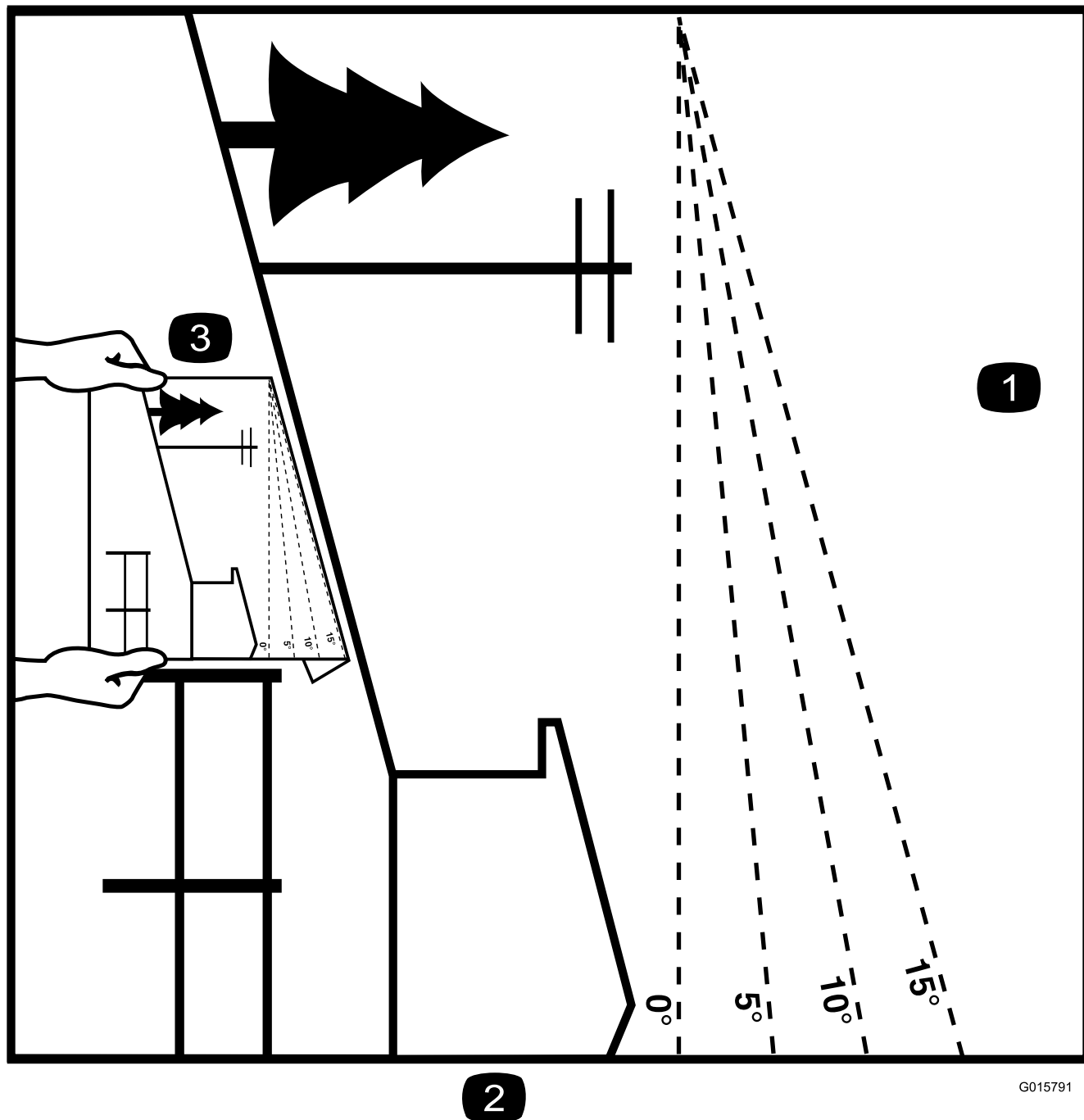

**Figur 3**

Det er tilladt at kopiere denne side til personlig brug.

1. Den maksimale hældning, det er sikkert at arbejde med maskinen på, er **15 grader**. Brug hældningsoversigten til at bestemme bakkens hældningsgrad før arbejde med maskinen. **Betjen aldrig maskinen på skråninger med større hældning end 15 grader.** Fold langs den relevante streg, så det passer til den anbefalede hældning.
2. Ret denne kant ind efter en lodret overflade (træ, bygning, hegnspæl osv.).
3. Eksempel på sammenligning af hældning med foldet kant.



# Sikkerheds- og instruktionsmærkater



Sikkerheds- og instruktionsmærkaterne kan nemt ses af operatøren og er placeret tæt på potentielle risikoområder. Beskadigede eller bortkomne mærkater skal udskiftes.



93-7010

1. Fare for udslyngede genstande – hold sikker afstand til maskinen.
2. Fare for udslyngede genstande fra plæneklipperen – hold deflektoren på plads.
3. Skæring/amputation af hænder eller fødder – hold afstand til bevægelige dele.

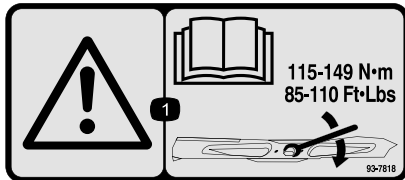

93-7818

1. Advarsel – læs *Betjeningsvejledningen* for at få instruktioner om tilspænding af knivbolten/møtrikken til 115–149 Nm.

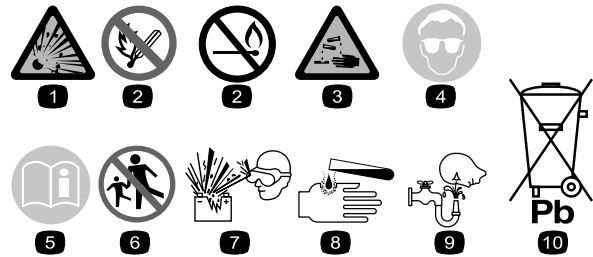

Batterisymboler

Nogle af eller alle disse symboler findes på batteriet.

- |   |   |
|---|---|
| 1. Eksplosionsfare                            | 6. Hold omkringstående på sikker afstand af batteriet.                                      |
| 2. Ingen ild, åben flamme eller rygning.      | 7. Bær beskyttelsesbriller; eksplosive gasser kan forårsage blindhed og andre personskader. |
| 3. Kaustisk væske/fare for kemisk forbrænding | 8. Batterisyre kan forårsage blindhed og alvorlige forbrændinger.                           |
| 4. Bær beskyttelsesbriller                    | 9. Skyl omgående øjnene med vand, og søg hurtigt læge.                                      |
| 5. Læs <i>betjeningsvejledningen</i> .        | 10. Indeholder bly; må ikke kasseres.   |



106-5517

1. Advarsel – rør ikke ved den varme overflade.

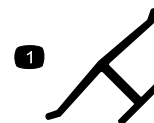

Producentens mærke

1. Indikerer, at skærekniven er identificeret som en reservedel fra producenten af originalmaskinen.

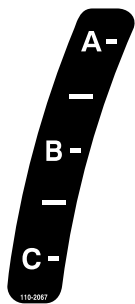

110-2067

110-2067

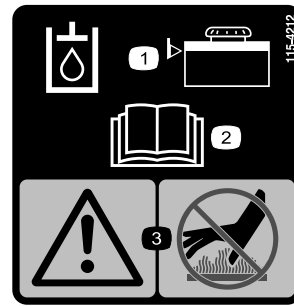

115-4212

1. Hydraulikoliestand
2. Læs *Betjeningsvejledningen*.
3. Advarsel – rør ikke ved den varme overflade.

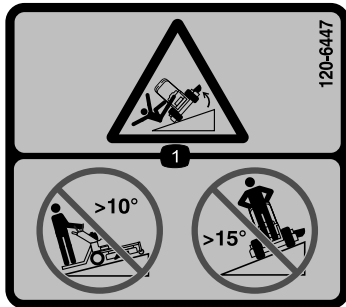

120-6447

1. Tippefare – slå ikke græs op eller ned ad skrån timer med en hældning på over 10 grader. Slå ikke græs på tværs af skrån timer med en hældning på over 15 grader.



116-3290

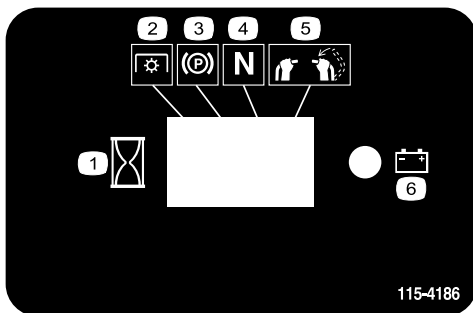

115-4186

1. Interval
2. Kraftudtag
3. Parkeringsbremse
4. Neutral
5. Dødemandskontakt
6. Batteri

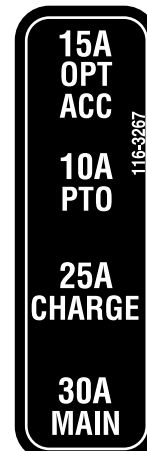

116-3267

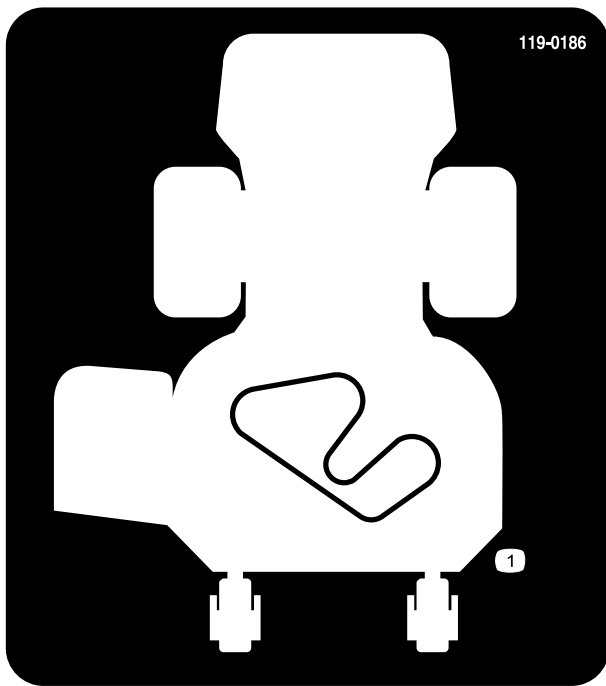

**119-0186**

91 cm plæneklipperskjold

1. Remføring



**119-0217**

1. Advarsel – stop motoren, hold afstand til bevægelige dele; hold alle afskærmninger og sikkerhedsanordninger på plads.

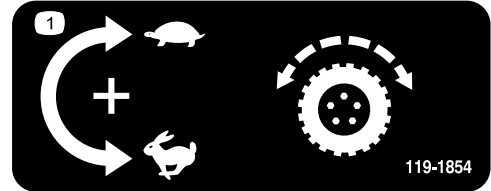

**119-1854**

1. Knap til justering af traktionsdrevets hastighed.

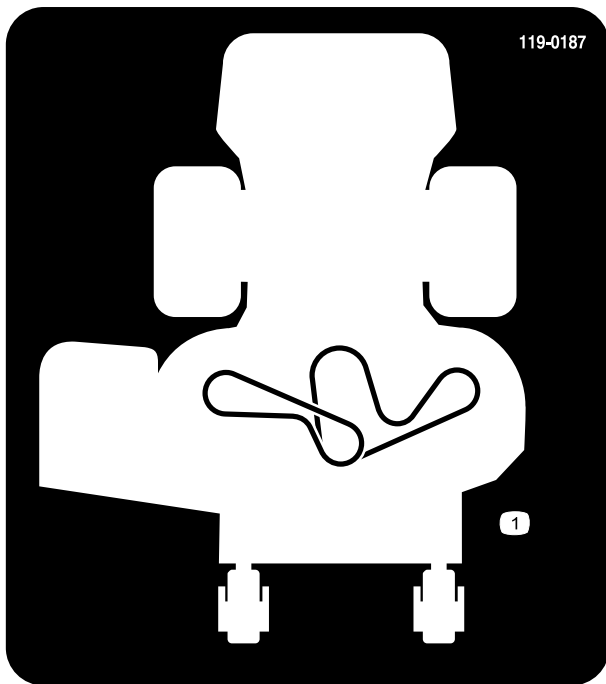

**119-0187**

102 cm plæneklipperskjold

1. Remføring

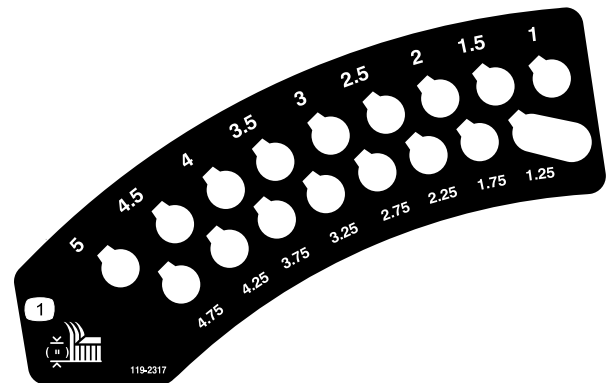

**119-2317**

1. Klippehøjde (tommer)

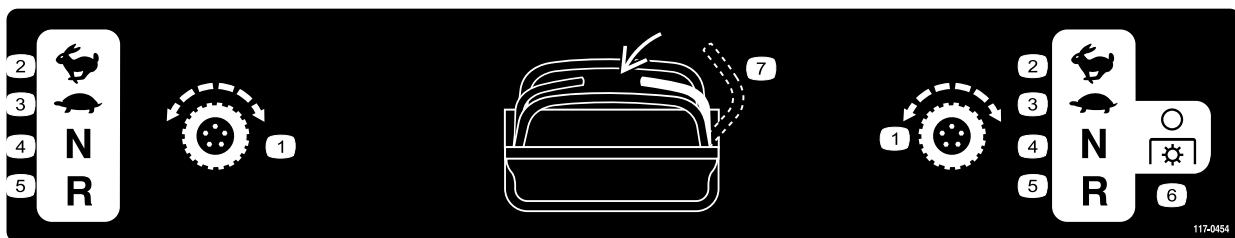

117-0454

- |                     |            |                          |                     |
|---------------------|------------|--------------------------|---------------------|
| 1. Traktionskontrol | 3. Langsom | 5. Bakgear               | 7. Dødemandskontakt |
| 2. Hurtig           | 4. Neutral | 6. Kraftudtag – udkoblet |                     |

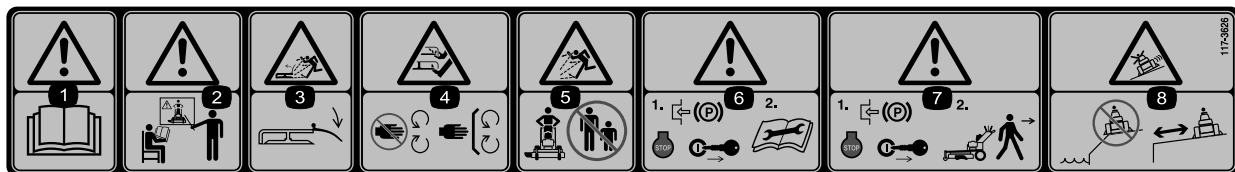

117-3626

- |   |   |
|---|---|
| 1. Advarsel – læs <i>betjeningsvejledningen</i> .   | 5. Fare for udslyngede genstande – hold sikker afstand til maskinen.  |
| 2. Advarsel – få undervisning, før denne maskine tages i brug.  | 6. Advarsel – aktiver parkeringsbremsen, sluk motoren, og tag tændrøskablet ud, før der udføres vedligeholdelse af maskinen.                        |
| 3. Fare for udslyngede genstande – hold deflektoren på plads.   | 7. Advarsel – aktiver parkeringsbremsen, og stop motoren, før maskinen forlades.  |
| 4. Risiko for at skære hænder og fødder (af) – hold afstand til bevægelige dele, og hold alle afskærmninger på plads. | 8. Fare for udskridning og mistet herredømme – kør ikke maskinen i nærheden af bratte afsatser eller vand. Hold sikker afstand til bratte afsatser. |

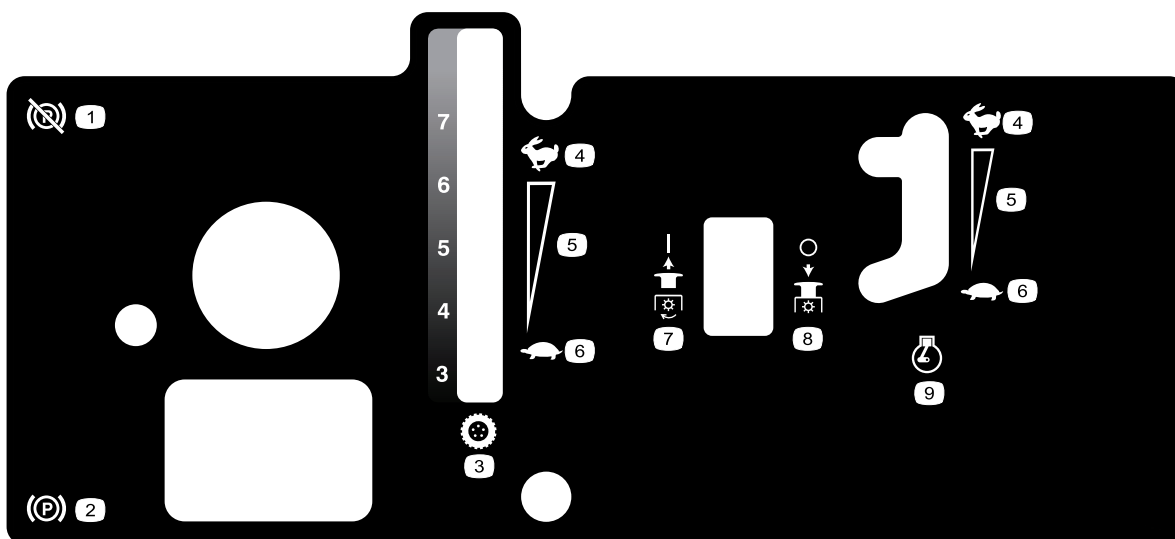

119-0234

- |                                   |                                       |                    |
|-----------------------------------|---------------------------------------|--------------------|
| 1. Parkeringsbremse – deaktiveret | 4. Hurtig                             | 7. PTO – tilkoblet |
| 2. Parkeringsbremse – aktiveret   | 5. Kontinuerlig, variabel indstilling | 8. PTO – udkoblet  |
| 3. Drevhastighed                  | 6. Langsom                            | 9. Motorhastighed  |

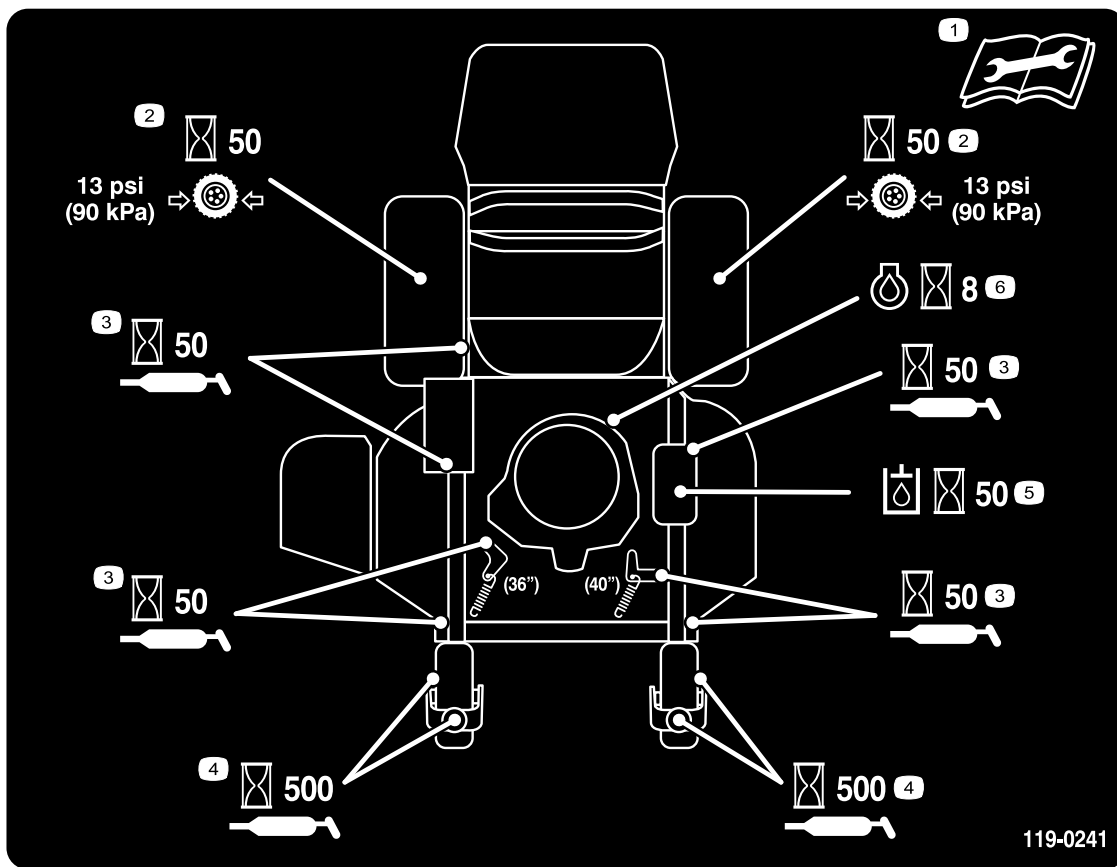

119-0241

- |   |                                   |   |
|---|-----------------------------------|---|
| 1. Læs <i>betjeningsvejledningen</i> , før der udføres vedligeholdelsesarbejde. | 3. Smør for hver 50 timer         | 5. Kontroller hydraulikolien hver 50 time |
| 2. Kontroller drivhjulets dæktryk hver 50 time                                  | 4. Smør styrehjulet hver 500 time | 6. Kontroller motorolien hver 8 time      |

# Produktoversigt

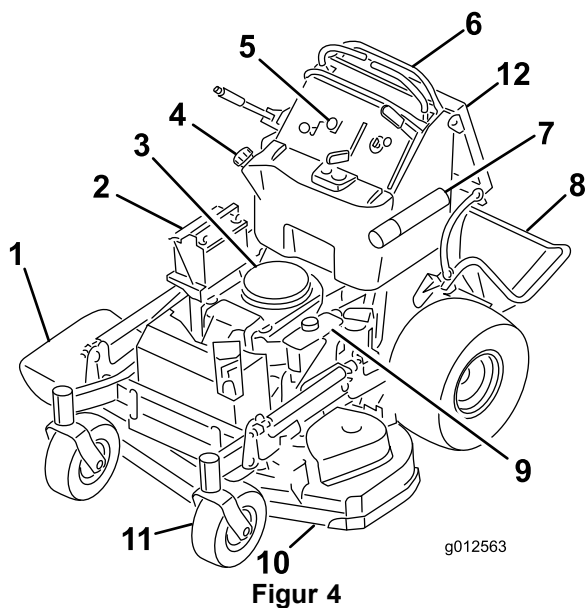

Figur 4

- |                          |                                 |
|--------------------------|---------------------------------|
| 1. Sideudblæsningsliske  | 7. Rør til betjeningsvejledning |
| 2. Batteri               | 8. Platform (sænket position)   |
| 3. Motor                 | 9. Hydrauliktank                |
| 4. Brændstoftank         | 10. Plæneklipperskjold          |
| 5. Betjeningsanordninger | 11. Forstyrehjul                |
| 6. Bevægelseshåndtag     | 12. Operatørens pude            |

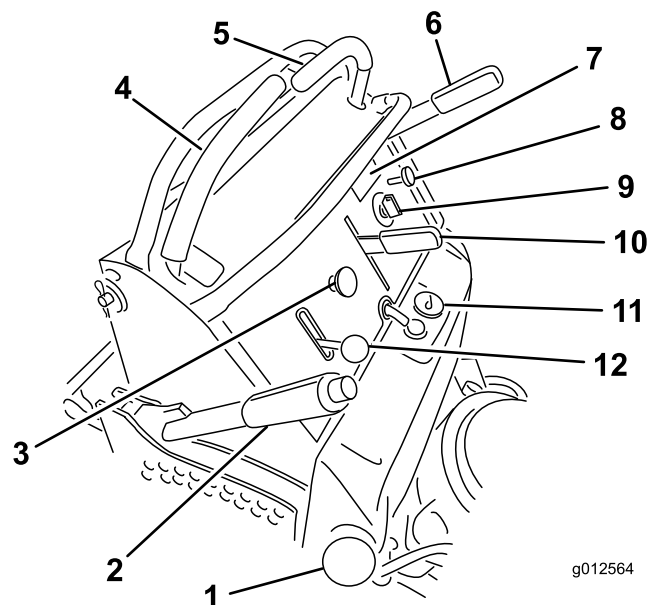

Figur 5

- |  |                              |
|--|------------------------------|
| 1. Tankdæksel  | 7. Timetæller                |
| 2. Klippehøjdehåndtag                                | 8. Choker                    |
| 3. Kontakt til regulering af skæreknive (kraftudtag) | 9. Tændingskontakt           |
| 4. Højre bevægelseshåndtag                           | 10. Hastighedskontrolhåndtag |
| 5. Venstre bevægelseshåndtag                         | 11. Brændstofmåler           |
| 6. Parkeringsbremsehåndtag                           | 12. Gashåndtag               |

## Betjeningsanordninger

Før du starter motoren og anvender maskinen, er det vigtigt, at du er fortrolig med alle maskinens betjeningsanordninger (Figur 5).

## Timetæller

Timetælleren registrerer, hvor mange timer motoren har kørt. Den kører, når motoren kører. Brug disse tal til planlægning af regelmæssig vedligeholdelse (Figur 6).

## Brændstofmåler

Brændstofmåleren er placeret øverst på midten af tanken (Figur 5).

## Kontrollamper for sikkerhedslys

Der er symboler på timetælleren, som angiver med en sort trekant, at låsekomponenten befinder sig i den korrekte position (Figur 6).

## Batterikontrollampe

Når tændingsnøglen drejes til positionen **On** (tændt) i nogle få sekunder, vises batterispændingen i det område, hvor timerne normalt vises.

Batterilampen tænder, når tændingen slås til, og når ladningen er under det korrekte driftsniveau (Figur 6).

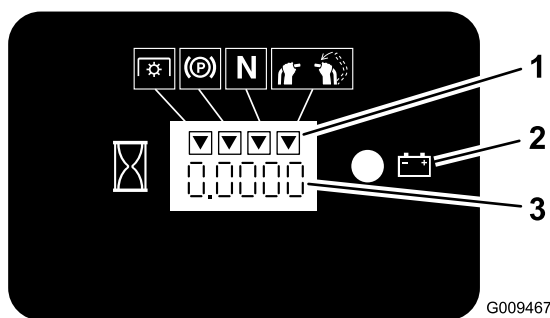

Figur 6

G009467

1. Sikkerhedslåssymboler
2. Batterilampe
3. Timetæller

## Hastighedskontrolhåndtag

Denne maskine har en betjeningsanordning til variabel hastighed. Denne styrer, hvor hurtigt eller langsomt maskinen kører, når bevægelseshåndtagene er skubbet helt frem.

**Bemærk:** Numrene ved siden af hastighedskontrollen viser de omtrentlige maksimale miles i timen (mph), som maskinen kører.

## Gashåndtag

Gashåndtaget har to positioner: **Hurtig** og **Langsom**.

## Choker

Brug chokeren, før du starter en kold motor.

## Kontakt til regulering af skæreknive (kraftudtag)

Kontakten til regulering af skæreknivene (kraftudtag) bruges til at aktivere den elektriske kobling, så skæreknivene kan køre med højre bevægelseshåndtag i midterste, ulåste position. Træk op i kontakten for at aktivere skæreknivene, og slip den. For at udkoble skæreknivene skal du skubbe kontakten til regulering af skæreknivene (kraftudtag) ned eller flytte eller slippe højre bevægelseshåndtag til neutral låseposition.

## Tændingskontakt

Kontakten bruges til at starte plæneklipperens motor og har tre positioner: **Off (fra)**, **Run (kør)** og **Start**.

## Bevægelseshåndtag

Bevægelseshåndtagene bruges til at køre maskinen frem og tilbage og dreje den fra side til side.

## Brændstofafbryderventil

Luk brændstofafbryderventilen (placeret bag ved operatørens pude i brændstoftankens højre side) når plæneklipperen transporteres eller stilles til opbevaring.

## Udstyr/tilbehør

Der fås et udvalg af Toro-godkendt udstyr og tilbehør, der kan anvendes sammen med maskinen for at forbedre og øge dens ydeevne. Kontakt din Autoriseret Toro-forhandler eller distributør, eller besøg [www.Toro.com](http://www.Toro.com) for at se en liste over alt godkendt udstyr og tilbehør.

## Specifikationer

**Bemærk:** Specifikationer og design kan ændres uden forudgående varsel.

### Model 74534TE

Bredde med deflektoren nede	131,11 cm
Længde med platformen nede	188 cm
Længde med platformen oppe	155 cm
Højde	121,9 cm
Vægt	343 kg

### Model 74536TE

Bredde med deflektoren nede	141,61 cm
Længde med platformen nede	177,80 cm
Længde med platformen oppe	144,8 cm
Højde	121,9 cm
Vægt	350,6 kg

# Betjening

## Påfyldning af brændstof

- For at opnå de bedste resultater skal du kun bruge ren og frisk blyfri benzin med et oktantal på 87 eller højere ((R+M)/2-ratingmetode).
- Oxideret brændstof med op til 10% ethanol eller 15% MTBE (methyl-tertiær-butylether) pr. volumen accepteres.
- **Anvend ikke** benzin iblandet ethanol (som f.eks. E15 eller E85) med mere end 10% ethanol pr. volumen. Det kan medføre ydelsesproblemer og/eller beskadigelse af motoren, som muligvis ikke er dækket af garantien.
- **Anvend ikke** benzin, der indeholder metanol.
- **Opbevar ikke** brændstof i hverken brændstoftanken eller brændstofbeholdere henover vinteren, medmindre du anvender en brændstofstabilisator.
- **Fyld ikke** olie i benzin.

### ⚠ FARE

Under visse forhold er benzin meget brandfarlig og yderst eksplosiv. En brand eller eksplosion forårsaget af benzin kan give dig eller andre forbrændinger samt medføre tingsskade.

- **Fyld tanken udendørs på plan grund i et åbent område, når motoren er kold. Tør eventuel spildt benzin op.**
- **Fyld aldrig brændstoftanken op inde i en lukket anhænger.**
- **Fyld ikke brændstoftanken helt op. Fyld brændstoftanken op til bunden af påfyldningsstudsens. Den tomme plads giver benzinen i brændstoftanken plads til at udvide sig. Fyldes der for meget på, kan det resultere i brændstoflækage eller beskadigelse af motoren eller emissionssystemet (hvis monteret).**
- **Ryg aldrig, når du håndterer benzin, og hold dig på afstand af åben ild eller steder, hvor benzindampe kan antændes af en gnist.**
- **Opbevar benzin i en godkendt beholder og utilgængeligt for børn. Køb aldrig benzin til mere end 30 dages forbrug.**
- **Betjen ikke maskinen medmindre hele udstødningssystemet er på plads og i god driftsmæssig stand.**

### ⚠ FARE

Under visse omstændigheder kan der under påfyldning af brændstof udvikle sig statisk elektricitet, der kan antænde benzindampene. En brand eller eksplosion forårsaget af benzin kan give dig eller andre forbrændinger samt medføre tingsskade.

- **Anbring altid benzindunke på jorden et stykke fra køretøjet, før påfyldning påbegyndes.**
- **Fyld ikke benzindunke inde i et køretøj eller på en lastbil eller anhænger, da indvendige tæpper eller plastikforinger i lastbiler kan isolere dunken og forsinke tabet af eventuel statisk elektricitet.**
- **Når det er praktisk muligt, skal benzindrevet udstyr fjernes fra lastbilen eller anhænger og fyldes op igen, mens hjulene står på jorden.**
- **Hvis dette ikke er muligt, skal påfyldningen af udstyret finde sted på en lastbil eller anhænger med en løs dunk i stedet for direkte fra benzinstanderen.**
- **Hvis det er nødvendigt at benytte benzinstanderen, skal spidsen af slangen hele tiden være i kontakt med kanten af åbningen i brændstoftanken eller -dunken, indtil påfyldningen er afsluttet.**

### ⚠ ADVARSEL

Benzin er farligt eller dødbringende, hvis det indtages. Længere tids udsættelse for dampe kan forårsage alvorlige skader og sygdomme.

- **Undgå længere tids indånding af dampe.**
- **Hold ansigtet væk fra spidsen af slangen og brændstoftanken eller stabilisatoråbningen.**
- **Undgå at få benzin i øjnene eller på huden.**

## Brug af brændstofstabilisator

Brug af brændstofstabilisator i traktoren giver følgende fordele:

- **Holder benzinen frisk ved opbevaring i 90 dage eller derunder. Ved længere tids opbevaring anbefales det, at brændstoftanken tømmes.**
- **Renser motoren, når den kører.**
- **Forhindrer opbygning af gummiagtige lakaflejringer i brændstofsystemet, som medfører startvanskeligheder.**

**Vigtigt:** Tilsæt aldrig brændstofadditiver, der indeholder metanol eller etanol.



Tilsæt benzinen den korrekte mængde brændstofstabilisator.

**Bemærk:** Brændstofstabilisator er mest effektiv, når den blandes med frisk benzin. Brug altid brændstofstabilisator for at minimere risikoen for lakaflejringer i brændstofsyste­met.

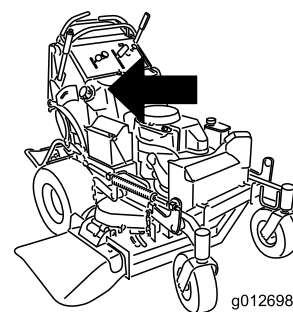

## Påfyldning af brændstoftanken

**Bemærk:** Fyld ikke brændstoftanken helt op. Fyld brændstoftanken op til bunden af påfyldningsstuds­en. Den tomme plads giver benzinen i brændstoftanken plads til at udvide sig.

1. Parker maskinen på en plan flade.
2. Sluk for motoren, og aktiver parkeringsbremsen.
3. Rengør området rundt om brændstoftankens dæksel.
4. Fyld brændstoftanken op til bunden af påfyldningsstuds­en. Sørg for, at der er tom plads i brændstoftanken, så benzinen har plads til at udvide sig (Figur 7).

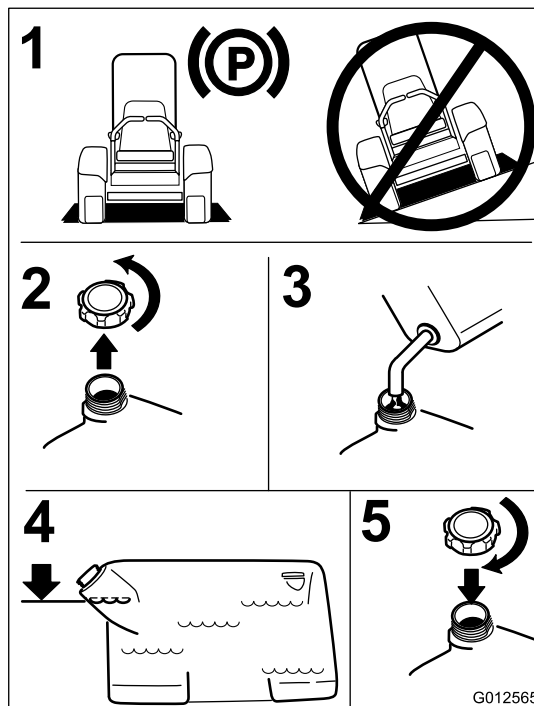

Figur 7

## Kontrol af motoroliestanden

Før du starter motoren og bruger maskinen, skal du kontrollere oliestanden i motorens krumtaphus. Se afsnittet Kontrol af oliestand under Motorvedligeholdelse.

**Bemærk:** Maskinens venstre og højre side er som set fra den normale betjeningsposition.

## Indkøring af en ny maskine

Det tager tid, før nye motorer kommer op på fuld kraft. Der er større friktion ved nye plæneklipperskjolde og drivsystemer, hvilket betyder større motorbelastning. Giv nye maskiner en indkøringstid på 40 til 50 timer for at komme op på fuld kraft for at opnå den bedste ydelse.

## Sæt sikkerheden i højsædet

Læs alle sikkerhedsforskrifterne nøje, og gør dig bekendt med de symboler, der findes i afsnittet om

sikkerhed. Disse oplysninger kan hjælpe dig eller omkringstående personer med at undgå at komme til skade.

Det anbefales at bruge beskyttelsesudstyr til øjne, ører, fødder og hoved.

### **⚠ FORSIGTIG**

Denne maskine afgiver støj på mere end 85 dBA ved operatørens ører og kan give nedsat hørelse ved længere tids anvendelse.

Brug høreværn, når du betjener denne maskine.

## Betjening af parkeringsbremsen

Aktiver altid parkeringsbremsen, når du standser maskinen eller efterlader den uden opsyn. Kontroller, at parkeringsbremsen fungerer korrekt før hver brug.

Hvis parkeringsbremsen ikke holder plæneklipperen forsvarligt, skal den justeres. Se afsnittet Serviceeftersyn af parkeringsbremsen.

### **⚠ FORSIGTIG**

Børn eller omkringstående personer kan komme til skade, hvis de flytter eller forsøger at betjene maskinen, når operatøren ikke er til stede.

Fjern altid tændingsnøglen, og aktiver parkeringsbremsen, når du efterlader maskinen uden opsyn, selv hvis det blot er i nogle få minutter.

## Aktivering af parkeringsbremsen

Parkeringsbremsen aktiveres ved at trække håndtaget bagud (Figur 8).

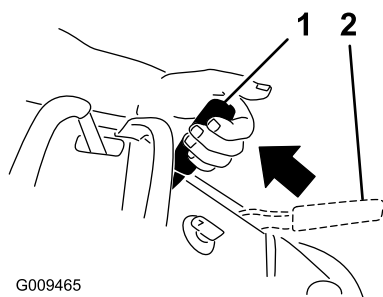

Figur 8

1. Parkeringsbremse aktiveret
2. Parkeringsbremse deaktiveret

## Deaktivering af parkeringsbremsen

Skub parkeringsbremsehåndtaget frem.

## Betjening af kontakten til regulering af skæreknivene (kraftudtag)

Kontakten til regulering af skæreknivene (kraftudtaget) bruges sammen med højre bevægelseshåndtag til at indkoble og udkoble skæreknivene.

## Indkobling af skæreknivene (kraftudtag)

1. Flyt højre bevægelseshåndtag til den midterste, ulåste position for at indkoble skæreknivene.
2. Træk kontakten til regulering af skæreknivene (kraftudtag) op, og slip den, samtidig med at højre bevægelseshåndtag holdes nede i den midterste, ulåste position.

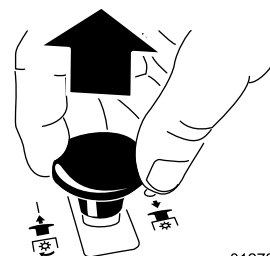

Figur 9

## Udkobling af skæreknivene (kraftudtag)

Følgende er to metoder til udkobling af skæreknivene.

- Skub kontakten til regulering af skæreknivene (kraftudtag) ned til positionen Off (fra).

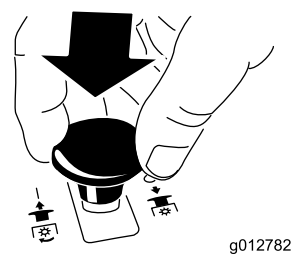

Figur 10

- Flyt bevægelseshåndtagene til neutral position, og flyt højre bevægelseshåndtag til neutral låseposition.

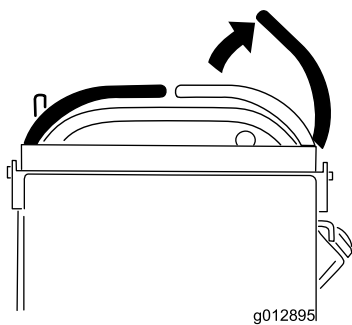

Figur 11

## Betjening af gashåndtaget

Gashåndtaget kan flyttes mellem positionerne **Fast** (hurtig) og **Slow** (langsom) (Figur 12).

Brug altid **Fast**, når plæneklipperskjoldet tændes med kontakten til regulering af skæreknivene (kraftudtag).

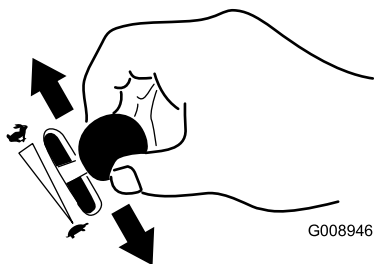

Figur 12

## Betjening af chokeren

Brug chokeren, før du starter en kold motor.

1. Hvis motoren er kold, skal chokeren bruges for at starte motoren.
2. Træk op i chokerhåndtaget for at aktivere chokeren, før tændingskontakten tages i brug (Figur 13).
3. Tryk chokeren ned for at deaktivere chokeren, når motoren er startet (Figur 13).

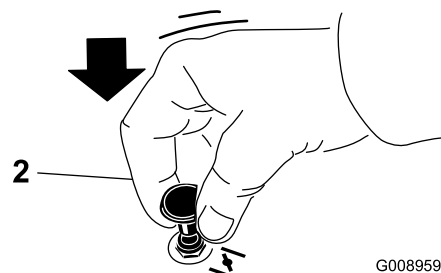
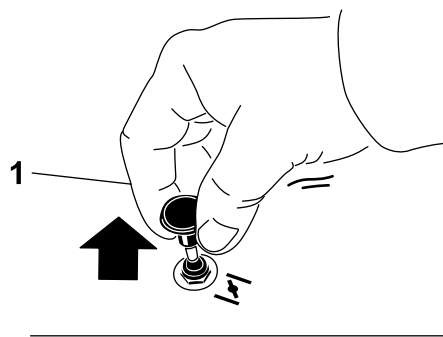

Figur 13

1. Til

2. Fra

## Betjening af tændingskontakten

1. Drej tændingsnøglen til positionen **Start** (Figur 14). Slip nøglen, når motorerne starter.

**Vigtigt:** Aktiver ikke starteren i mere end 5 sekunder ad gangen. Hvis motoren ikke starter, skal du lade den køle af i 15 sekunder mellem startforsøgene. Følges disse instruktioner ikke, kan startermotoren brænde sammen.

**Bemærk:** Der kan være behov for yderligere startcyklusser ved start af motoren første gang, når brændstofsyste­met har været helt tomt for brændstof.

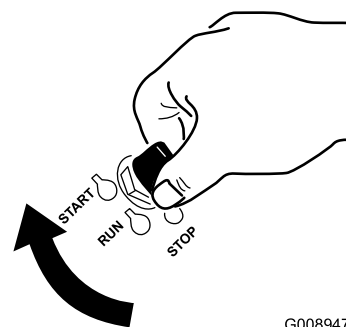

Figur 14

2. Drej tændingsnøglen til positionen **stop** for at stoppe motoren.

## Brug af hastighedskontrolhåndtaget

Maskinen har et hastighedskontrolhåndtag, som indstiller maskinens maksimumhastighed. Det kan indstilles til den hastighed, operatøren ønsker. Nye operatører anbefales at vælge den langsomste hastighed.

**Bemærk:** Numrene ved siden af hastighedskontrollen viser de omtrentlige miles i timen (mph), som maskinen kører.

1. Sæt hastighedskontrolhåndtaget til den ønskede hastighed.
  - Helt frem har en hurtig respons og maksimum hastighed.
  - Helt tilbage har en jævn respons og langsommere hastighed.
2. Brug bevægelseshåndtagene for at køre maskinen. Bevægelseshåndtagene kan skubbes fremad mod den forreste referencestang, mens maskinens maksimale hastighed indstilles af hastighedskontrolhåndtaget.

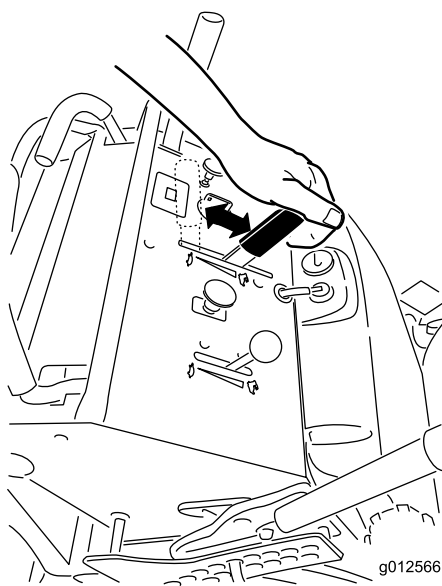

Figur 15

## Brug af brændstofafbryderventilen

Brændstofafbryderventilen er placeret bag operatørens pude i højre side.

Luk brændstofafbryderventilen før transport, vedligeholdelse eller opbevaring (Figur 16).

Kontroller, at brændstofafbryderventilen er åben, når motoren startes.

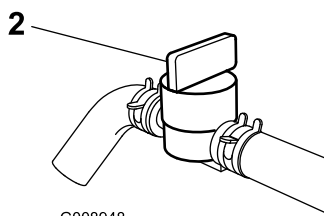
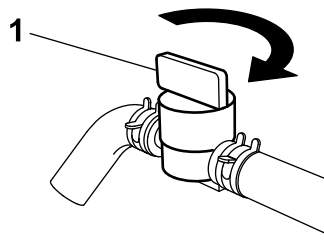
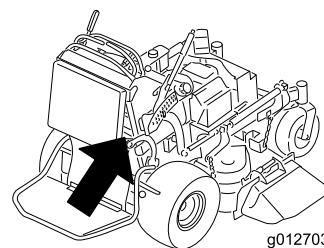

Figur 16

1. Til

2. Fra

## Start og standsning af motoren

### Start af motoren

1. Slut tændrørskablerne til tændrørene.
2. Åbn brændstofventilen.
3. Flyt højre bevægelseshåndtag til neutral låseposition.
4. Aktiver parkeringsbremsen. Se afsnittet Aktivering af parkeringsbremsen.
5. Flyt kontakten til regulering af skæreknivene (kraftudtag) positionen **Off** (fra).
6. Sæt gashåndtaget midtvejs mellem positionen **Slow** (langsom) og **Fast** (hurtig).

**Bemærk:** En varm eller brandvarm motor kræver muligvis ikke, at chokeren bruges.

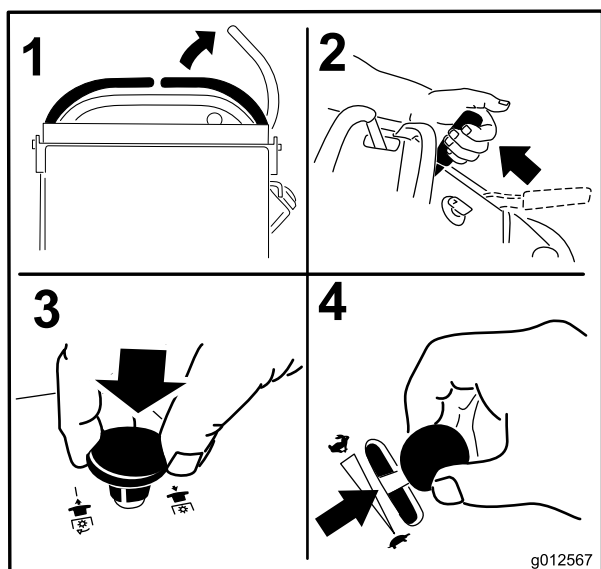

Figur 17

7. Drej tændingsnøglen til positionen Start (Figur 14). Slip nøglen, når motorerne starter.

**Vigtigt:** Aktiver ikke starteren i mere end 5 sekunder ad gangen. Hvis motoren ikke starter, skal du lade den køle af i 15 sekunder mellem startforsøgene. Følges disse instruktioner ikke, kan startermotoren brænde sammen.

**Bemærk:** Der kan være behov for yderligere startcykluser ved start af motoren første gang, når brændstofsyste­met har været helt tomt for brændstof.

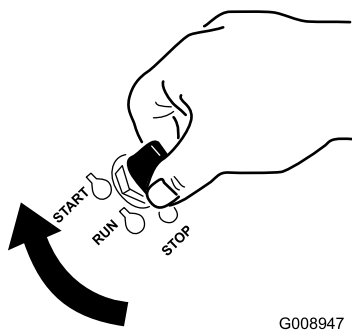

Figur 18

1. Fra  
2. Kør  
3. Start

## Stand­snin­g af mo­to­ren

### ⚠ FORSIGTIG

Børn eller omkringstående kan komme til skade, hvis de flytter eller forsøger at betjene maskinen, når operatøren ikke er til stede.

Fjern altid tændingsnøglen, og aktiver parkeringsbremsen, når du efterlader maskinen uden opsyn, selv hvis det blot er i nogle få minutter.

Lad motoren gå i tomgang med gashåndtaget på langsom (skildpadde) i 60 sekunder, før tændingskontakten slukkes.

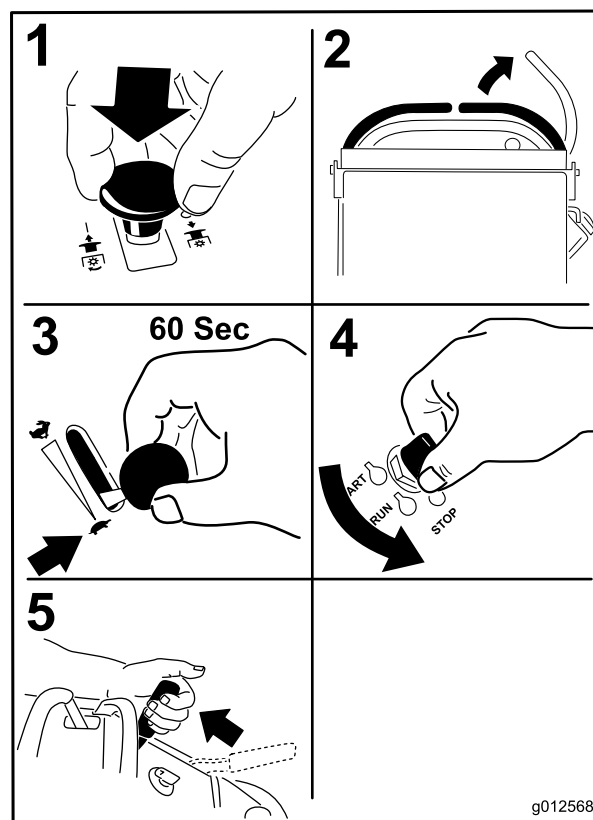

Figur 19

**Vigtigt:** Kontroller, at brændstofafbryderventilen er lukket, før maskinen transporteres eller opbevares, da der ellers kan opstå en brændstof­flækage. Træk tændrørskablet/tændrørskablerne af tændrøret før opbevaring for at forhindre, at maskinen starter ved et uheld.

# Sikkerhedslåsesystem

## ⚠ FORSIGTIG

Hvis kontakterne til sikkerhedslåsesystemet frakobles eller beskadiges, kan maskinen reagere uventet og forårsage personskade.

- Pil ikke ved sikkerhedskontakterne.
- **Kontroller dagligt, at sikkerhedskontakterne fungerer, og udskift eventuelle beskadigede kontakter, før du betjener maskinen.**

## Sådan fungerer sikkerhedslåsesystemet

Sikkerhedslåsesystemet er udviklet med henblik på at forhindre, at skæreknivene drejer, medmindre:

- Højre bevægelseshåndtag flyttes til den midterste, ulåste position.
- Kontakten til regulering af skæreknivene sættes til **On** (til).

Sikkerhedslåsesystemet er konstrueret, så skæreknivene standses, hvis du flytter eller slipper højre bevægelseshåndtag til den neutrale låseposition.

Timetælleren har symboler, som angiver over for brugeren, hvornår låsekomponenten er i den korrekte position. Når komponenten er i den korrekte position, lyser en trekant i den tilhørende firkant.

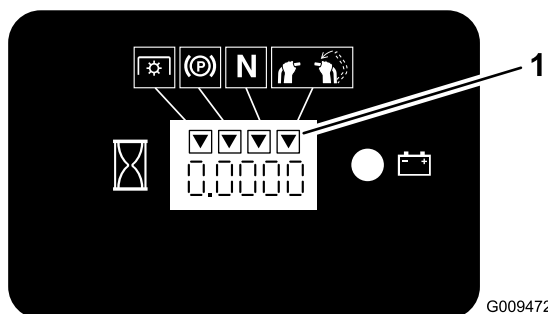

Figur 20

1. Trekkanterne lyser, når låsekomponenterne er i den korrekte position.

## Afprøvning af sikkerhedslåsesystemet

**Eftersynsinterval:** Hver anvendelse eller dagligt

Afprøv altid sikkerhedslåsesystemet, før du betjener maskinen.

**Bemærk:** Hvis sikkerhedssystemet ikke fungerer som beskrevet i det følgende, skal der straks tilkaldes en autoriseret forhandler til at reparere sikkerhedssystemet.

1. Start motoren. Se afsnittet Start og standsning af motoren.
2. Aktiver parkeringsbremsen.
3. Flyt højre bevægelseshåndtag til den midterste, ulåste position. **Skæreknivene bør ikke dreje.**
4. Flyt bevægelseshåndtagene fremad. **Motoren skal stoppe.**
5. Start motoren, og deaktiver parkeringsbremsen.
6. Flyt højre bevægelseshåndtag til den midterste, ulåste position.
7. Hold fortsat højre bevægelseshåndtag i den midterste, ulåste position, og træk opad i kontakten til regulering af skæreknivene (kraftudtag) og slip. Koblingen bør blive aktiveret, og plæneklipperens skæreknive begynder at dreje.
8. Flyt eller slip højre bevægelseshåndtag til den neutrale låseposition. **Skæreknivene bør holde op med at dreje, og motoren bliver ved med at køre.**
9. Skub kontakten til regulering af skæreknivene ned, og flyt højre bevægelseshåndtag ned til den midterste, ulåste position.
10. Hold fortsat højre bevægelseshåndtag i den midterste, ulåste position, og træk opad i kontakten til regulering af skæreknivene (kraftudtag) og slip. Koblingen bør blive aktiveret, og plæneklipperens skæreknive begynder at dreje.
11. Skub kontakten til regulering af skæreknivene (kraftudtag) ned til positionen Off (fra). **Skæreknivene bør holde op med at dreje.**
12. Træk kontakten til regulering af skæreknivene (kraftudtag) op, mens motoren kører, og slip uden at holde højre bevægelseshåndtag i den midterste, ulåste position. **Skæreknivene bør ikke dreje.**

## ⚠ ADVARSEL

Operatørplatformen er tung og kan forårsage personskade, når den sænkes og hæves. Platformen kan pludselig falde ned, hvis den ikke understøttes, når låsestiften trækkes ud.

- Læg ikke hænderne eller fingrene på platformens pivoteringsområde, når platformen sænkes eller hæves.
- Sørg for, at platformen er understøttet, når låsestiften trækkes ud.
- Sørg for, at låsen fastgør platformen, når den foldes op. Skub den hårdt mod puden, så låsestiften låses på plads.
- Hold omkringstående væk, når platformen hæves eller sænkes.

## Betjening af platformen

Maskinen kan bruges med platformen oppe eller nede. Operatørens præferencer afgør, hvilken position der anvendes.

### Betjening af maskinen med hævet platform

Betjening af maskinen med hævet platform anbefales ved:

- Plæneklipping ved bratte afsatser
- Plæneklipping af små områder, hvor maskinen er for lang
- Områder med lave overhængende grene eller forhindringer
- Læsning af maskinen med henblik på transport
- Kørsel op ad skråninger

Hæv platformen ved at trække det bageste af platformen op, så låsestiften låser den på plads. Skub platformen tæt op mod puden, så låsestiften låses på plads.

### Betjening af maskinen med sænket platform

Betjening af maskinen med sænket platform anbefales ved:

- Plæneklipping af de fleste områder
- Kørsel på skråninger
- Kørsel ned ad skråninger

Sænk platformen ved at skubbe platformen fremad mod puden, så trykket på låsestiften lettes, og træk derefter grebet ud, og sænk platformen. Sørg for at holde fast i platformen, når låsestiften udløses.

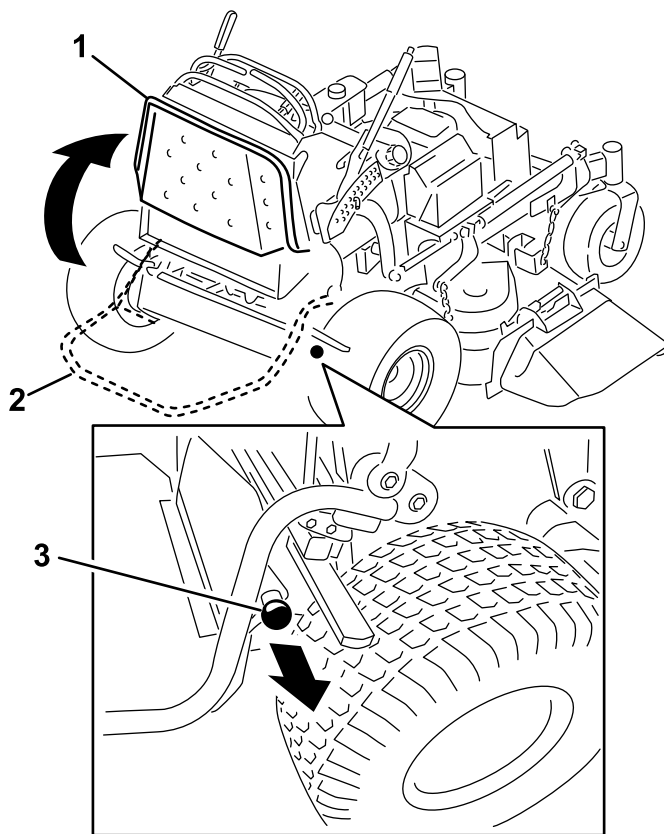

Figur 21

1. Hævet platform
2. Sænket platform
3. Træk grebet ud for at udløse platformen

## Kørsel fremad og bakning

Gashåndtaget styrer motorens omdrejningstal målt i omdrejninger pr. minut. Indstil gashåndtaget til høje omdrejninger (hurtig) for at opnå den bedste ydelse. Kør altid med fuld kraft ved plæneklipping.

### ⚠ FORSIGTIG

**Maskinen kan dreje meget hurtigt. Operatøren kan miste herredømmet over maskinen og forårsage personskade eller skade på maskinen.**

Sæt farten ned, før du foretager skarpe sving.

### Kørsel fremad

1. Deaktiver parkeringsbremsen. Se afsnittet Deaktivering af parkeringsbremsen under Betjening.
2. Sæt hastighedskontrolhåndtaget til den ønskede hastighed for at køre fremad.
3. Flyt højre bevægelsehåndtag til den midterste, ulåste position.

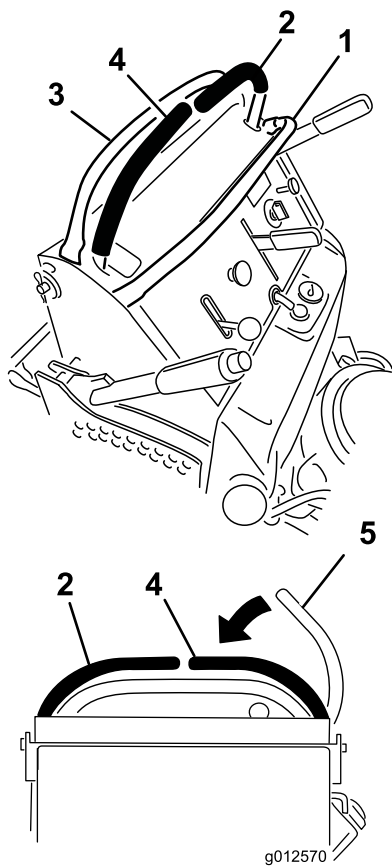

Figur 22

- |                              |  |
|------------------------------|--|
| 1. Forreste referencestang   | 4. Højre bevægelseshåndtag                             |
| 2. Venstre bevægelseshåndtag | 5. Højre bevægelseshåndtag i den neutrale låseposition |
| 3. Bageste referencestang    |  |

4. Skub bevægelseshåndtagene langsomt fremad (Figur 23).

**Bemærk:** Motoren standser, hvis et bevægelseshåndtag flyttes, mens parkeringsbremsen er aktiveret.

Jo længere bevægelseshåndtagene flyttes den ene eller anden vej, jo hurtigere kører maskinen i den pågældende retning.

Du kan stoppe maskinen ved at flytte bevægelseshåndtagene tilbage til den neutrale position.

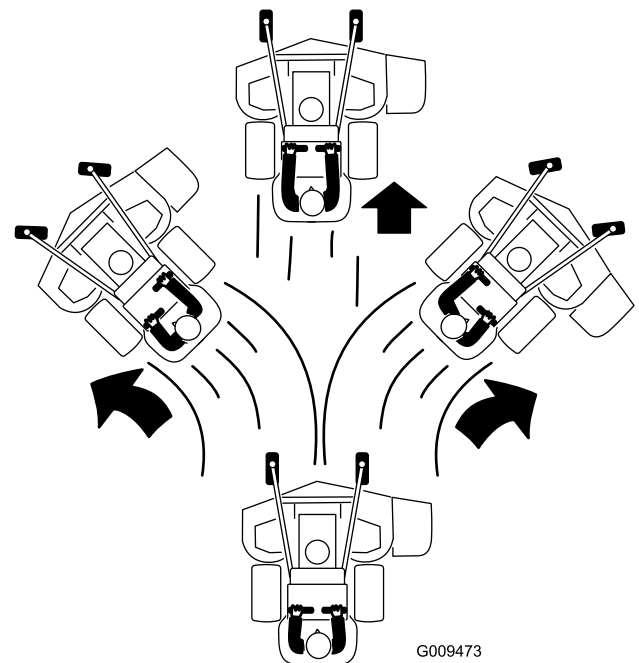

Figur 23

## Bakning

1. Flyt højre bevægelseshåndtag til den midterste, ulåste position.
2. Træk bevægelseshåndtagene langsomt bagud (Figur 24).

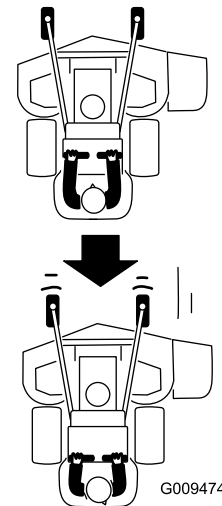

Figur 24

## Standning af maskinen

Stand maskinen ved at sætte bevægelseshåndtagene i neutral, flytte højre bevægelseshåndtag til den neutrale låseposition, udkoble kraftudtaget og dreje tændingsnøglen til slukket position.



Hvis du efterlader maskinen uden opsyn, skal du aktivere parkeringsbremsen. Se afsnittet Aktivering af parkeringsbremsen under Betjening. Husk at tage nøglen ud af tændingen.

## ⚠ FORSIGTIG

Børn eller omkringstående kan komme til skade, hvis de flytter eller forsøger at betjene maskinen, når operatøren ikke er til stede.

Fjern altid tændingsnøglen, og aktiver parkeringsbremsen, når du efterlader maskinen uden opsyn, selv hvis det blot er i nogle få minutter.

## Manuel skubning af plæneklipperen

Omløbsventilerne gør det muligt at skubbe maskinen manuelt, uden at motoren kører.

**Vigtigt:** Skub altid maskinen manuelt. Træk aldrig maskinen med et andet køretøj, da dette kan beskadige hydraulikken.

### Skubning af maskinen

1. Udkobl kraftudtaget, flyt bevægelseshåndtagene til den neutrale låseposition, og aktiver parkeringsbremsen.
2. Sænk plæneklipperskjoldet til den laveste klippehøjde (HOC). Dette giver adgang til omløbsventilerne.
3. Åbn omløbsventilen på begge pumper ved at dreje dem 1 til 2 omgange mod uret. Derved får hydraulikvæsken mulighed for at løbe uden om pumperne, så hjulene kan dreje (Figur 25).

**Bemærk:** Drej omløbsventilerne maks. 2 omgange, så ventilen ikke kommer ud af huset, og væsken løber ud.

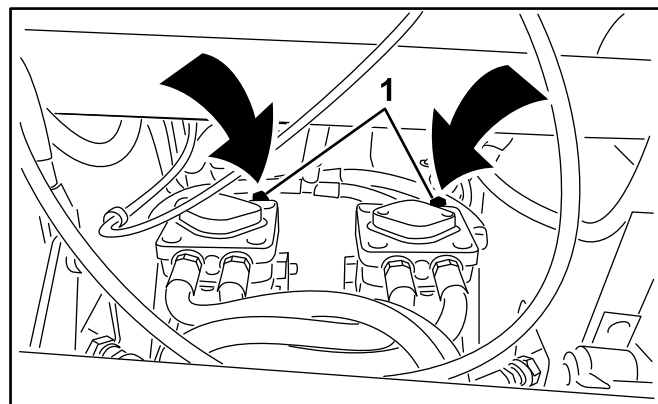

g012680

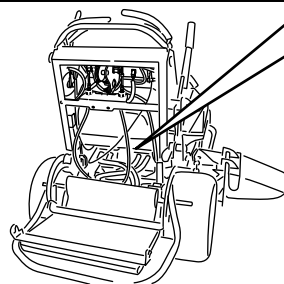

Figur 25

1. Pumpeomløbsventil
4. Deaktiver parkeringsbremsen.
5. Skub maskinen til det ønskede sted.
6. Aktiver parkeringsbremsen.
7. Luk omløbsventilerne, men overspænd dem ikke. Tilspænd med et moment på 12 til 15 Nm.

**Vigtigt:** Maskinen må ikke startes eller betjenes, når omløbsventilerne er åbne. Det kan medføre beskadigelse af systemet.

## Transport af maskiner

Brug en robust anhænger eller lastbil til at transportere maskinen. Kontroller, at anhængerens eller lastbilens udstyr er med alle nødvendige bremses, lys og skilte som foreskrevet af loven. Læs alle sikkerhedsoplysninger omhyggeligt. Disse oplysninger kan hjælpe dig, din familie, kæledyr og personer, der befinder sig i nærheden, med at undgå at komme til skade.

Sådan transporteres maskinen:

1. Hæv maskinens platform, før den køres op på anhængerens eller lastbilens.
2. Hvis du bruger en anhænger, skal du fastgøre den til trækøretøjet og sætte sikkerhedskæderne på.
3. Tilslut om nødvendigt anhængerens bremses.
4. Sæt maskinen op på anhængerens eller lastvognens.

5. Stop motoren, fjern tændingsnøglen, aktiver bremsen, og luk brændstofventilen.
6. Brug metalstropperne på maskinen til at fastgøre maskinen til anhænger eller lastbilen med stropper, kæder, kabler eller reb (Figur 26).

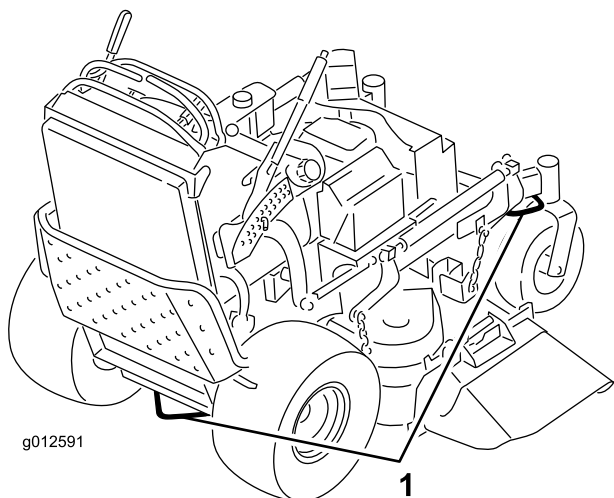

Figur 26

1. Traktionsenhedens fastgøringsstrop

## Pålæsning af maskiner

Der skal udvises stor forsigtighed, når enheder læsses på anhængere eller lastbiler. Det anbefales at bruge en rampe med fuld bredde, som er bred nok til at gå ud over bagdækkene, i stedet for individuelle ramper til hver side af enheden (Figur 27). Platformen, når den er sænket og låst i position, går bagud mellem baghjulene og tjener som et stop, så der ikke væltes bagover. En rampe med fuld bredde giver en overflade, som platformen kan berøre, hvis enheden begynder at vippe bagover. Når platformen er oppe, giver en rampe med fuld bredde en overflade at gå på bagved enheden. Operatøren bør afhængig af forholdene fastslå, om det er bedst at have platformen oppe eller nede under lastning. Hvis det ikke er muligt at bruge én rampe med fuld bredde, skal der bruges tilstrækkeligt mange individuelle ramper til at danne en stor rampe.

Rampen skal være så lang, at vinklerne ikke overskrider 20 grader (Figur 27). En stejlere vinkel kan medføre, at plæneklipperskjoldets dele sidder fast, når enheden flyttes fra rampe til anhænger eller lastbil. Stejlere vinkler kan også få enheden til at vippe bagover. Hvis pålæsning foregår på eller i nærheden af en skråning, skal anhænger eller lastbil placeres på en sådan måde, at den vender nedad, og rampen går op ad skråningen. Derved minimeres rampens vinkel. Anhænger eller lastbilen skal stå så plant som muligt.

**Vigtigt:** Forsøg ikke at dreje enheden, mens den er på rampen. Du kan miste herredømmet og køre ud over siden.

Undgå pludselig acceleration ved kørsel op ad en rampe og pludselig deceleration ved bakning ned ad en rampe. Begge manøvrer kan få enheden til at tippe bagover.

### ⚠ ADVARSEL

Pålæsning af en enhed på anhænger eller lastbil øger risikoen for at vippe bagover og kan forårsage alvorlig personskade eller død.

- Vær ekstra forsigtig, når enheden køres på en rampe.
- Brug kun en enkelt rampe med fuld bredde. Brug Ikke individuelle ramper til hver side af enheden.
- Hvis der skal bruges individuelle ramper, skal der bruges tilstrækkeligt mange ramper til at lave en ubrudt rampeflade, som er bredere end enheden.
- Overskrid ikke en vinkel på 15 grader mellem rampen og jorden eller mellem rampen og anhænger eller lastbil.
- Undgå pludselig acceleration, mens enheden køres op ad en rampe, for at undgå at vippe bagover.
- Undgå pludselig deceleration, mens enheden bakes ned ad en rampe, for at undgå at vippe bagover.

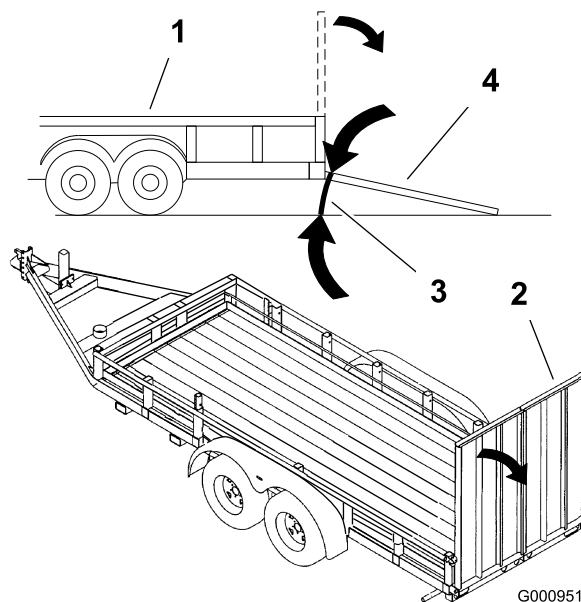

Figur 27

1. Anhænger
2. Rampe med fuld bredde
3. Maks. 15 grader
4. Rampe med fuld bredde – set fra siden

# Sideudkasts eller kværnfunktion

Plæneklipperen er udstyret med en hængslet græsdeflektor, der blæser det afklippede græs til siden og ned mod plænen.

## ⚠ FARE

Hvis ikke der er monteret græsdeflektor, udblæsningsdæksel eller komplet græsfang, udsætter du dig selv og andre for kontakt med skæreknivene og udslyngede genstande. Kontakt med plæneklipperens roterende skærekniv(e) og udslyngede genstande vil medføre personskade eller død.

- Fjern aldrig græsdeflektoren fra plæneklipperen, da deflektoren leder materialerne ned mod plænen. Hvis græsdeflektoren beskadiges, skal den straks udskiftes.
- Placer aldrig hænder eller fødder under plæneklipperen.
- Forsøg aldrig at rense udblæsningsområdet eller skæreknivene, medmindre bøjlen er sluppet, og kraftudtaget er udkoblet. Drej tændingsnøglen til slukket position. Fjern desuden tændingsnøglen, og træk tændrørskablet/tændrørskablerne af tændrøret/tændrørene.

## Justering af klippehøjden

Klippehøjden kan justeres fra 25 til 127 mm i intervaller på 6 mm.

1. Flyt klippehøjdehåndtaget til transportpositionen (hele vejen op).
2. Du kan justere højden ved rotere splitten 90 grader og fjerne splitten fra klippehøjdebeslaget
3. Vælg et hul i klippehøjdebeslaget, som svarer til den ønskede klippehøjde, og sæt pinden i (Figur 28).
4. Tryk på den øverste knap og sænk klippehøjdehåndtaget ned på pinden (Figur 28).

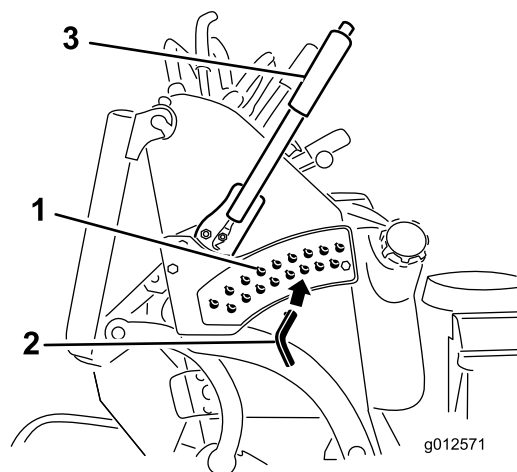

Figur 28

1. Klippehøjdehuller
2. Klippehøjdepind
3. Klippehøjdehåndtag

## Justering af udblæsnings-skærm

Plæneklipperens udblæsning kan justeres til forskellige typer klippeforhold. Placer knastlåsen og skærmen, så den bedste klippekvalitet opnås.

1. Udkobl kraftudtaget, flyt bevægelseshåndtagene til den neutrale låseposition, og aktiver parkeringsbremsen.
2. Stop motoren, fjern nøglen, og vent, til alle bevægelige dele er standset, før du forlader betjeningspositionen.
3. Skærmen justeres ved at løsne møtrikken (Figur 29).
4. Juster skærmen og møtrikken i åbningen iht. den ønskede udblæsning og stram møtrikken.

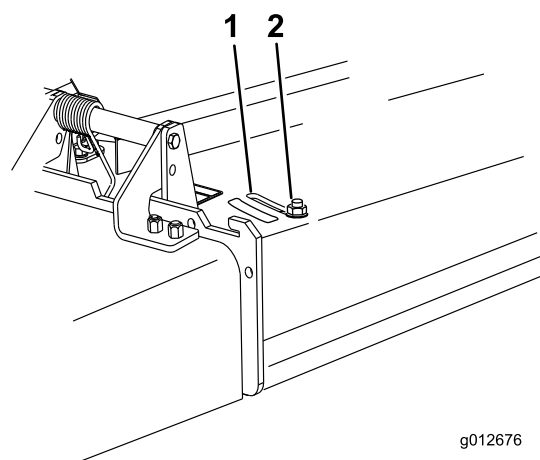

Figur 29

1. Åbning
2. Bolt

# Placering af udblæsnings-skærmen

Nedenstående tal er kun anbefalinger. Justeringerne vil variere i henhold til græstype, fugtindhold og græssets højde.

**Bemærk:** Hvis motoreffekten falder, og plæneklipperens hastighed er den samme, skal skærmen åbnes.

## Position A

Dette er den allerbageste position (se Figur 30). Den anbefalede anvendelse af denne position er som følger.

- Benyttes ved klipping af kort, tyndtvoksende græs.
- Benyttes ved tørre forhold.
- Til mindre afklippede græsstykker.
- Blæser det afklippede græs længere væk fra plæneklipperen.

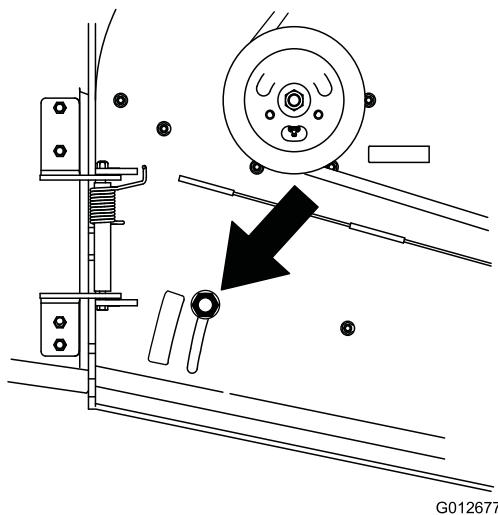

Figur 30

## Position B

Benyt denne position ved opsamling i pose (Figur 31).

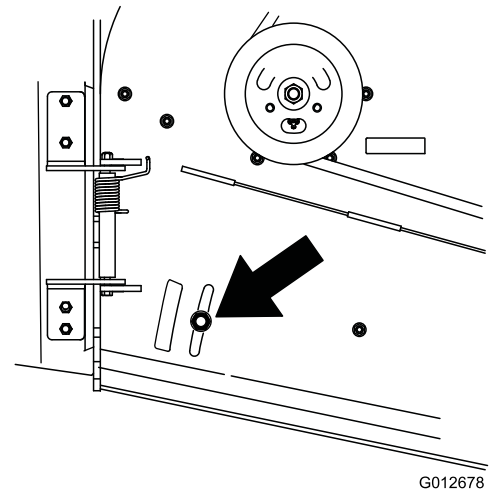

Figur 31

## Position C

Dette er den helt åbne position. Den anbefalede anvendelse af denne position er som følger (Figur 32).

- Benyttes ved klipping af højt, tæt græs.
- Benyttes ved våde forhold.
- Sænker motorens strømforbrug.
- Giver mulighed for øget hastighed ved tunge forhold.

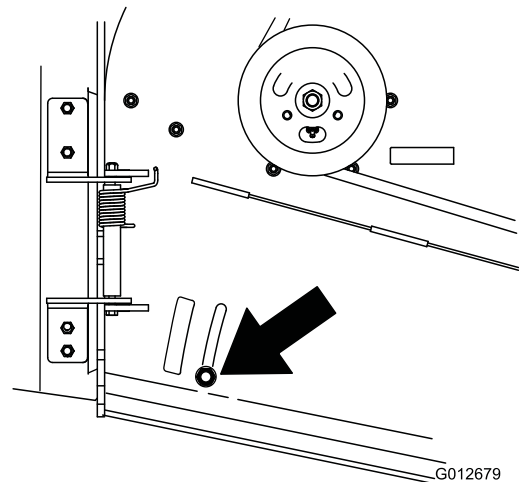

Figur 32

## Brug af kontravægte

- Vægtlodder monteres for at forbedre manøvredegygheden, balancen og ydeevnen. Vægtlodder kan sættes på eller tages af for at opnå optimeret ydeevne ved forskellige

plæneklipningsforhold og i forhold til operatørens præferencer.

- Det anbefales, at vægtlodder sættes på eller tages af et ad gangen, indtil den ønskede manøvredegytighed og balance opnås.

**Bemærk:** Kontakt en autoriseret serviceforhandler for at bestille et vægtsæt.

### **⚠ ADVARSEL**

For store vægtændringer kan påvirke maskinens manøvredegytighed og funktionsmåde. Dette kan medføre alvorlig skade på dig og omkringstående personer.

Foretag kun vægtændringer i små intervaller.

Kontroller plæneklipperen efter hver vægtændring for at sikre, at maskinen kan betjenes sikkert.

# Vedligeholdelse

**Bemærk:** Maskinens venstre og højre side er som set fra den normale betjeningsposition.

## Skema over anbefalet vedligeholdelse

Vedligeholdelsesintervaller	Vedligeholdelsesprocedure
Efter de første 8 timer	<ul style="list-style-type: none"><li>• Skift motorolien.</li><li>• Kontroller hydraulikvæskestanden.</li><li>• Udskiftning af hydraulikfilteret.</li></ul>
Hver anvendelse eller dagligt	<ul style="list-style-type: none"><li>• Kontroller sikkerhedslåsesystemet.</li><li>• Kontroller motoroliestanden.</li><li>• Rengør luftindtagsskærmen.</li><li>• Kontrol af bremsen.</li><li>• Eftersyn af skæreknivene.</li><li>• Rengøring af plæneklipperens skjold.</li></ul>
For hver 25 timer	<ul style="list-style-type: none"><li>• Rengøring af skumluftfilterindsatsen.</li></ul>
For hver 50 timer	<ul style="list-style-type: none"><li>• Smør plæneklipperskjoldets styrearme (hyppigere under støvede eller snavsede forhold).</li><li>• Smør løfteforbindelsen (hyppigere under støvede eller snavsede forhold).</li><li>• Smør hastighedskontrollens glidestykker (hyppigere under støvede eller snavsede forhold).</li><li>• Rens papirluftfilterindsatsen.</li><li>• Kontroller dæktrykket.</li><li>• Kontrol af hydraulikvæskestanden.</li></ul>
For hver 100 timer	<ul style="list-style-type: none"><li>• Skift motorolien. (oftere under støvede eller snavsede forhold)</li><li>• Efterser, rengør og juster gnistgabets for tændrøret.</li><li>• Kontroller batteriet.</li><li>• Kontroller og rengør motorkølerribber og -afskærmninger.</li><li>• Kontrol af pumpens drivrem.</li><li>• Kontrol af plæneklipperskjoldets rem(-me).</li><li>• Kontroller hydraulikslangerne.</li></ul>
For hver 200 timer	<ul style="list-style-type: none"><li>• Udskift papirluftfilterindsatsen.</li><li>• Skift motoroliefilteret.</li></ul>
For hver 250 timer	<ul style="list-style-type: none"><li>• Udskift hydraulikolie, når der bruges Mobil® 1-olie.</li></ul>
For hver 500 timer	<ul style="list-style-type: none"><li>• Juster styrehjulets taleje.</li><li>• Kontroller den elektriske kobling.</li><li>• Udskift hydraulikolie, når der bruges Toro® HYPR-OIL™ 500-hydraulikolie.</li><li>• Udskiftning af hydraulikfilteret.</li></ul>
Før opbevaring	<ul style="list-style-type: none"><li>• Maling af beskadigede overflader.</li><li>• Udførelse af alle ovennævnte vedligeholdelsesprocedurer før opbevaring.</li></ul>
Årlig	<ul style="list-style-type: none"><li>• Smør de forreste styrehjuls drejeled (hyppigere under støvede eller snavsede forhold).</li><li>• Smør de styrehjulsnav.</li><li>• Udskift brændstoffilteret.</li></ul>

**Vigtigt:** Se *Motorvejledningen* for at få oplysninger om yderligere vedligeholdelsesprocedurer.

## ▲ FORSIGTIG

Hvis du lader nøglen sidde i tændingen, kan andre personer utilsigtet komme til at starte motoren og forårsage alvorlig personskade på dig eller andre omkringstående personer.

Fjern nøglen fra tændingen, og tag tændrørskablerne af tændrørene, før du udfører vedligeholdelsesarbejde. Læg tændrørskablerne til side, så de ikke kommer i berøring med tændrørene ved et uheld.

## Tiltag forud for vedligeholdelse

### Hævning af plæneklipperen med henblik på vedligeholdelse

Plæneklipperens forende kan løftes op på bagenden, så der opnås adgang til maskinens underside med henblik på vedligeholdelse.

1. Hæv platformen. Se Betjening af platformen under Betjening.
2. Fjern batteriet.

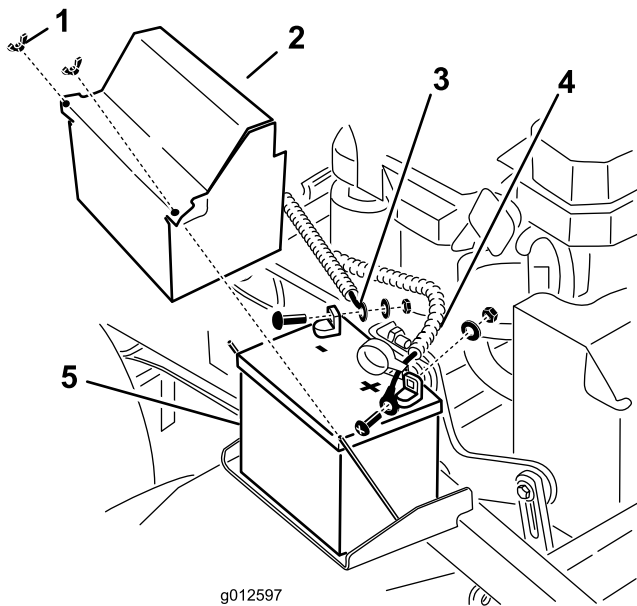

Figur 33

- |                          |                         |
|--------------------------|-------------------------|
| 1. Vingemøtrik           | 4. Batteriets pluskabel |
| 2. Batteridæksel         | 5. Batteri              |
| 3. Batteriets minuskabel |                         |

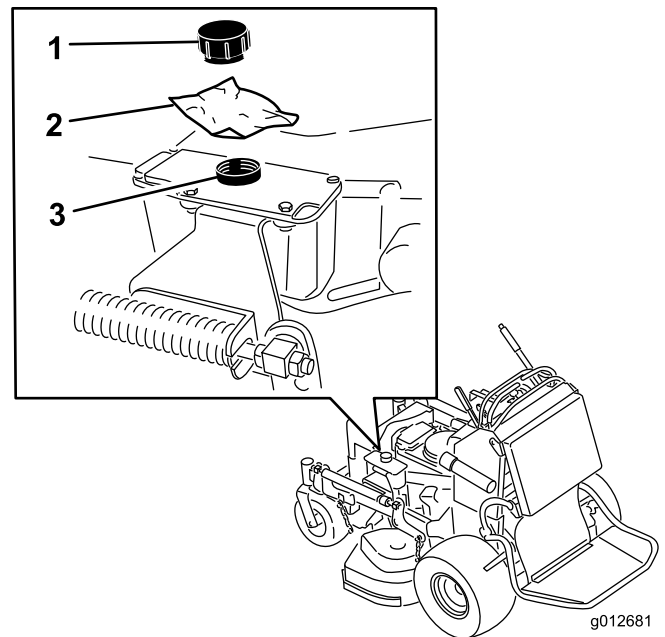

Figur 34

- |                   |                  |
|-------------------|------------------|
| 1. Dæksel         | 3. Hydrauliktank |
| 2. Stykke plastik |                  |

5. Lad to personer løfte plæneklipperens forende, så den hviler på drivdækkene, og platformen er i hævet position.
6. Udfør nødvendig vedligeholdelse på maskinen.
7. Lad to personer sænke plæneklipperens forende ned på jorden.
8. Fjern plastikstykket under hydrauliktankens dæksel.
9. Sæt batteriet i maskinen.

3. Tap benzinen af brændstoftanken. Se afsnittet Tømning af brændstoftanken under Vedligeholdelse.
4. Fjern hydrauliktankens dæksel, læg et stykke plastik over åbningen, og sæt hydraulikdækslet på. Dette forsegler hydrauliktanken, så den ikke lækker.

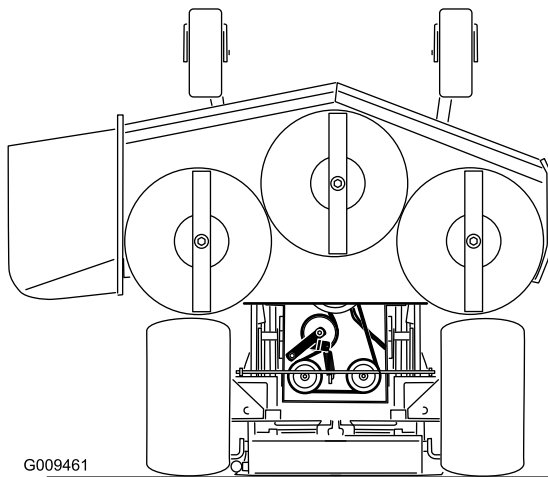
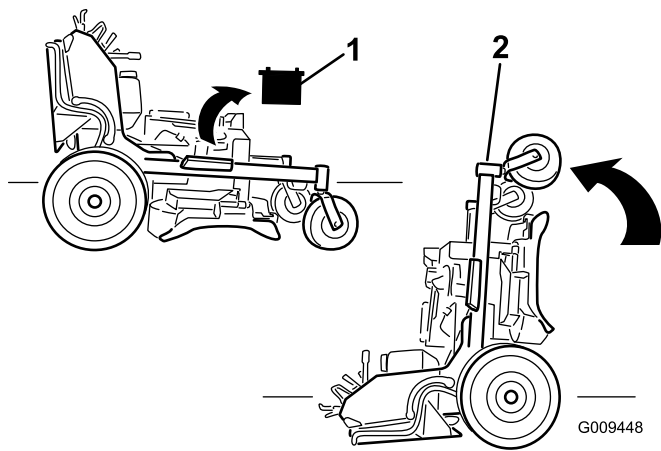

**Figur 35**

1. Tag batteriet ud
2. Lad to personer løfte plæneklipperens forende (sørg for, at platformen er oppe)

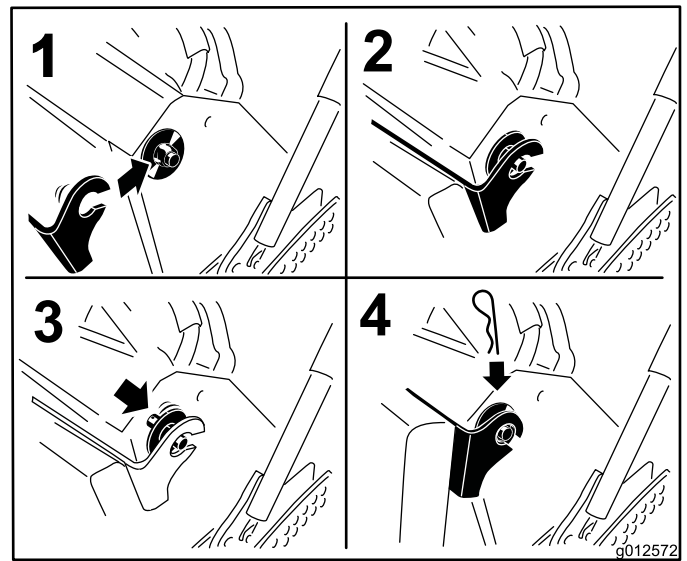

**Figur 36**

## Udløsning af puden med henblik på adgang bagfra

Puden kan udløses, så der opnås adgang til maskinen bagfra med henblik på vedligeholdelse eller justering.

1. Sænk platformen.
2. Fjern låseclipsene på hver side af puden.
3. Skub de store skiver med plastbøsninger indad.
4. Fjern puden og sænk den ned til platformen.
5. Udfør nødvendig vedligeholdelse eller justering på maskinen.
6. Hæv puden, og sæt den på tapperne på begge sider af maskinen (Figur 36).
7. Skub de store skiver med plastbøsningerne ind i pudebeslaget, og fastgør dem med en låseclips (Figur 36).



# Smøring

Smør med litiumbaseret universalfedt nr. 2 eller molybdænaseret fedt.

Smør hastigheds-/traktionskontrolforbindelsen med et tørt smøremiddel, PTFE (Polytetrafluorethylen) (Figur 40).

## Smøring

1. Udkobl kraftudtaget, og aktiver parkeringsbremsen.
2. Stop motoren, fjern nøglen, og vent, til alle bevægelige dele er standset, før du forlader betjeningspositionen.
3. Rengør fedtfittingerne med en klud. Sørg for at skrabe eventuel maling af forsiden på niplerne.
4. Slut en smørepistol til niplen. Pump fedt ind i delene, indtil der begynder at løbe fedt ud af lejerne.
5. Tør overskydende smørefedt op.

## Smøring af maskinen

**Eftersynsinterval:** For hver 50 timer—Smør plæneklipperskjoldets styrearmer (hyppigere under støvede eller snavsede forhold).

For hver 50 timer—Smør løfteforbindelsen (hyppigere under støvede eller snavsede forhold).

For hver 50 timer/Årlig (alt efter hvad der indtræffer først)—Smør hastighedskontrollens glidestykker (hyppigere under støvede eller snavsede forhold).

Brug følgende grafiske oversigt til at finde smørepunkterne.

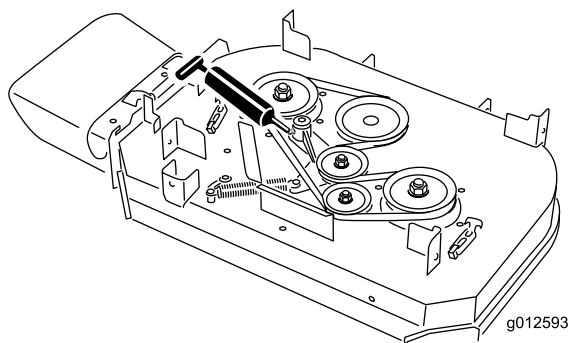

**Figur 37**  
91 cm plæneklipperskjold

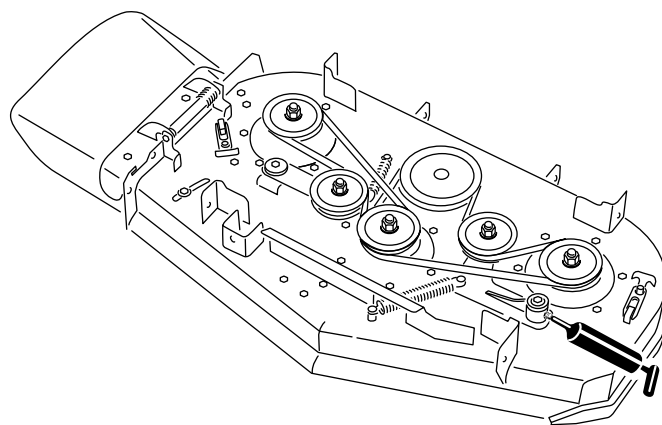

**Figur 38**  
102 cm plæneklipperskjold

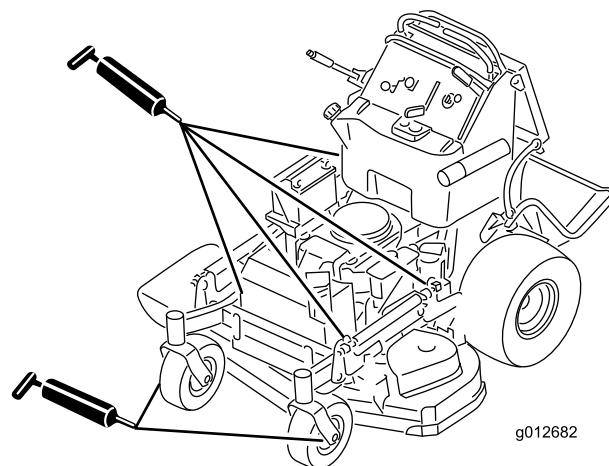

**Figur 39**

Smør hastigheds-/traktionskontrolforbindelsen med et tørt smøremiddel, PTFE (Polytetrafluorethylen).

**Vigtigt: Brug kun et tørt smøremiddel (PTFE).  
Brug ikke våd oliefilm, som tiltrækker støv og snavs.**

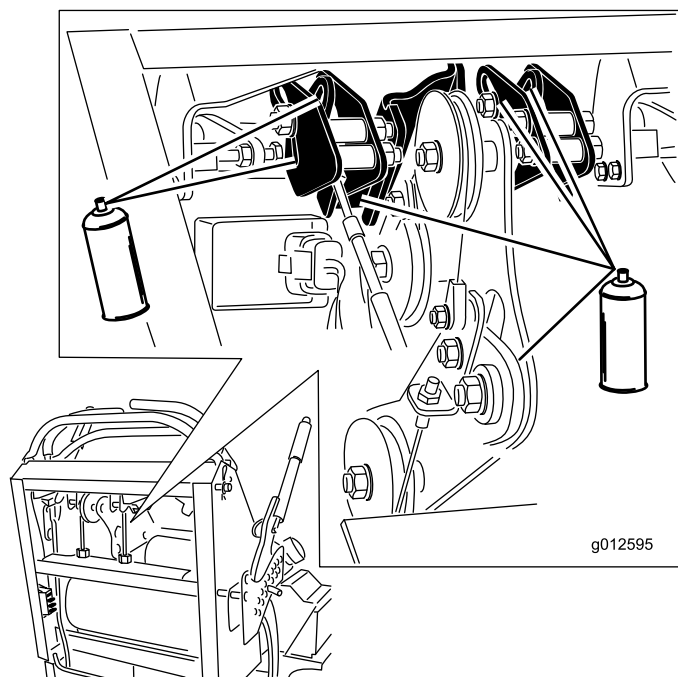

Figur 40

## Smøring af de forreste styrehjuls drejeled

**Eftersynsinterval:** Årlig—Smør de forreste styrehjuls drejeled (hyppigere under støvede eller snavsede forhold).

Smør de forreste styrehjuls drejeled en gang om året.

1. Fjern støvhætten, og juster styrehjulenes drejeled. Lad støvhætten være taget af, indtil smøringen er fuldført. Se afsnittet Justering af styrehjulets tapleje under Vedligeholdelse.
2. Fjern den sekskantede prop. Skru en smørenippel ind i hullet.
3. Pump fedt ind i niplen, indtil det begynder at løbe ud omkring det øverste leje.
4. Fjern fedtniplen fra hullet. Monter den sekskantede prop og hætte.

## Smør styrehjulsnavene

**Eftersynsinterval:** Årlig—Smør de styrehjulsnav.

1. Stop motoren, vent på, at alle bevægelige dele standser, og fjern nøglen. Aktiver parkeringsbremsen.

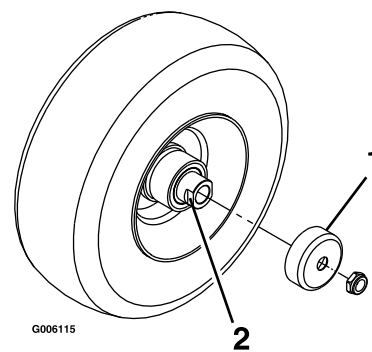

Figur 41

1. Pakningsafskærmning
2. Afstandsmøtrik med nøgleflader

2. Afmonter styrehjulet fra styrehjulsgaflerne
  3. Fjern pakningsafskærmningerne fra hjulnavet.
  4. Fjern afstandsmøtrikkerne fra akslen i styrehjulet. Bemærk, at der er påført gevindlåseklæbemiddel for at låse afstandsmøtrikken til akslen. Fjern akslen (mens den anden afstandsmøtrik stadig er monteret på den) fra hjulsamlingen.
  5. Lirk pakningerne ud, efterse lejerne for slid eller beskadigelse, og udskift dem efter behov.
  6. Pak lejerne med universalfedt.
  7. Sæt et leje og en ny pakning i hjulet.
- Bemærk:** Pakningerne skal udskiftes.
8. Hvis begge afstandsmøtrikker er fjernet fra akslen (eller slået løs), skal der påføres gevindlåseklæbemiddel til en af afstandsmøtrikkerne, som skrues på akslen med nøglefladerne udad. Skru ikke afstandsmøtrikken hele vejen ned på akslen. Efterlad et mellemrum på cirka 3 mm fra afstandsmøtrikkens udvendige overflade til enden af akslen inde i møtrikken.
  9. Sæt den samlede møtrik og aksel i hjulet på siden af hjulet med den ny pakning og lejet.
  10. Med den åbne side af hjulet opad fyldes det indvendige område af hjulet rundt om akslen med universalfedt.
  11. Sæt det andet leje og den ny pakning i hjulet.
  12. Påfør gevindlåseklæbemiddel på den anden afstandsmøtrik, og skru den på akslen med nøglefladerne udad.
  13. Tilspænd møtrikken med et moment på 8-9 Nm. Løsn den derefter, og tilspænd den med et moment på 2-3 Nm. Sørg for, at akslen ikke rager ud over møtrikkerne.
  14. Monter pakningsafskærmningerne over hjulnavet igen, og sæt hjulet i styrehjulsgaflen. Monter styrehjulsbolten igen, og spænd møtrikken helt.

**Vigtigt:** Efterse lejejusteringen ofte for at forhindre skader på pakninger og lejer. Drej styrehjulsdækket. Dækket må ikke dreje frit (i mere end 1-2 omgange) eller have sidelæns spil. Hvis hjulet drejer frit, skal afstandsmøtrikkens tilspænding justeres, indtil der opstår en anelse modstand. Påfør gevindlåseklæbemiddel igen.

# Motorvedligeholdelse

## Eftersyn af luftfilteret

### Eftersynsinterval/specifikation

Efterse skum- og papirindsatser, og udskift dem, hvis de er beskadigede eller meget snavsede.

**Bemærk:** Luftfilteret skal efterses oftere under meget støvede eller sandede forhold (efter få timers brug).

**Vigtigt:** Smør ikke skum- eller papirindsatsen.

### Afmontering af skum- og papirindsatser

1. Udkobl kraftudtaget, og aktiver parkeringsbremsen.
2. Stop motoren, fjern nøglen, og vent, til alle bevægelige dele er standset, før du forlader betjeningspositionen.
3. Rengør området omkring luftfilteret for at forhindre snavs i at trænge ind i motoren og forårsage skader (Figur 42).
4. Skru dækselgrebet af, og afmonter luftfilterdækslet (Figur 42).
5. Skru slangeklemmen af, og afmonter luftfilterenheden (Figur 42).
6. Træk forsigtigt skumindsatsen af papirindsatsen (Figur 42).

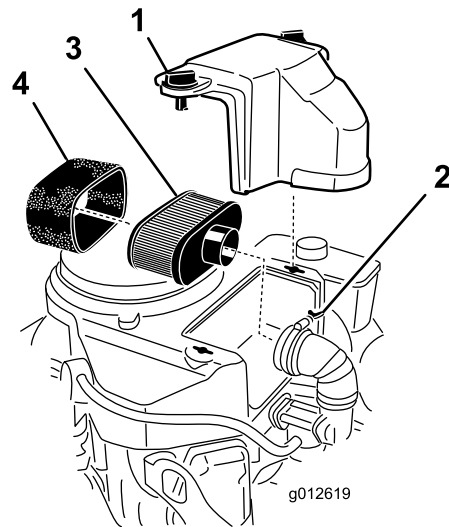

Figur 42

- |                 |                 |
|-----------------|-----------------|
| 1. Dæksel       | 3. Papirindsats |
| 2. Slangeklemme | 4. Skumindsats  |

### Rengøring af skumluftfilterindsatsen

**Eftersynsinterval:** For hver 25 timer

1. Vask skumindsatsen med flydende sæbe og varmt vand. Når indsatsen er ren, skal den skylles omhyggeligt.
  2. Tør indsatsen ved at klemme den i en ren klud.
- Vigtigt:** Udskift skumindsatsen, hvis den er slidt eller beskadiget.

## Eftersyn af papirluftfilterindsatsen

**Eftersynsinterval:** For hver 50 timer—Rens papirluftfilterindsatsen.

For hver 200 timer—Udskift papirluftfilterindsatsen.

1. Rens papirindsatsen ved forsigtigt at banke på den for at fjerne støv. Hvis papirindsatsen er meget snavset, skal den udskiftes med en ny (Figur 42).
2. Undersøg indsatsen for revner, oliefilm eller beskadigelse af gummipakningen.
3. Udskift papirindsatsen, hvis den er beskadiget.

## Montering af skum- og papirindsatser

**Vigtigt:** For at undgå motorskade skal der altid være monteret et komplet skum- og papirluftfilter, når motoren betjenes.

1. Skub forsigtigt skumindsatsen ned over papirluftfilterindsatsen (Figur 42).
2. Placer luftfilteret på bundpladen, og monter vingemøtrikken (Figur 42).
3. Sæt luftfilterdækslet på plads, og stram dækselgrebet (Figur 42).

## Serviceeftersyn af motorolien

**Eftersynsinterval:** Hver anvendelse eller dagligt—Kontroller motoroliestanden.

Efter de første 8 timer—Skift motorolien.

For hver 100 timer—Skift motorolien. (oftere under støvede eller snavsede forhold)

For hver 200 timer—Skift motoroliefilteret.

**Bemærk:** Skift olie hyppigere, når maskinen anvendes under meget støvede og snavsede forhold.

**Bemærk:** Der er forskellige oliekapaciteter for de forskellige modeller i denne manual. Sørg for at bruge den korrekte mængde olie.

**Vigtigt:** Husk at tilføje 80 % af olien, og derefter gradvist fylde op, indtil den når FULL-mærket på målepinden.

**Olietype:** Selvrensende olie (API-service SF, SG, SH, SJ eller SL)

**Motoroliekapacitet:** 1,7 liter uden filter, 1,5 liter med filter

**Viskositet:** Se nedenstående tabel

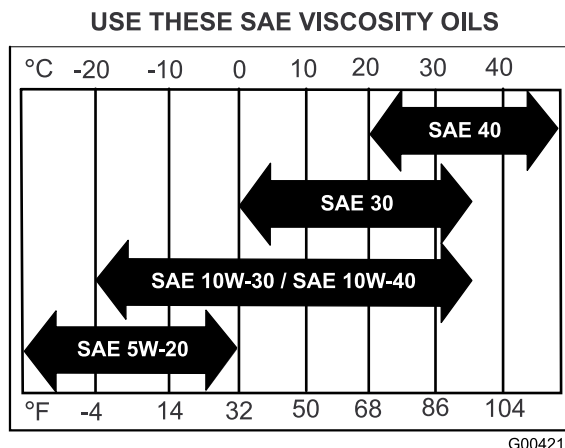

Figur 43

## Kontrol af motoroliestanden

**Bemærk:** Kontroller olien, mens motoren er kold.

### ⚠ ADVARSEL

**Kontakt med varme overflader kan forårsage personskade.**

Hold hænder, fødder, ansigt, tøj og andre kroppsdele væk fra lydpoten og andre varme overflader.

**Vigtigt:** Undgå at fylde for meget olie på krumtaphuset, da dette kan medføre beskadigelse af motoren. Lad ikke motoren køre med olien under mærket Low (lav), da dette kan beskadige motoren.

1. Udkobl kraftudtaget, flyt bevægelseshåndtagene til den neutrale låseposition, og aktiver parkeringsbremsen.
2. Stop motoren, fjern nøglen, og vent, til alle bevægelige dele er standset, før du forlader betjeningspositionen (Figur 44).

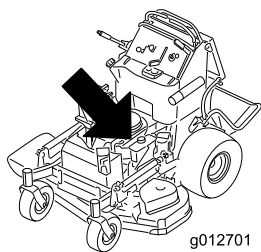

2. Udkobl kraftudtaget, flyt bevægelseshåndtagene til den neutrale låseposition, og aktiver parkeringsbremsen.
3. Stop motoren, fjern nøglen, og vent, til alle bevægelige dele er standset, før du forlader betjeningspositionen (Figur 45).

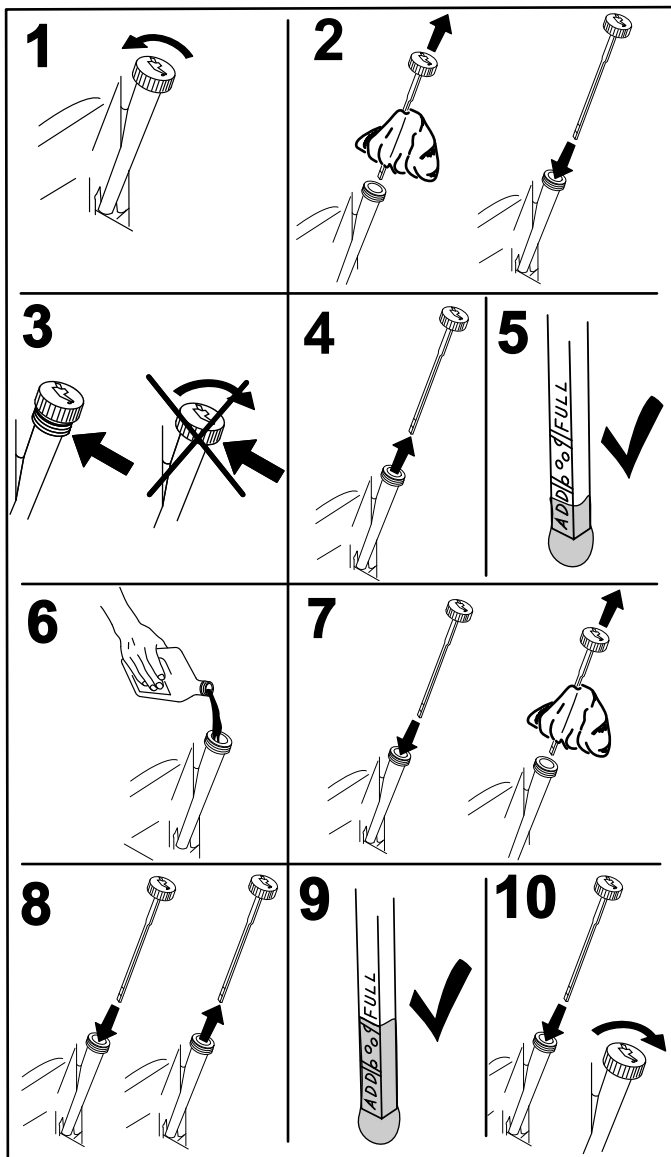
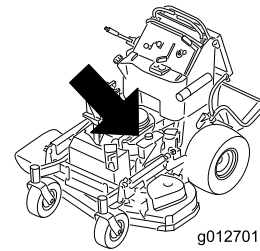

Figur 44

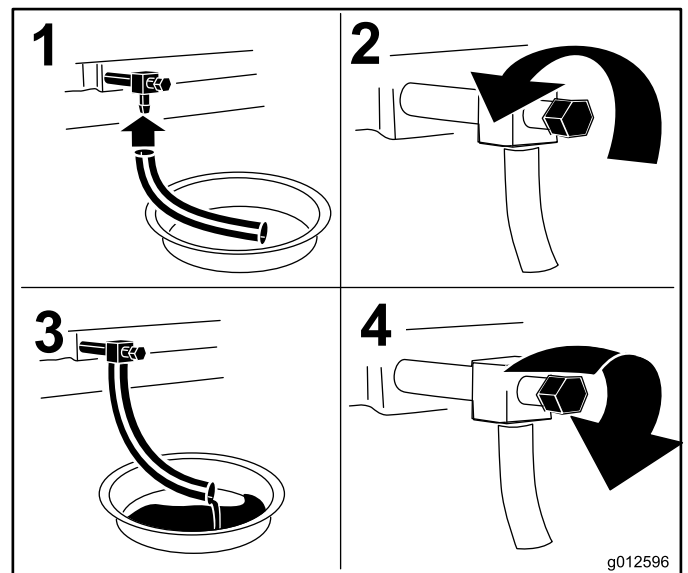

Figur 45

4. Hæld langsomt ca. 80 % af den foreskrevne olie i påfyldningsrøret, og tilsæt langsomt ekstra olie, så oliestanden når op til mærket **Full** (fuld) (Figur 46).

## Skift af motorolien

**Bemærk:** Bortskaf den brugte olie på et genbrugsanlæg.

1. Parker maskinen, så dræningssiden befinder sig lidt lavere end den modsatte side, så det sikres, at al olien drænes.

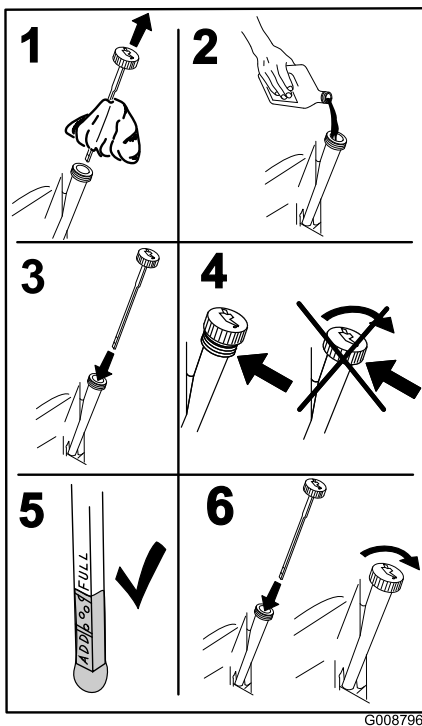

Figur 46

G008796

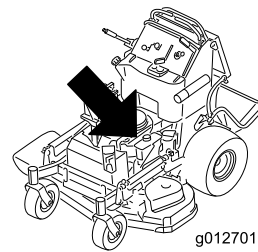

G012701

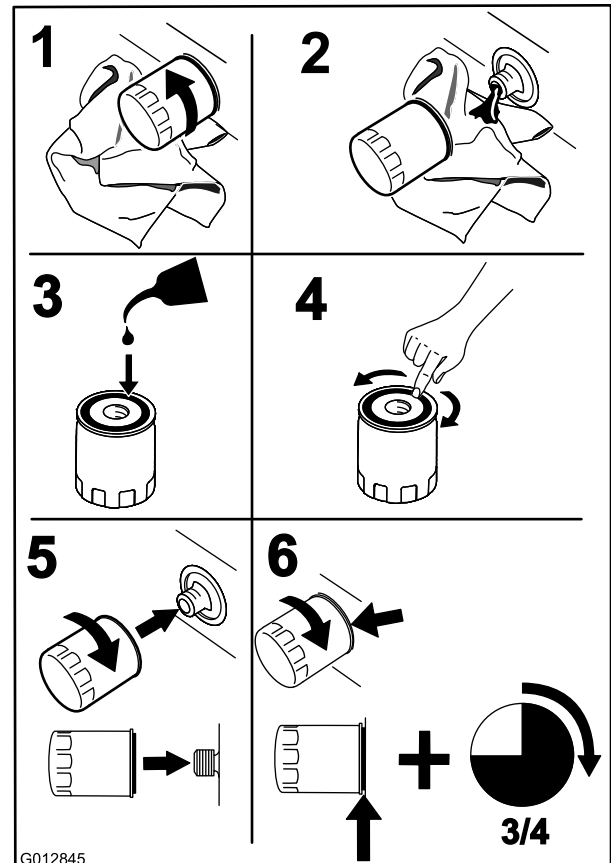

Figur 47

G012845

## Skift af motoroliefilteret

**Bemærk:** Skift motoroliefilteret hyppigere, når maskinen anvendes under meget støvede eller sandede forhold.

1. Dræn olien fra motoren. Se afsnittet Skift af motorolien.
2. Placer en klud under oliefilteret for at opfange eventuel spildt olie.

**Vigtigt:** Spildt olie kan sive ind under motoren og ned på koblingen. Spildt olie på koblingen kan beskadige den, forårsage, at knivene stopper langsomt, når koblingen er slået fra, og forårsage, at koblingen glider, når den er slået til. Tør eventuelt spildt olie op.

3. Skift motoroliefilteret (Figur 47).

**Bemærk:** Sørg for, at oliefilterpakningen berører motoren, og drej derefter en ekstra 3/4 omgang.

4. Fyld krumtaphuset med den korrekte type ny olie. Se afsnittet Olieskift.

## Serviceeftersyn af tændrørret

**Eftersynsinterval:** For hver 100 timer

Sørg for, at gnistgabets mellem midter- og sideelektroden er korrekt, før tændrørret monteres. Brug en tændrørsnøgle til at afmontere og montere tændrørret/tændrørene og en søgelære til at kontrollere og justere gnistgabets. Monter om nødvendigt et nyt/nye tændrør.

**Type til alle motorer:** NGK® BPR4ES eller tilsvarende

**Gnistgab:** 0,76 mm

## Afmontering af tændrør

1. Udkobl kraftudtaget, flyt bevægelsehåndtagene til den neutrale låseposition, og aktiver parkeringsbremsen.
2. Stop motoren, fjern nøglen, og vent, til alle bevægelige dele er standset, før du forlader betjeningspositionen.

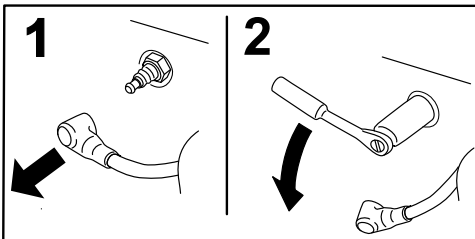
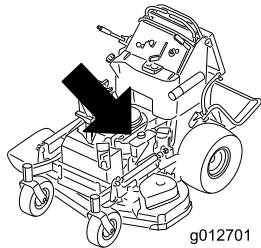

Figur 48

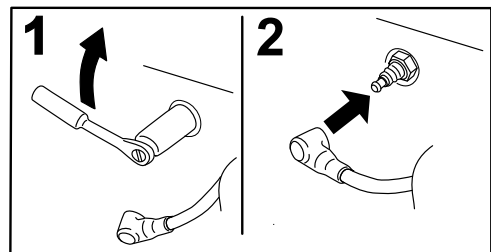

Figur 50

## Kontrol af tændrør

**Vigtigt:** Rens aldrig tændrør/tændrørene. Udskift altid tændrør/tændrørene, når det/de har: en sort belægning, slidte elektroder, oliefilm eller revner.

Hvis der kan ses en lys brun eller grå farve på isolatoren, fungerer motoren korrekt. En sort belægning på isoleringen betyder normalt, at luftfilteret er snavset.

Indstil gnistgabet til 0,76 mm.

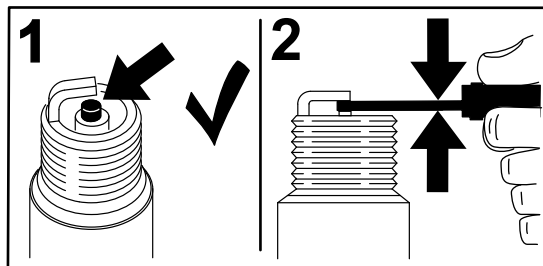

Figur 49

## Montering af tændrør

Tilspænd tændrør/tændrørene med et moment på 22 Nm.

# Vedligeholdelse af brændstofsyst*em*

## Tømning af brændstoftanken

**Bemærk:** En håndpumpe er den eneste anbefalede metode til at tømme brændstoftanken. En håndpumpe kan købes hos en isenkræmmer.

### **FARE**

Under visse forhold er benzin meget brandfarlig og yderst eksplosiv. En brand eller eksplosion forårsaget af benzin kan give dig eller andre forbrændinger samt medføre tingsskade.

- Tap benzinen af brændstoftanken, når motoren er kold. Dette skal gøres udendørs på en åben plads. Tør eventuel spildt benzin op.
- Ryg aldrig, når du aftapper benzin, og hold dig på afstand af åben ild eller steder, hvor benzindampene kan antændes af en gnist.

1. Parker maskinen på en plan flade. Udkobl kraftudtaget, aktiver parkeringsbremsen, drej tændingsnøglen til positionen **Off** (fra), og tag nøglen ud.
2. Rengør området omkring tankdækslet for at forhindre, at der kommer snavs i brændstoftanken (Figur 52).
3. Fjern tankdækslet.
4. Sæt en håndpumpe i brændstoftanken.
5. Brug håndpumpen til at tappe brændstoffet over i en ren brændstofdunk (Figur 51).
6. Tør eventuelt spildt brændstof op.

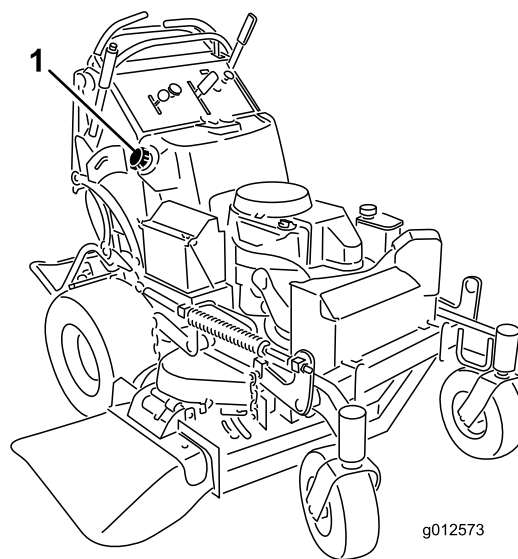

Figur 51

1. Tankdæksel

## Serviceeftersyn af brændstoffilteret

### Udskiftning af brændstoffilteret

**Eftersynsinterval:** Årlig

Sæt aldrig et snavset filter på, hvis det er afmonteret fra brændstofrøret.

**Bemærk:** Læg mærke til, hvordan brændstoffilteret er monteret, så det nye filter kan monteres korrekt.

**Bemærk:** Tør eventuelt spildt brændstof op.

1. Udkobl kraftudtaget, og aktiver parkeringsbremsen.
2. Stop motoren, fjern nøglen, og vent, til alle bevægelige dele er standset, før du forlader betjeningspositionen.
3. Luk brændstofafbryderventilen.
4. Klem slangeklemmernes ender sammen, og skub dem væk fra filteret (Figur 52).



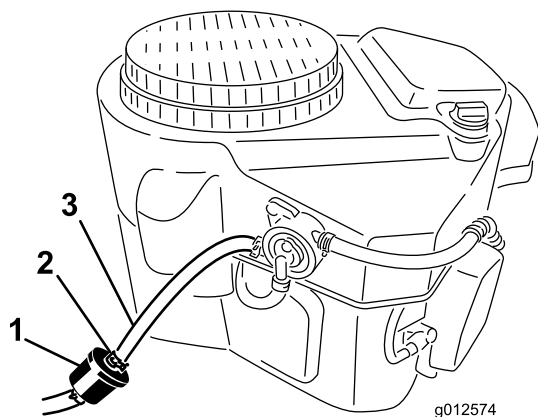

**Figur 52**

- |                    |                 |
|--------------------|-----------------|
| 1. Brændstoffilter | 3. Brændstofrør |
| 2. Slangeklemme    |                 |

5. Fjern filteret fra brændstofrørene.
6. Monter et nyt filter, og flyt slangeklemmerne hen til filteret.
7. Åbn brændstofafbryderventilen.
8. Kontroller, om der er brændstoflækager, og foretag om nødvendigt reparation.
9. Tør eventuelt spildt brændstof op.

# Vedligeholdelse af elektrisk system

## Serviceeftersyn af batteriet

**Eftersynsinterval:** For hver 100 timer

Batteriet skal altid holdes rent, og det skal altid være fuldt opladet. Brug et stykke køkkenrulle til at rengøre batterikassen. Hvis batteriets poler er rustne, skal de rengøres med en opløsning bestående af fire dele vand og én del tvekulsurt natron. Smør et fint lag fedt på batteriets poler for at forhindre, at de rustner.

Spænding: 12 V

### ADVARSEL

#### CALIFORNIEN

Advarsel i henhold til erklæring nr. 65  
Batteripoler og tilbehør indeholder bly og bly sammensætninger, som ifølge staten Californien er kræftfremkaldende og forårsager forplantningsskader. Vask hænder efter håndtering.

### ⚠ FARE

Batterielektrolyt indeholder svovlsyre, som er en dødelig gift, der forårsager alvorlige forbrændinger.

Drik ikke elektrolyt, og undgå kontakt med hud, øjne og tøj. Brug sikkerhedsbriller for at beskytte øjnene og gummihandsker for at beskytte hænderne.

## Afmontering af batteriet

### ⚠ ADVARSEL

Batteripoler eller metalværktøj kan kortslutte mod maskinens metaldele og forårsage gnister. Gnister kan få batterigasserne til at eksplodere og medføre personskade.

- Når batteriet skal fjernes eller monteres, må batteriets poler ikke berøre nogen metaldele på maskinen.
- Metalværktøj må ikke kortslutte mellem batteripolerne og maskinens metaldele.

## ⚠ ADVARSEL

Forkert batterikabelføring kan danne gnister og beskadige maskinen og kablerne. Gnister kan få batterigasserne til at eksplodere og medføre personskaade.

- Frakobl altid batteriets (sorte) minuskabel, før du frakobler pluskablet (rødt).
- Tilkobl altid batteriets (røde) pluskabel igen, før du tilkobler minuskablet (sort) igen.

1. Udkobl kraftudtaget, og aktiver parkeringsbremsen.
2. Stop motoren, fjern nøglen, og vent, til alle bevægelige dele er standset, før du forlader betjeningspositionen.
3. Tag først batteriets minuskabel af minuspolen (-) (Figur 53).
4. Skub den røde klemme af batteriets (røde) pluspol. Afmonter derefter batteriets (røde) pluskabel (Figur 53).
5. Fjern batteriets holdeplade (Figur 53), og tag batteriet ud.

## Montering af batteriet

1. Sæt batteriet tilbage på maskinen (Figur 53).
2. Fastgør batteriet med holdepladen, J-bolte og låsemøtrikker.
3. Tilslut først batteriets (røde) pluskabel til pluspolen (+) med en møtrik, spændeskive og bolt (Figur 53). Skyd gummikappen hen over polen.
4. Tilslut derefter batteriets minuskabel og jordledningen til minuspolen (-) med en møtrik, spændeskive og bolt (Figur 53).

**Bemærk:** Når batterikablerne krydser over hinanden, er de korrekt monteret (Figur 53).

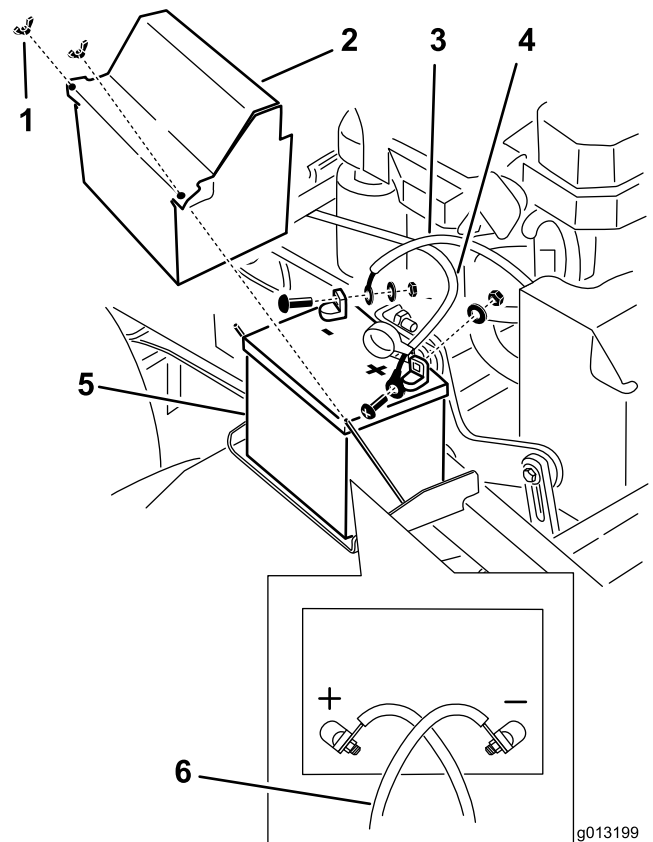

Figur 53

- |                          |   |
|--------------------------|---|
| 1. Vingemøtrik           | 4. Batteriets pluskabel   |
| 2. Batteridæksel         | 5. Batteri  |
| 3. Batteriets minuskabel | 6. Når batterikablerne krydser hinanden, er de monteret korrekt |

## Opladning af batteriet

### ⚠ ADVARSEL

Opladning af batteriet producerer gasser, der kan eksplodere.

Der må aldrig ryges i nærheden af batteriet, og gnister og åben ild skal holdes væk fra batteriet.

**Vigtigt:** Batteriet skal altid være fuldt opladet (en vægtfylde på 1,265). Dette er særlig vigtigt for at forhindre, at batteriet bliver beskadiget, når temperaturen er under 0° C.

1. Fjern batteriet fra chassiset. Se afsnittet Afmontering af batteriet.
2. Oplad batteriet i 1 time ved 25 til 30 ampere eller 6 timer ved 4 til 6 ampere.

- Når batteriet er fuldt opladet, skal du tage opladeren ud af stikkontakten og derefter frakoble opladningskablerne fra batteriets poler (Figur 54).
- Monter batteriet i maskinen, og tilslut batterikablerne. Se Montering af batteriet.

**Bemærk:** Kør ikke maskinen med batteriet frakoblet – der kan opstå elektriske skader.

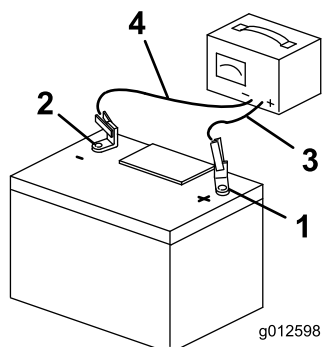

Figur 54

- |                        |                             |
|------------------------|-----------------------------|
| 1. Batteriets pluspol  | 3. Rødt (+) opladningskabel |
| 2. Batteriets minuspol | 4. Sort (-) opladningskabel |

## Serviceeftersyn af sikringerne

Det elektriske system er beskyttet af sikringer. Det kræver ingen vedligeholdelse. Hvis en sikring springer, skal komponenten eller kredsløbet kontrolleres for fejl eller kortslutning.

- Udløs operatørens pude fra maskinens bagende.
- Træk sikringen ud for at fjerne og udskifte den (Figur 55).
- Monter operatørens pude.

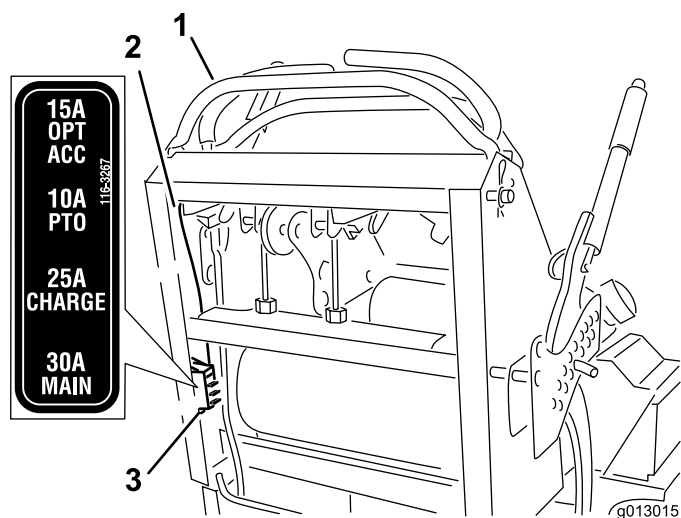

Figur 55

- |                          |              |
|--------------------------|--------------|
| 1. Betjeningsanordninger | 3. Sikringer |
| 2. Ledning               |              |

## Vedligeholdelse af drivsystem

### Justering af sporingen

**Bemærk:** Maskinens venstre og højre side er som set fra den normale betjeningsposition.

- Skub begge bevægelsehåndtag lige langt frem.
- Kontroller, om maskinen trækker til den ene side. Hvis dette er tilfældet, skal maskinen stoppes og parkeringsbremsen aktiveres.
- Udløs puden fra maskinens bagende.
- Roter højre kabeljustering for at sætte højre bevægelsehåndtag i midten af kontrolpanelets neutrale låseposition (Figur 57).

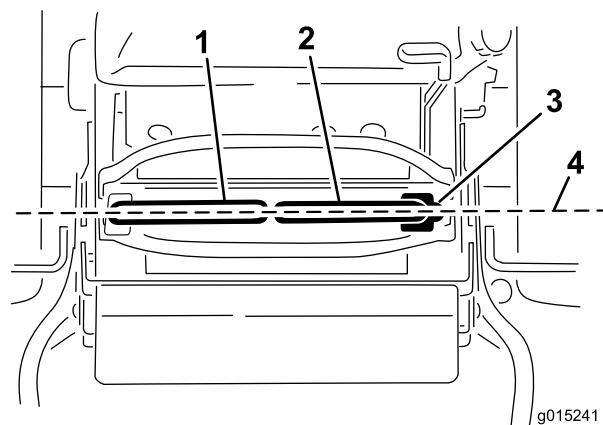

Figur 56

- |                             |  |
|-----------------------------|--|
| 1. Venstre bevægelsehåndtag | 3. Neutral låseposition tag                |
| 2. Højre bevægelsehåndtag   | 4. Indstil bevægelsehåndtagene for til bag |

- Roter venstre kabeljustering for at afpasse venstre hjulhastighed til den tidligere indstillede højre hjulhastighed. Juster i intervaller af kvarte omgange, indtil maskinen sporer lige.

**Bemærk:** Juster kun venstre kabel for at afpasse venstre hjulhastighed til højre hjulhastighed. Undlad at justere den højre hjulhastighed, da dette vil sætte højre bevægelsehåndtag ud af midten af kontrolpanelets neutrale låseposition.

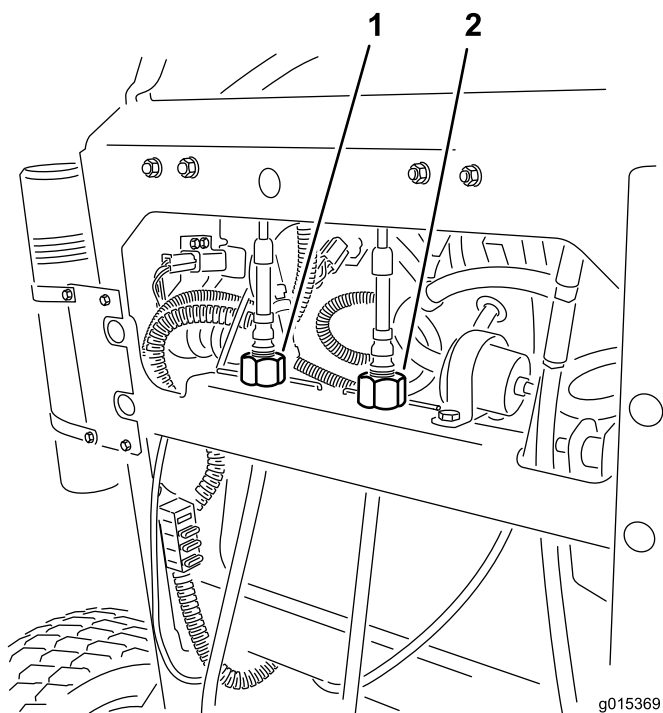

Figur 57

1. Venstre kabeljustering      2. Højre kabeljustering

4. Hvis justering er påkrævet, skal kontramøtrikken løsnes, og bolten justeres til den korrekte afstand. Stram kontramøtrikken, når du har justeret bolten (Figur 58).
5. Afprøvning af sikkerhedslåsesystemet før drift.

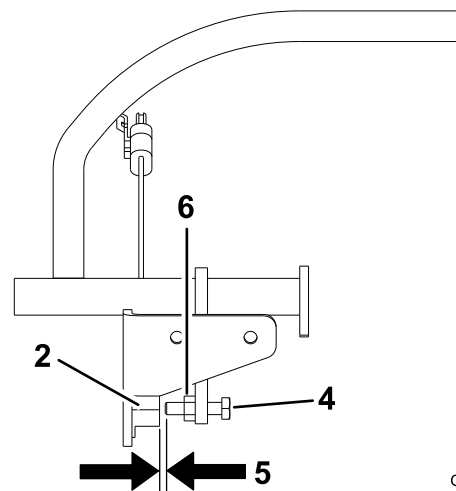
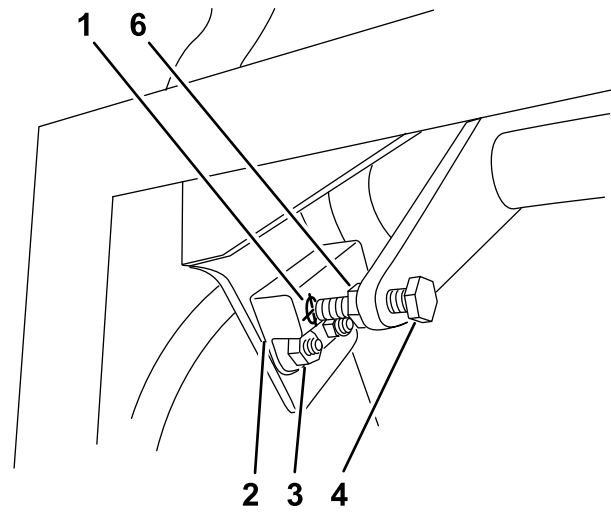

Figur 58

- |                       |  |
|-----------------------|--|
| 1. Nærhedsafbrydermål | 4. Bolt monteret på bevægeshåndtaget             |
| 2. Nærhedsafbryder    | 5. Afstanden skal være på mellem 1,27 og 2,29 mm |
| 3. Bolte og møtrikker | 6. Kontramøtrik                                  |

6. Kontroller, at sporingen er korrekt.

**Bemærk:** Hvis maskinen ikke starter, når sporingen er justeret, skal du sørge for, at nærhedsafbrydermålet er rettet ind efter bolten, der er monteret på bevægeshåndtaget. Se Justering af nærhedsafbryderen (side 44).

7. Gentag denne kabeljustering, indtil sporingen er korrekt.
8. Kontroller, at maskinen ikke kryber fra neutral, mens parkeringsbremsene er deaktiveret.

**Vigtigt:** Drej ikke forbindelsen for langt, da dette kan få maskinen til at krybe i neutral.

## Justering af nærhedsafbryderen

Anvend denne procedure, hvis maskinen ikke starter, når du har justeret sporingen.

1. Kontroller, at bolten, der er monteret på bevægeshåndtaget, er rettet ind efter nærhedsafbrydermålet (Figur 58).
2. Om nødvendigt kan du løsne boltene og justere nærhedsafbryderen, indtil målet er rettet ind efter bolten, der er monteret på bevægeshåndtaget (Figur 58).
3. Kontroller afstanden fra bolten til nærhedsafbryderen. Den skal være på mellem 1,27 og 2,29 mm (Figur 58).

## Kontrol af dæktrykket

**Eftersynsinterval:** For hver 50 timer/En gang om måneden (alt efter hvad der indtræffer først)

Oprethold et lufttryk i bagdækkene på 83–97 kPa (12–14 psi). Ujævnt dæktryk kan forårsage ujævn klipning.

**Bemærk:** Fordækkene er halvpneumatiske dæk, som ikke kræver vedligeholdelse af dæktrykket.

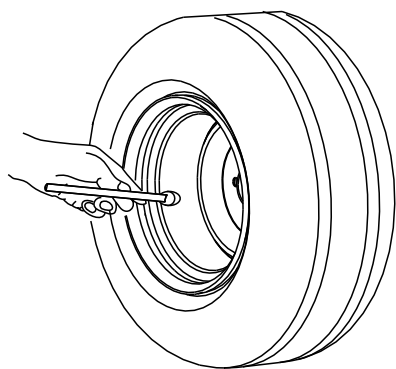

G001055

Figur 59

## Justering af styrehjulets tapleje

**Eftersynsinterval:** For hver 500 timer/Årlig (alt efter hvad der indtræffer først)

1. Udkobl kontakten til regulering af skæreknivene (kraftudtag), flyt bevægelseshåndtagene til den neutrale låseposition, og aktiver parkeringsbremsen.
2. Stop motoren, fjern nøglen, og vent, til alle bevægelige dele er standset, før du forlader betjeningspositionen.
3. Fjern støvhætten fra styrehjulet, og spænd låsemøtrikken (Figur 60).
4. Spænd låsemøtrikken, indtil fjederskiverne er flade, og skru derefter 1/4 omgang ud for at indstille forspændingen på lejerne korrekt (Figur 60).

**Vigtigt:** Sørg for, at fjederskiverne monteres korrekt som vist i Figur 60.

5. Monter støvdækslet (Figur 60).

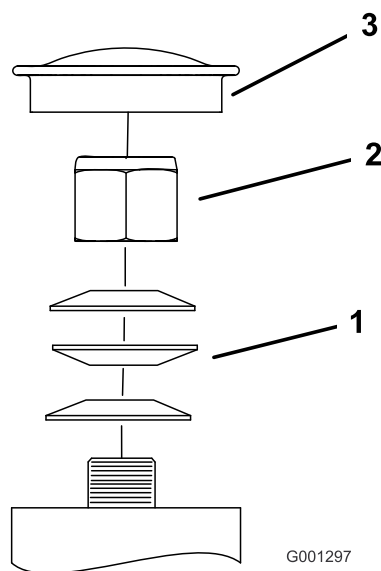

G001297

Figur 60

- |                 |              |
|-----------------|--------------|
| 1. Fjederskiver | 3. Støvhætte |
| 2. Låsemøtrik   |              |

## Justering af den elektriske kobling

**Eftersynsinterval:** For hver 500 timer—Kontroller den elektriske kobling.

Koblingen kan justeres for at sikre korrekt tilkobling og bremsning.

1. Før en søger på 0,381–0,533 mm gennem en inspektionsåbning i enhedens side. Sørg for, at den er placeret mellem armaturet og rotorens friktionsoverflader.  
Der skal være en afstand på mindst 0,381 mm og ikke mere end 0,533 mm.
2. Hvis justering påkræves, skal afstanden indstilles til 0,381 mm for hver af de tre justeringspositioner. Tilspænd låsemøtrikkerne, indtil søgeren binder let, men stadig let kan flyttes inden for gnistgabets (Figur 61).
3. Gentag proceduren for de resterende åbninger.
4. Kontroller hver åbning igen, og foretag en let justering, indtil søgeren er mellem rotoren og armaturet med let kontakt mellem dem.

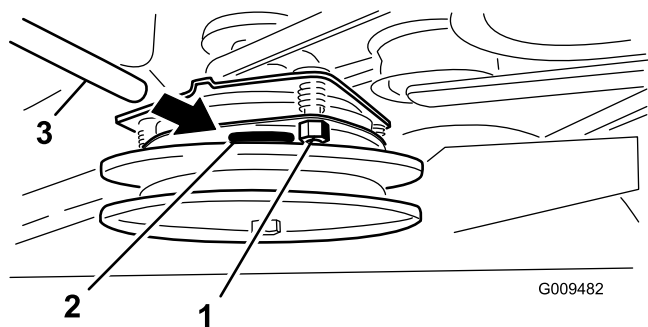

**Figur 61**

- |                     |          |
|---------------------|----------|
| 1. Justeringsmøtrik | 3. Søger |
| 2. Åbning           |          |

## Vedligeholdelse af kølesystem

### Rengøring af luftindtagsskærmen

**Eftersynsinterval:** Hver anvendelse eller dagligt

Al ophobning af græs, snavs eller affald fra cylinderen og cylindertopstykkets kølefiner, luftindtagsskærmen på svinghjulets endestykke og karburatorens regulatorgreb og forbindelsesled skal fjernes før hver brug. Dette sikrer tilstrækkelig køling og korrekt motoromdrejningstal, hvilket mindsker risikoen for overophedning og mekanisk beskadigelse af motoren.

### Rensning af kølesystemet

**Eftersynsinterval:** For hver 100 timer—Kontroller og rengør motorkøleribber og -afskærmninger.

1. Udkobl kraftudtaget, og aktiver parkeringsbremsen.
2. Stop motoren, fjern nøglen, og vent, til alle bevægelige dele er standset, før du forlader betjeningspositionen.
3. Afmonter luftindtagsskærmen og ventilatorhuset (Figur 62).
4. Fjern snavs og græs fra motordelene.
5. Monter luftindtagsskærmen og ventilatorhuset (Figur 62).

# Vedligeholdelse af bremsen

## Serviceeftersyn af bremsen

Kontroller bremserne både på et plant underlag og en skråning før hver brug.

Aktiver altid parkeringsbremsen, når du standser maskinen eller efterlader den uden opsyn. Hvis parkeringsbremsen ikke holder plæneklipperen forsvarligt, skal den justeres.

## Kontrol af parkeringsbremsen

**Eftersynsinterval:** Hver anvendelse eller dagligt

**Vigtigt:** Kontrol og justering af plæneklipperens bremse skal foregå på et plant underlag.

1. Stil maskinen på et plant underlag, og udkobl kraftudtaget.
2. Stop motoren, fjern nøglen, og vent, til alle bevægelige dele er standset, før du forlader betjeningspositionen.
3. Deaktiver parkeringsbremsen. Se afsnittet Deaktivering af parkeringsbremsen under Betjening.
4. Mål afstanden mellem bremsebøjlen og dækket, mens bremsen er deaktiveret. Afstanden skal være på mellem 5 og 8 mm (Figur 63). Se Justering af parkeringsbremsen, når den skal justeres.

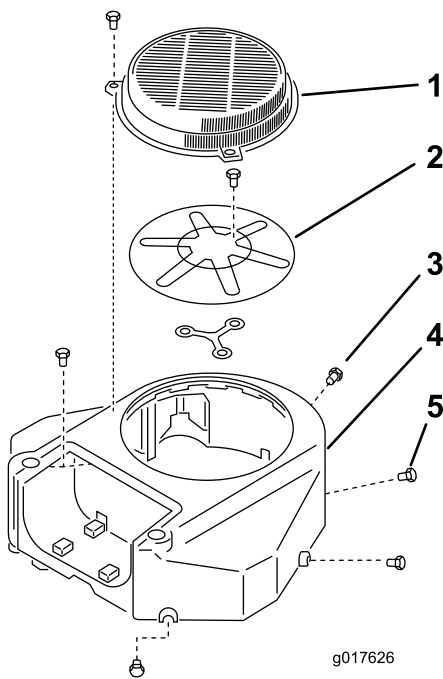

Figur 62

- |                              |                  |
|------------------------------|------------------|
| 1. Afskærmning               | 4. Ventilatorhus |
| 2. Motorens luftindtagsskærm | 5. Skruer        |
| 3. Bolt                      |                  |

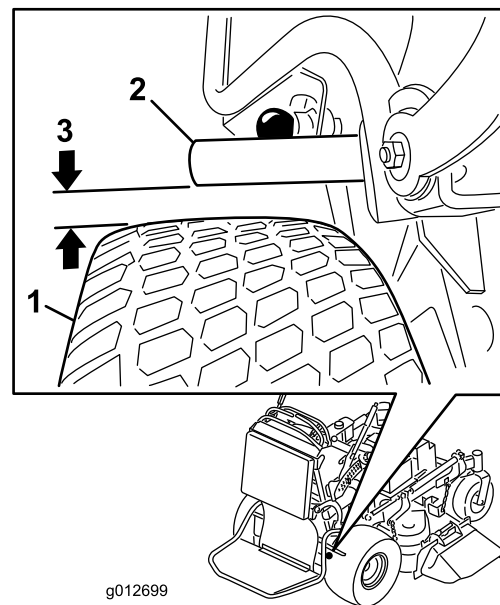

Figur 63

- |                |                             |
|----------------|-----------------------------|
| 1. Dæk         | 3. Afstand mellem 5 og 8 mm |
| 2. Bremsebøjle |                             |

## Justering af bremserne

Hvis afstanden mellem bremsebøjlen og dækket er forkert, skal den justeres.

1. Parker maskinen på et plant underlag, udkobl kraftudtaget, og aktiver parkeringsbremsen.
2. Stop motoren, fjern nøglen, og vent, til alle bevægelige dele er standset, før du forlader betjeningspositionen.
3. Deaktiver parkeringsbremsen. Se afsnittet Deaktivering af parkeringsbremsen under Betjening.
4. For at justere bremsen skal du fjerne låseclipsen og gaffelbolten fra det nedre bremsehåndtag og gaffel (Figur 64).
5. Juster gafflen. Afstanden mellem bremsebøjlen og dækket skal være mellem 5 og 8 mm. Drej gafflen op for at stramme bremsen. Drej gafflen ned for at løsne bremsen (Figur 63).
6. Kontroller igen, om bremsen virker. Se afsnittet Kontrol af parkeringsbremsen.
7. Fastgør gafflen til det nedre bremsehåndtag med gaffelbolten og låseclipsen (Figur 64).

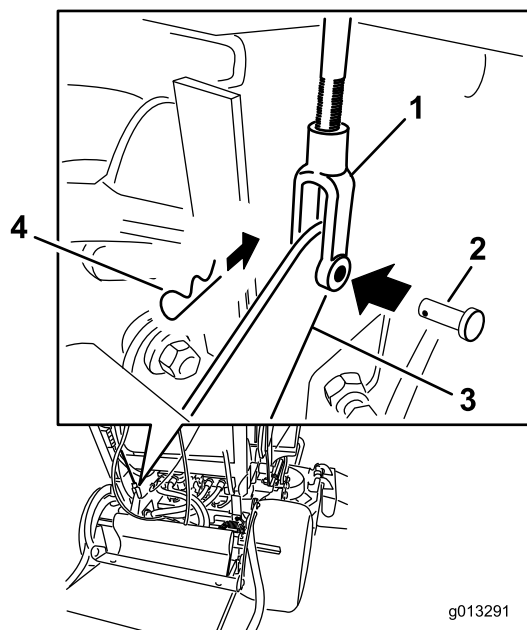

Figur 64

- |               |                        |
|---------------|------------------------|
| 1. Gaffel     | 3. Nedre bremsehåndtag |
| 2. Gaffelbolt | 4. Låseclips           |

## Vedligeholdelse af remme

### Kontrol af remmene

**Eftersynsinterval:** For hver 100 timer—Kontrol af pumpens drivrem.

For hver 100 timer—Kontrol af plæneklipperskjoldets rem(-me).

Kontroller remmene for revner, flossede kanter, brændemærker, slid, tegn på overophedning eller andre skader.

Hvinende lyde, når remmen kører rundt, knive, der glider ved græsklipping, flossede remkanter, brændemærker og revner er tegn på, at en drivrem er slidt. Udskift remmen, hvis nogle af disse forhold opstår.

### Udskiftning af plæneklipperskjoldets rem på 91 cm plæneklippere

**Vigtigt:** Fastgørelsesanordningerne på dækslerne til denne maskine er designet til at blive på dækslet, når det fjernes. Løsn alle fastgørelsesanordningerne på hvert dæksel et par omgange, så dækslet sidder løst, men ikke falder af, og start derefter forfra, og løsn dem, indtil dækslet kan komme af. På denne måde kommer du ikke til at trække boltene fri af holderne.

1. Udkobl kraftudtaget, og aktiver parkeringsbremsen.
2. Stop motoren, fjern nøglen, og vent, til alle bevægelige dele er standset, før du forlader betjeningspositionen.
3. Løsn boltene og fjern den højre remskærm med boltene siddende på.
4. Fjern fjederen fra ankerpinden på styreremskivens arm (Figur 65).
5. Fjern den slidte plæneklipperrem (Figur 65).
6. Monter den nye plæneklipperrem omkring koblingsremskiven, klippeskjoldets remskiver og styreremskiven (Figur 65).
7. Monter fjederen på ankerpinden på styreremskivens arm (Figur 65).
8. Monter remskærmen på klippeenheten, og fastgør boltene.



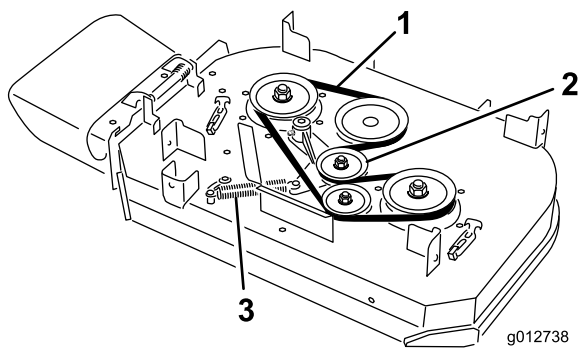

Figur 65

- |                                  |           |
|----------------------------------|-----------|
| 1. Rem                           | 3. Fjeder |
| 2. Fjederbelastet styre-remskive |           |

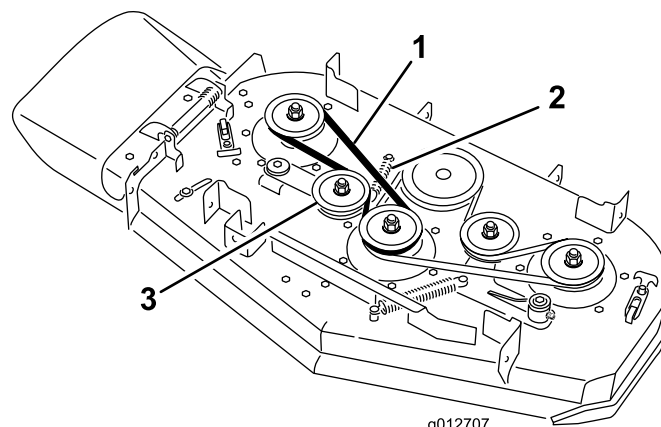

Figur 66

- |           |                                  |
|-----------|----------------------------------|
| 1. Rem    | 3. Fjederbelastet styre-remskive |
| 2. Fjeder |                                  |

## Udskiftning af plæneklipper-skjoldets remme på 102 cm plæneklippere

**Vigtigt:** Fastgørelsesanordningerne på dækslerne til denne maskine er designet til at blive på dækslet, når det fjernes. Løsn alle fastgørelsesanordningerne på hvert dæksel et par omgange, så dækslet sidder løst, men ikke falder af, og start derefter forfra, og løsn dem, indtil dækslet kan komme af. På denne måde kommer du ikke til at trække boltene fri af holderne.

### Udskiftning af plæneklipper-skjoldets højre rem

1. Udkobl kraftudtaget, og aktiver parkeringsbremsen.
2. Stop motoren, fjern nøglen, og vent, til alle bevægelige dele er standset, før du forlader betjeningspositionen.
3. Fjern remskærmene og de bolte, der sidder på dem.
4. Fjern fjederen fra ankerpinden på styre-remskivens arm (Figur 65).
5. Fjern den slidte plæneklipperrem (Figur 65).
6. Monter den nye plæneklipperrem omkring skjoldets remskiver og styre-remskiven (Figur 65).
7. Monter fjederen på ankerpinden på styre-remskivens arm (Figur 65).
8. Monter remskærmene på klippeenheden, og fastgør boltene.

### Udskiftning af plæneklipper-skjoldets venstre rem

1. Udkobl kraftudtaget, og aktiver parkeringsbremsen.
2. Stop motoren, fjern nøglen, og vent, til alle bevægelige dele er standset, før du forlader betjeningspositionen.
3. Fjern remskærmene og de bolte, der sidder på dem.
4. For at kunne fjerne plæneklipperens venstre rem, skal den højre rem fjernes først. Se afsnittet Udskiftning af plæneklipperens højre rem.
5. Fjern fjederen fra ankerpinden på styre-remskivens arm (Figur 65).
6. Fjern den slidte plæneklipperrem (Figur 65).
7. Monter den nye plæneklipperrem omkring klippeskjoldets remskiver, koblingsremskiven og styre-remskiven (Figur 65).
8. Monter fjederen på ankerpinden (Figur 65).
9. Monter den højre plæneklipperrem. Se afsnittet Udskiftning af plæneklipperens højre rem.
10. Monter remskærmene på klippeenheden, og fastgør boltene.

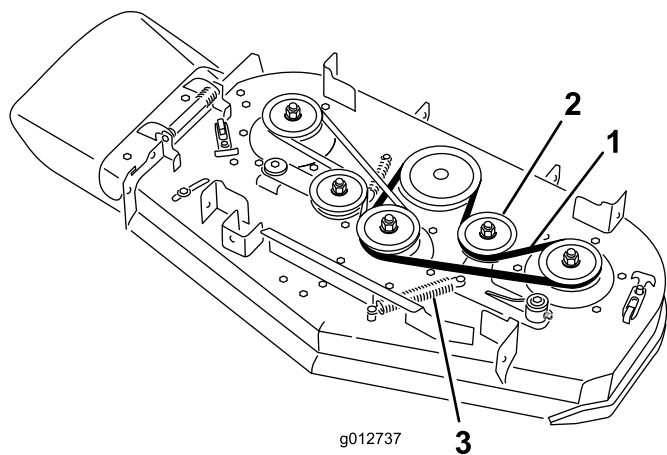

**Figur 67**

- 1. Rem
- 2. Fjederbelastet styreremskive

- 3. Fjeder

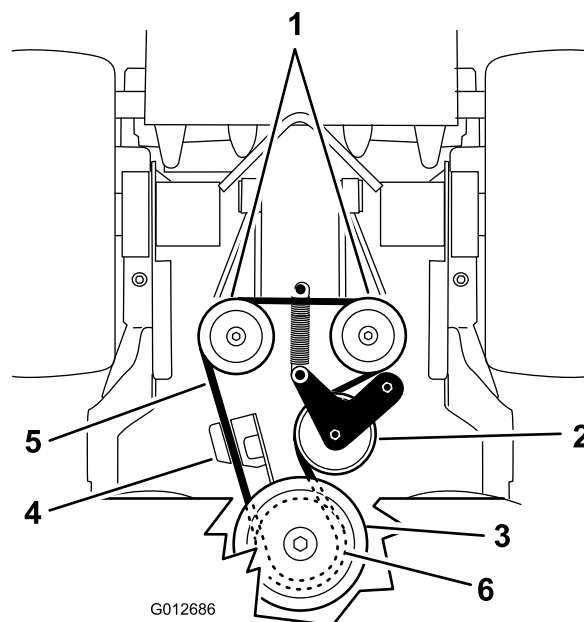

**Figur 68**

- 1. Hydraulikpumper
- 2. Styreremskive
- 3. Koblingsremskive
- 4. Koblingsholder
- 5. Pumpedrivrem
- 6. Pumpedrevskive

## Udskiftning af pumpens drivrem

1. Udkobl kraftudtaget, og aktiver parkeringsbremsen.
2. Stop motoren, fjern nøglen, og vent, til alle bevægelige dele er standset, før du forlader betjeningspositionen.
3. Fjern plæneklipperskjoldets rem fra koblingen på 30 tommers plæneklipperskjolde eller fjern den venstre rem fra koblingen på 40 tommers plæneklipperskjolde. Se afsnittet Udskiftning af plæneklipperskjoldremme.
4. Vip maskinen op på bagenden. Se afsnittet om klargøring til vedligeholdelse i begyndelse af afsnittet Vedligeholdelse.
5. Tag styrefjederen af stellet (Figur 68).
6. Monter den nye rem omkring motorens pumpedrivremskive og de to pumperemskiver.
7. Monter styrefjederen på stellet (Figur 68).
8. Sænk maskinen til betjeningspositionen. Se afsnittet om tiltag forud for vedligeholdelse i begyndelsen af afsnittet Vedligeholdelse.
9. Monter plæneklipperskjoldets rem på koblingen på 30 tommers plæneklipperskjolde eller monter den venstre rem på koblingen på 40 tommers plæneklipperskjolde. Se afsnittet Udskiftning af plæneklipperskjoldremme.

# Vedligeholdelse af betjeningsanordningsystem

## Justering af bevægelseshåndtagenes positioner

### Justering af højre bevægelseshåndtag

Hvis bevægelseshåndtagene ikke flugter vandret, skal højre bevægelseshåndtag justeres.

**Bemærk:** Juster vandret, inden der indstilles for til bag.

1. Udkobl kraftudtaget, flyt højre bevægelseshåndtag til den neutrale låseposition, og aktiver parkeringsbremsen.
2. Stop motoren, fjern nøglen, og vent, til alle bevægelige dele er standset, før du forlader betjeningspositionen.
3. Skub højre bevægelseshåndtag ned og ud af den neutrale låseposition (Figur 69).
4. Kontroller, at det flugter vandret med venstre bevægelseshåndtag (Figur 69).

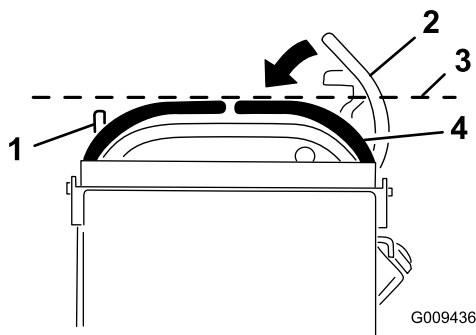

Figur 69

- |   |   |
|---|---|
| 1. Venstre bevægelseshåndtag                      | 3. Kontroller den vandrette indstilling her |
| 2. Højre bevægelseshåndtag i neutral låseposition | 4. Højre bevægelseshåndtag                  |

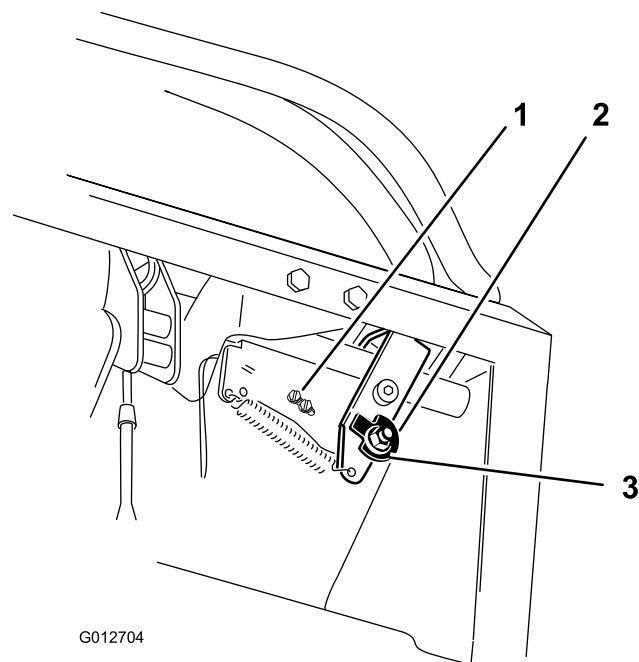

Figur 70

- |                  |         |
|------------------|---------|
| 1. Kontaktskruer | 3. Bolt |
| 2. Knast         |         |

9. Når knasten er blevet justeret, skal håndtagskontakten kontrolleres.
  10. Kontroller mellemrummet mellem bevægelseshåndtaget og kontakten som vist i Figur 71. Mellemrummet skal være mindst 3 mm, når højre bevægelseshåndtag er i den neutrale, ulåste position.
  11. Løsn om nødvendigt skruerne, der holder kontakten, og juster kontakten (Figur 70 og Figur 71).
- 
5. Knasten skal justeres for at justere højre bevægelseshåndtag vandret.
  6. Fjern puden fra maskinens bagende.
  7. Løsn møtrikken, der fastholder knasten (Figur 70).
  8. Juster knasten indtil højre bevægelseshåndtag flugter med det venstre bevægelseshåndtag og spænd møtrikken og boltene til knasten.

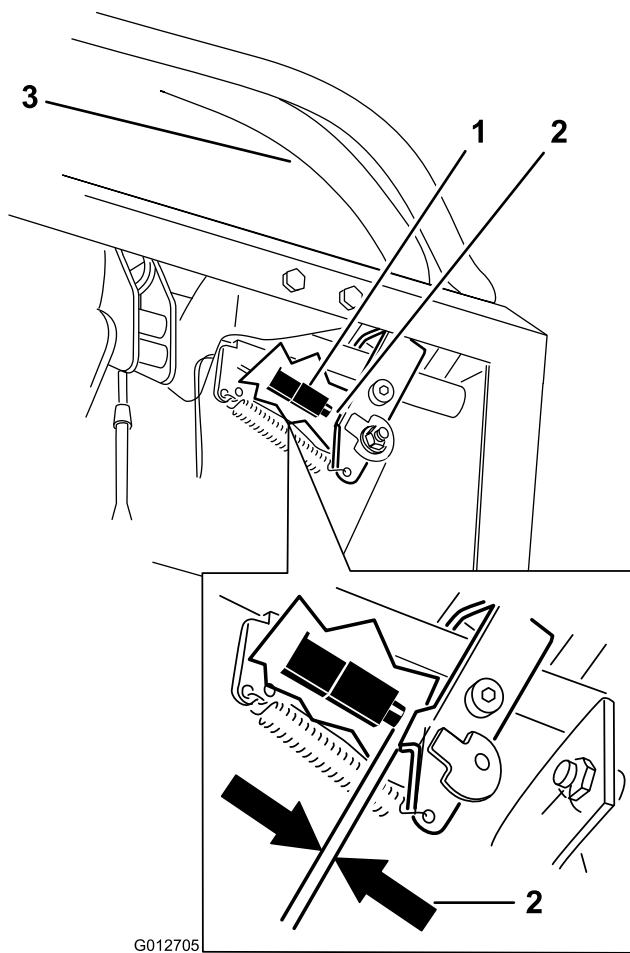

Figur 71

1. Kontakt (på forsiden)
2. 3 mm
3. Højre bevægelseshåndtag i den neutrale ulåste position

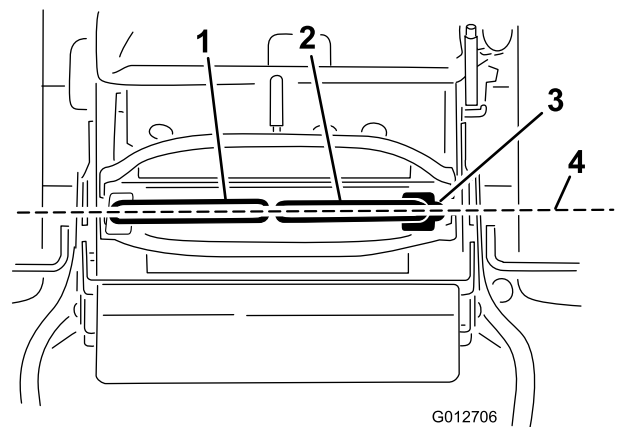

Figur 72

1. Venstre bevægelseshåndtag
2. Højre bevægelseshåndtag
3. Neutral låseposition
4. Indstil bevægelseshåndtagene for til bag

2. Sørg for at det højre bevægelseshåndtag let kan sættes i den neutrale låseposition.

**Bemærk:** Drej kabeljusteringen med uret for at flytte bevægelseshåndtaget fremad. Drej kabeljusteringen mod uret for at flytte bevægelseshåndtaget bagud.

3. Roter kabeljusteringen på højre side, når der skal foretages justering. Juster kabeljusteringen i intervaller af kvarte omgange.
4. Når det højre bevægelseshåndtag let kan sættes i den neutrale låseposition, skal det venstre bevægelseshåndtag justeres i forhold til det højre bevægelseshåndtag.
5. Kontroller, at sporingen er korrekt. Se afsnittet Justering af sporingen under Vedligeholdelse.

12. Stram kontaktskruerne.

## Justering af den neutrale position for bevægelseshåndtagene

**Vigtigt:** Kontroller, at plæneklipperens sporing er korrekt efter justering af bevægelseshåndtagene. Justering af sporing og indstilling af bevægelseshåndtagene for til bag er samme procedure (Figur 72).

**Bemærk:** Juster vandret, inden der indstilles for til bag.

Hvis bevægelseshåndtagene ikke flugter for til bag, eller højre bevægelseshåndtag ikke kan flyttes let til den neutrale låseposition, er justering påkrævet.

1. Når den vandrette justering er gennemført, skal justeringen for til bag kontrolleres ved at skubbe bevægelseshåndtagene en smule fremad for at opfange evt. slæk i bevægelseshåndtagenes ledforbindelser (Figur 72).

# Vedligeholdelse af hydrauliksystem

## Serviceeftersyn af hydrauliksystemet

**Hydraulikolietype:** Toro® HYPR-OIL™ 500-hydraulikolie eller Mobil® 1 15W-50 syntetisk motorolie.

**Vigtigt:** Brug den foreskrevne olie eller tilsvarende. Andre væsker kan beskadige systemet.

Hydrauliksystemets oliekapacitet: 2,0 l

## Kontrol af hydraulikvæsken

**Eftersynsinterval:** Efter de første 8 timer

For hver 50 timer

**Hydraulikolietype:** Toro® HYPR-OIL™ 500-hydraulikolie eller Mobil® 1 15W-50 syntetisk motorolie.

**Vigtigt:** Brug den foreskrevne olie eller tilsvarende. Andre væsker kan beskadige systemet.

Hydrauliksystemets oliekapacitet: 2,0 l

**Bemærk:** Hydraulikolien kan kontrolleres på to måder. Enten mens olien er varm, eller mens olien er kold. Pladen inde i tanken har to niveauer, afhængigt af om olien er varm eller kold.

1. Parker maskinen på en plan flade.
2. Udkobl kraftudtaget, og sluk motoren.
3. Vent, til alle bevægelige dele er standset, før du forlader betjeningspositionen, og aktiver derefter parkeringsbremsen.
4. Rengør området omkring hydrauliktankens dæksel og påfyldningsstuds (Figur 74).

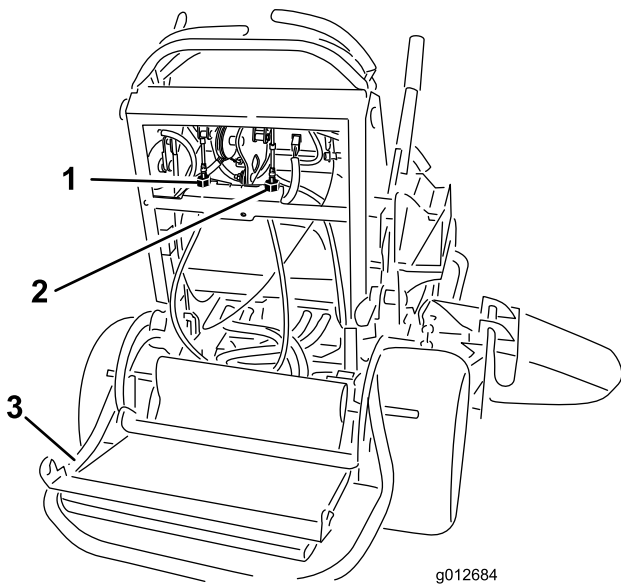

Figur 73

1. Venstre kabeljustering
2. Højre kabeljustering
3. Sænket platform

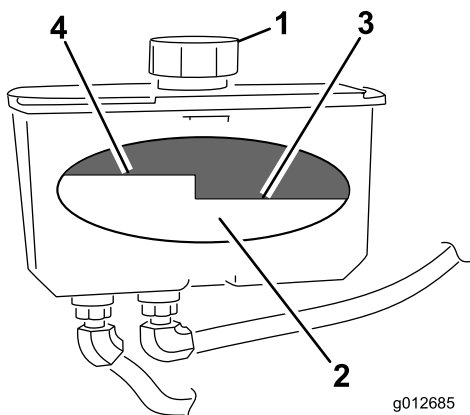

Figur 74

g012685

- |          |                           |
|----------|---------------------------|
| 1. Hætte | 3. Kold væskestand – fuld |
| 2. Plade | 4. Varm væskestand – fuld |

## ⚠ ADVARSEL

Hydraulikvæske, der slipper ud under tryk, kan trænge ind i huden og dermed forårsage personskader.

- Hvis der sprøjtes hydraulikvæske ind i huden, skal det fjernes kirurgisk inden for nogle få timer af en læge, der er bekendt med denne type skader. Hvis dette ikke gøres, kan der opstå koldbrand.
- Hold krop og hænder væk fra små lækagehuller eller dyser, der sprøjter hydraulikvæske ud under højt tryk.
- Brug pap eller papir til at finde eventuelle hydrauliklækager.
- Tag hele trykket af det hydrauliske system, før der udføres arbejde på det.
- Sørg for, at alle slanger og rør til hydraulikvæske er i god stand, og at alle hydrauliske forbindelser og fittings er stramme, før der sættes tryk på det hydrauliske system.

5. Fjern dækslet fra påfyldningsstudsens. Kig i tanken for at kontrollere væskestanden i beholderen. (Figur 74).
6. Hæld væske i beholderen, indtil den når op til kold-niveauet på pladen.
7. Kør maskinen ved lav tomgangshastighed i 15 minutter for at lade evt. luft slippe ud af systemet og opvarme væsken. Se afsnittet Start og standsning af motoren.
8. Kontroller væskestanden igen, mens væsken er varm. Hvis det er nødvendigt, skal der hældes væske i beholderen, indtil den når op til varm-niveauet på pladen.

**Bemærk:** Væskestanden skal nå op til toppen af varm-niveauet på pladen, når væsken er meget varm (Figur 74).

9. Sæt hættens på påfyldningsstudsens.

## Udskiftning af hydraulikvæske

**Eftersynsinterval:** For hver 250 timer—Udskift hydraulikolie, når der bruges Mobil® 1-olie.

For hver 500 timer—Udskift hydraulikolie, når der bruges Toro® HYPR-OIL™ 500-hydraulikolie.

## ⚠ ADVARSEL

Varm hydraulikvæske kan forårsage alvorlige forbrændinger.

Lad hydraulikvæsken afkøle, før der udføres vedligeholdelse på hydrauliksystemet.

1. Udkobl kraftudtaget, og aktiver parkeringsbremsen.
2. Stop motoren, og vent, til alle bevægelige dele er standset, før du forlader betjeningspositionen.
3. Fjern dækslet til hydraulikvæskebeholderen.
4. Find forreste hydraulikslange under hydrauliktanken, og placer dræningsbakken under tanken (Figur 75).
5. Løsn slangeklemmen, og bevæg den ned ad slangen.
6. Fjern forreste hydraulikslange, og lad væsken løbe ud af tanken.

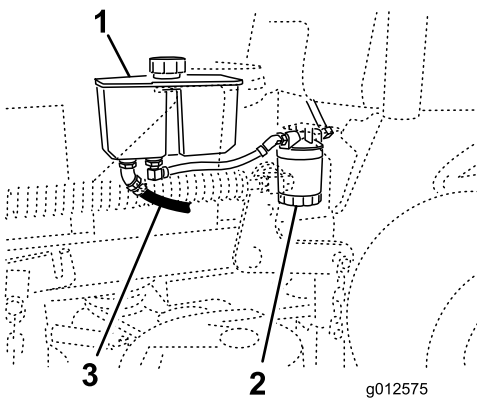

Figur 75

- |                    |                             |
|--------------------|-----------------------------|
| 1. Hydrauliktank   | 3. Forreste hydraulikslange |
| 2. Hydraulikfilter |                             |

## Udskiftning af hydraulikfilteret

Eftersynsinterval: Efter de første 8 timer

For hver 500 timer/Årlig (alt efter hvad der indtræffer først)

### ⚠ ADVARSEL

Varm hydraulikvæske kan forårsage alvorlige forbrændinger.

Lad hydraulikvæsken afkøle, før der udføres vedligeholdelse på hydrauliksystemet.

1. Udkobl kraftudtaget, og aktiver parkeringsbremsen.
2. Stop motoren, og vent, til alle bevægelige dele er standset, før du forlader betjeningspositionen.

**Vigtigt:** Der må ikke monteres et oliefilter til biler, da dette kan medføre alvorlig beskadigelse af hydrauliksystemet.

3. Find filteret, og placer dræningsbakken under filteret (Figur 76).

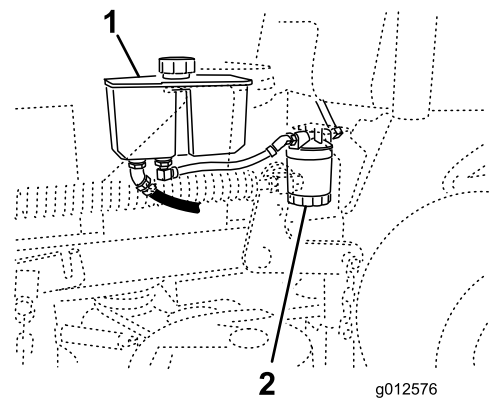

Figur 76

- |                  |                    |
|------------------|--------------------|
| 1. Hydrauliktank | 2. Hydraulikfilter |
|------------------|--------------------|

7. Udskiftning af hydraulikfilteret. Se Udskiftning af hydraulikfilteret.
  8. Tilslut hydraulikslangen under tanken.
  9. Hæld væske i tanken, indtil den når op til kold-niveauet på tanken.
- Vigtigt:** Brug den foreskrevne olie eller tilsvarende. Andre væsker kan beskadige systemet.
10. Sæt hydrauliktankens dæksel på.
  11. Start motoren, og lad den køre i ca. to minutter for at tømme luft ud af systemet. Stop motoren, og kontroller, om der er lækager. Se afsnittet Udluftning af hydrauliksystemet, hvis et eller begge hjul ikke vil køre.
  12. Kontroller væskestanden, og påfyld om nødvendigt mere. **Fyld ikke for meget på.**

4. Fjern det gamle filter, og tør filteradapterens pakningsoverflade ren (Figur 77).
5. Påfør et tyndt lag hydraulikvæske på gummipakningen på det nye filter.
6. Monter det nye hydraulikfilter på filteradapteren. Drej oliefilteret med uret, indtil gummipakningen berører filteradapteren. Spænd derefter filteret yderligere 1/2 omgang (Figur 77).

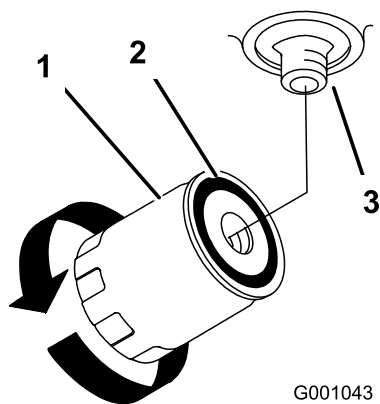

Figur 77

- |                    |            |
|--------------------|------------|
| 1. Hydraulikfilter | 3. Adapter |
| 2. Pakning         |            |

7. Tør eventuel spildt væske op.
8. Kontroller væsken i beholderen, og hæld væske i tanken, indtil den når kold-niveauet på pladen i tanken.

**Vigtigt: Brug den foreskrevne olie eller tilsvarende. Andre væsker kan beskadige systemet.**

9. Start motoren, og lad den køre i ca. to minutter for at tømme luft ud af systemet. Stop motoren, og kontroller, om der er lækager. Se afsnittet Udluftning af hydrauliksystemet, hvis et eller begge hjul ikke vil køre.
10. Kontroller standen igen, og hæld mere væske i om nødvendigt. **Fyld ikke for meget på.**

## Udluftning af hydrauliksystemet

Traktionssystemet er selvudluftende, men det kan dog være nødvendigt at udlufte systemet, hvis væsken skiftes, eller når der har været udført arbejde på systemet.

1. Udkobl kraftudtaget, og aktiver parkeringsbremsen.
2. Stop motoren, og vent, til alle bevægelige dele er standset, før du forlader betjeningspositionen.
3. Løft maskinens bagende op på donkrafte, der er høje nok til at hæve drivhjulene fra jorden.
4. Start motoren, og flyt gashåndtaget til tomgangspositionen.

Hvis drivhjulet ikke drejer, kan tømningen af systemet hjælpes på vej ved forsigtigt at dreje hjulet i fremadgående retning.

5. Kontroller hydraulikvæskestanden, mens den falder, og fyld væske på efter behov for at opretholde det foreskrevne niveau.

6. Gentag denne procedure for det modsatte hjul.
7. Rengør området omkring hver af opladningspumpehusene grundigt.

## Kontrol af hydraulikrørene

**Eftersynsinterval:** For hver 100 timer

Kontroller hydraulikrørene og -slangerne for lækager, løse fittings, rør med knæk, løse monteringsstøtter, slitage, forringelse pga. vejret og kemisk forringelse. Foretag de nødvendige udbedringer før drift.

**Bemærk:** Hold områderne omkring hydrauliksystemet fri for ophobet græs og affald.

## ⚠ ADVARSEL

**Hydraulikvæske, der slipper ud under tryk, kan trænge ind i huden og dermed forårsage personskader.**

- Hvis der sprøjtes hydraulikvæske ind i huden, skal det fjernes kirurgisk inden for nogle få timer af en læge, der er bekendt med denne type skader. Hvis dette ikke gøres, kan der opstå koldbrand.
- Hold krop og hænder væk fra små lækagehuller eller dyser, der sprøjter hydraulikvæske ud under højt tryk.
- Brug pap eller papir til at finde eventuelle hydrauliklækager.
- Tag hele trykket af det hydrauliske system, før der udføres arbejde på det.
- Sørg for, at alle slanger og rør til hydraulikvæske er i god stand, og at alle hydrauliske forbindelser og fittings er stramme, før der sættes tryk på det hydrauliske system.



# Vedligeholdelse af plæneklipperskjoldet

## Serviceeftersyn af skæreknivene

For at sikre en god klippekvalitet skal skæreknivene holdes skarpe. Det kan være praktisk at have en eller flere ekstra skæreknive ved hånden i forbindelse med slibning og udskiftning.

### ⚠ ADVARSEL

En slidt eller beskadiget skærekniv kan gå itu, og et stykke af skærekniven kan blive kastet ind i det område, hvor operatøren eller omkringstående befinder sig, og medføre alvorlig personskade eller død.

- Efterse jævnligt skæreknivene for slid og skader.
- Udskift en slidt eller beskadiget skærekniv.

## Før besigtigelse eller eftersyn af skæreknivene

Parker maskinen på et plant underlag, udkobl skæreknivene, og aktiver parkeringsbremsen. Drej tændingsnøglen til slukket position. Fjern endvidere tændingsnøglen, og fjern tændrørskablerne fra tændrørene.

## Eftersyn af skæreknivene

**Eftersynsinterval:** Hver anvendelse eller dagligt

1. Efterse skærekanten (Figur 78). Hvis kanterne ikke er skarpe, eller hvis de har hakker, skal skæreknivene afmonteres og slibes. Se afsnittet Slibning af skæreknivene.
2. Efterse skæreknivene, især det buede område. Hvis skæreknivene er beskadiget eller slidt, eller hvis der er antydning af en revne i dette område, skal der straks monteres nye skæreknive (Figur 78).

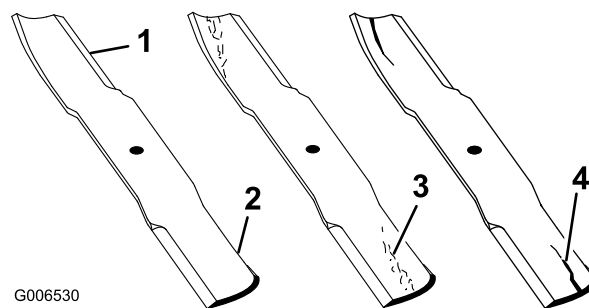

G006530

Figur 78

1. Skærekant
2. Buet område
3. Dannelse af slitage/revne
4. Revne

## Kontrol for bøjede skæreknive

1. Udkobl kraftudtaget, flyt bevægelseshåndtagene til den neutrale låseposition, og aktiver parkeringsbremsen.
2. Stop motoren, fjern nøglen, og vent, til alle bevægelige dele er standset, før du forlader betjeningspositionen.
3. Drej skæreknivene, indtil enderne vender fremad og bagud. Mål fra en plan overflade til skærekanten, position A, på skæreknivene (Figur 79). Noter dette mål.

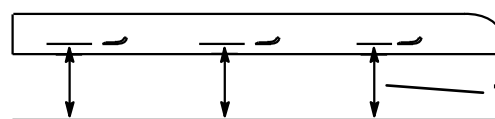
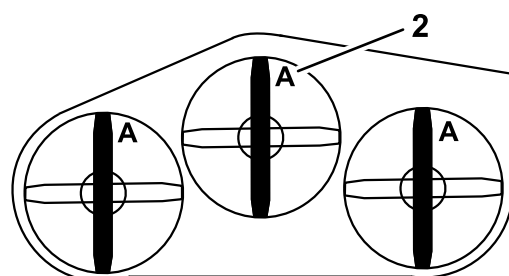

G000975

Figur 79

1. Mål her fra kniv til hård overflade
2. Position A

4. Drej de modsatte ender af knivene fremad.
5. Mål fra en plan overflade til knivenes skærekant ved samme punkt som i trin 3 ovenfor. Forskellen mellem målene fra trin 3 og 4 må ikke overskride 3 mm. Hvis dette mål overskrider 3 mm, er kniven bøjet og skal udskiftes. Se afsnittet Afmontering af knivene og Montering af knivene.

## ⚠ ADVARSEL

En bøjet eller beskadiget kniv kan gå i stykker og skade dig eller omkringstående alvorligt eller endda medføre døden.

- Udskift altid en bøjet eller beskadiget kniv med en ny kniv.
- Fil eller lav ikke skarpe hakker i knivenes kanter eller flader.

## Afmontering af skæreknivene

Kniven skal udskiftes, hvis den rammer en fast genstand, eller hvis den er ude af balance eller bøjet. Brug kun originale Toro-knive for at sikre optimal ydelse og fortsat sikker overensstemmelse med maskinen. Brug af reserveknive fremstillet af andre producenter kan medføre, at maskinen ikke opfylder sikkerhedsstandarderne.

1. Hold på skæreknivenden med en klud eller en tyk handske.
2. Fjern skæreknivsbolten, den buede skive og skærekniven fra spindelakslen (Figur 80).

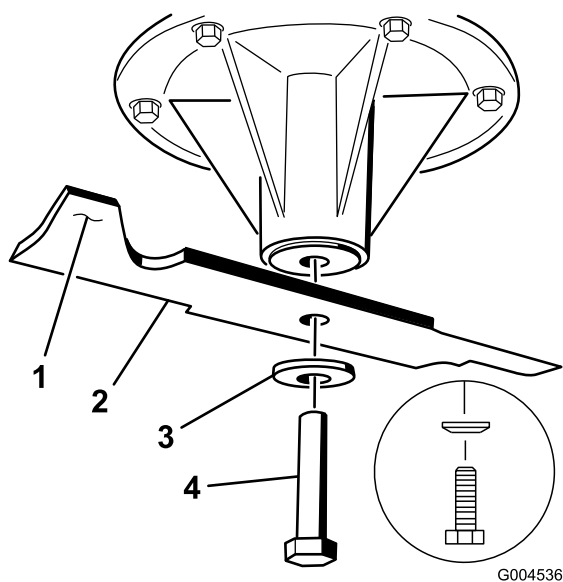

Figur 80

- |                      |                   |
|----------------------|-------------------|
| 1. Skæreknivens sejl | 3. Buet skive     |
| 2. Skærekniv         | 4. Skæreknivsbolt |

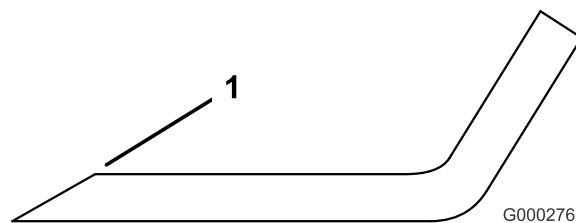

Figur 81

1. Slib i den oprindelige vinkel

2. Kontroller skæreknivens balance ved at placere den på en afbalanceringsenhed (Figur 82). Hvis skærekniven forbliver i en vandret position, er skærekniven afbalanceret og kan benyttes. Hvis skærekniven ikke er afbalanceret, skal der slibes lidt mere metal af enden af sejlområdet (Figur 80). Gentag denne procedure, indtil skærekniven er afbalanceret.

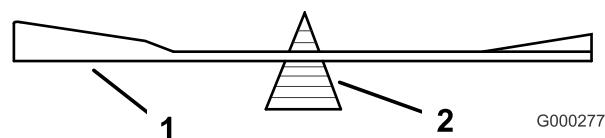

Figur 82

1. Skærekniv
2. Afbalanceringsenhed

## Montering af skæreknivene

1. Monter skærekniven på spindelakslen (Figur 83).

**Vigtigt:** Den buede del af skærekniven skal pege opad mod indersiden af plæneklipperen for at sikre en god klipning.

2. Monter fjederskiven og skæreknivsbolten. Fjederskivens konus skal installeres mod boltens hoved (Figur 83). Tilspænd skæreknivsbolten med et moment på 115–149 Nm.

## Slibning af skæreknivene

1. Anvend en fil til at slibe begge ender af skærekniven (Figur 81). Bevar den oprindelige vinkel. Skærekniven bevarer balancen, hvis der fjernes den samme mængde materiale på begge skærekanten.

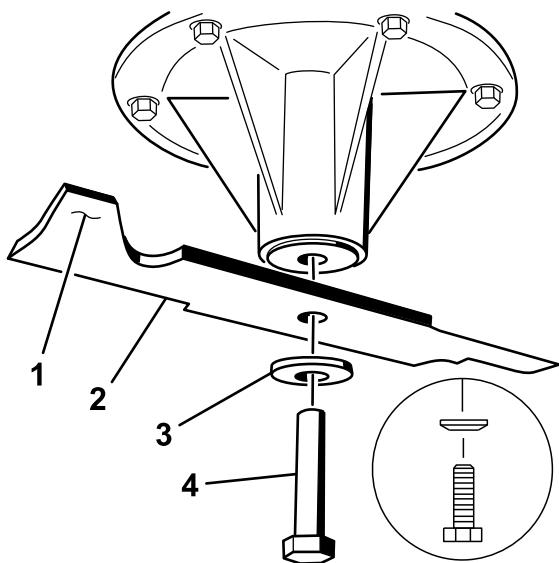

Figur 83

- |                      |                            |
|----------------------|----------------------------|
| 1. Skæreknivens sejl | 4. Skæreknivsbolt          |
| 2. Skærekniv         | 5. Konus mod boltens hoved |
| 3. Fjederskive       |                            |

## Nivellering af plæneklipperen

### Forberedelse af maskinen

1. Placer plæneklipperen på en plan overflade.
2. Udkobl kraftudtaget, flyt bevægelsehåndtagene til den neutrale låseposition, og aktiver parkeringsbremsen.
3. Stop motoren, fjern nøglen, og vent, til alle bevægelige dele er standset, før du forlader betjeningspositionen.
4. Kontroller dæktrykket på begge drivdæk. Hvis det er nødvendigt, justeres trykket til 90 kPa.
5. Sænk plæneklipperen til en klippehøjdeposition på 76 mm.

**Bemærk:** Den faktiske klippehøjde bliver ikke justeret, før skjoldet er blevet nivelleret. Se Justering af klippehøjde.

6. Kontroller afstanden mellem drejeleddene, mål fra drejeleddenes midte (længden fra midte-til-midte) på gevindstangen. Længden skal være 49,5 cm for 91 cm plæneklipperskjolde og 43,7 cm for 102 cm plæneklipperskjolde (Figur 84).
7. Efterse de fire kæder. Kæderne skal have spændkraft.
8. Hvis en af de bageste kæder sidder løst, skal længden på gevindstangen i den pågældende side justeres, så begge bagkæder er lige stramme.

9. Brug kontramøtrikkerne på det forreste drejeled til at justere længden mellem de forreste og bageste drejeled i den pågældende side (Figur 84).
10. Hvis en af forkæderne sidder løst, skal møtrikken på den øvre kædebolt og kontramøtrikken på justeringsbolten løsnes.
11. Brug justeringsbolten til at stramme begge frontkæder lige meget (Figur 84).
12. Stram møtrikken på den øvre kædebolt og kontramøtrikken på justeringsbolten.

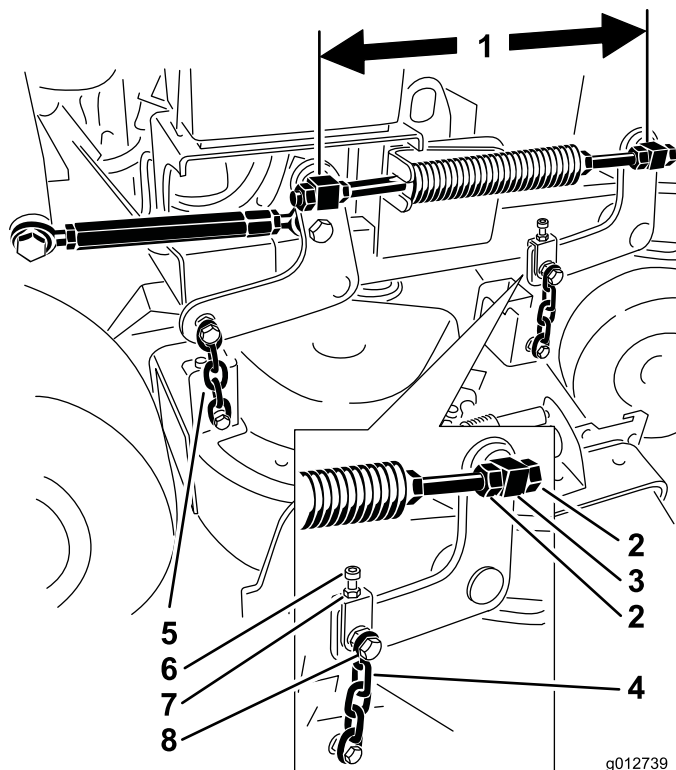

Figur 84

- |   |                   |
|---|-------------------|
| 1. Mål her fra midten af drejeleddene (længden fra midte-til-midte) | 5. Bageste kæde   |
| 2. Drejeleddets kontramøtrikker                                     | 6. Justeringsbolt |
| 3. Forreste drejeled  | 7. Kontramøtrik   |
| 4. Forkæde  | 8. Øvre kædebolt  |

### Justering af plæneklipperhældningen på langs i venstre side

1. Placer venstre kniv på langs
2. Mål den venstre kniv ved punktet **A** fra en plan overflade til knivspidsens skarpe kant, og noter dette tal ned (Figur 85).

- Mål den venstre kniv ved punktet **B** fra en plan overflade til knivspidsens skarpe kant, og noter dette tal ned (Figur 85).
- Plæneklipperens skærekniv skal være 6 til 10 mm lavere i position **A** end i position **B** (Figur 85). Hvis det ikke er korrekt, skal du gøre følgende:
- Løsn møtrikken på den øvre kædebolt og kontramøtrikken på justeringsbolten (Figur 84).
- Brug justeringsbolten til at gøre det forreste punkt **A** 6 til 10 mm lavere end det bageste punkt **B** (Figur 84).
- Stram møtrikken på den øvre kædebolt og kontramøtrikken på justeringsbolten.

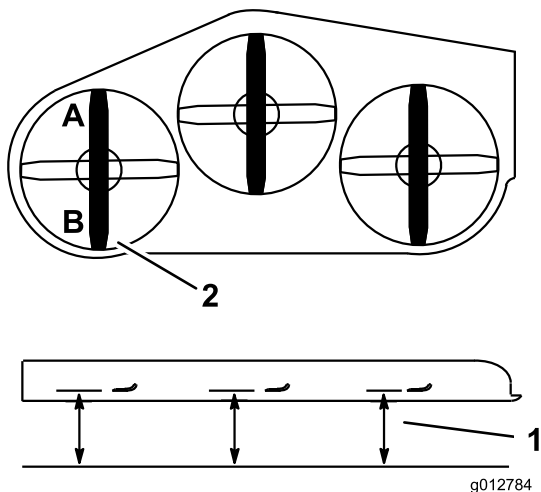

**Figur 85**

- Mål her fra skæreknivspids til en hård overflade
- Mål ved A og B

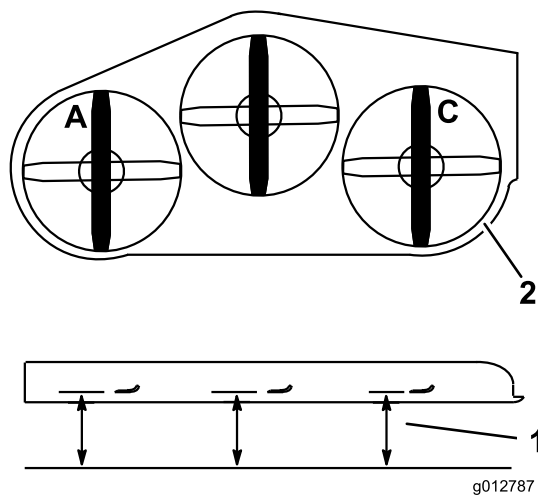

**Figur 86**

- Mål her fra kniv til hård overflade
- Mål ved A og C

## Justering af plæneklipperhældningen på langs i højre side

- Placer højre kniv på langs (Figur 87).
- Mål den højre kniv ved punktet **C** fra en plan overflade til knivspidsens skarpe kant, og noter dette tal ned (Figur 87).
- Mål den højre kniv ved punktet **D** fra en plan overflade til knivspidsens skarpe kant, og noter dette tal ned (Figur 87).
- Plæneklipperens skærekniv skal være 6 til 10 mm lavere ved punkt **C** end ved punkt **D** (Figur 87). Hvis det ikke er korrekt, skal du gøre følgende:
- Gevindstangens længde i højre side skal justeres for at opnå en korrekt hældning på langs.
- Brug kontramøtrikkerne på det forreste drejeled til at justere længden mellem de forreste og bageste drejeled i den pågældende side.
- Kontroller, at alle fire kæder er lige stramme. Alle fire kæderne holdes lige stramme ved at foretage mindre justeringer, således at den korrekte skjoldhældning opretholdes.

## Nivellering af plæneklipperen fra side til side

- Placer venstre kniv på langs (Figur 86).
- Mål den venstre kniv ved punktet **A** fra en plan overflade til knivspidsens skarpe kant, og noter dette tal ned (Figur 86).
- Placer højre kniv på langs (Figur 86).
- Mål den højre kniv ved punktet **C** fra en plan overflade til knivspidsens skarpe kant, og noter dette tal ned (Figur 86).
- Forskellen mellem punkt **A** og **C** skal være inden for 3,18 mm. Hvis dette ikke er tilfældet, skal forkæden justeres ved punkt **C**, indtil den har den korrekte højde.

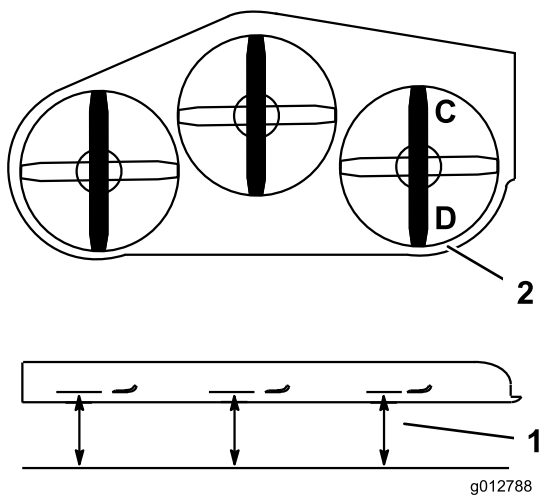

Figur 87

1. Mål her fra kniv til hård overflade
2. Mål ved C og D

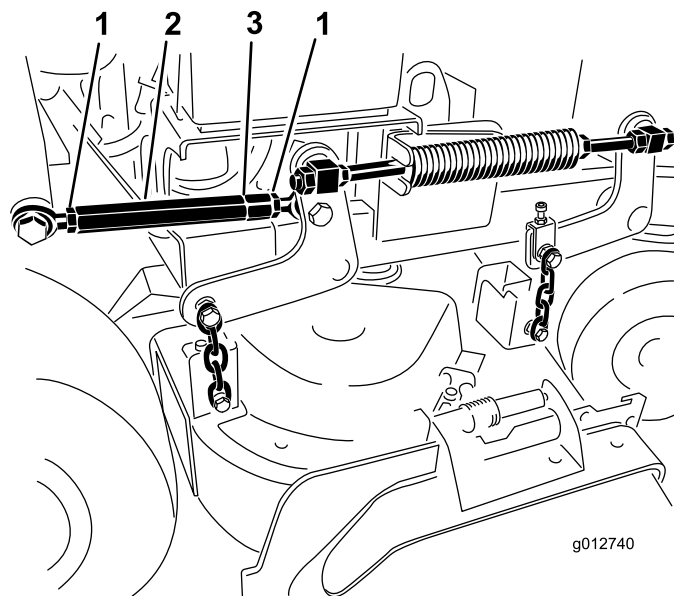

Figur 88

1. Kontramøtrik
2. Spændemøtrik
3. Rille angiver venstregevind.

## Justering af klippehøjden

1. Sænk plæneklipperen til en klippehøjdeposition på 76 mm.
2. Placer venstre kniv på langs (Figur 86).
3. Mål den venstre kniv ved punktet **A** fra en plan overflade til knivspidsens skarpe kant, og noter dette tal ned (Figur 86).
4. Placer højre kniv på langs (Figur 86).
5. Mål den højre kniv ved punktet **C** fra en plan overflade til knivspidsens skarpe kant, og noter dette tal ned (Figur 86).
6. Forskellen mellem punkt **A** og **C** skal være inden for 3,18 mm af indstillingen af klippehøjden på 76 mm. Hvis det ikke er korrekt, skal du gøre følgende:
7. Løsn kontramøtrikkerne i begge ender af spændemøtrikken (Figur 88).

**Bemærk:** Spændemøtrikkens ende med den fræsedede rille har venstregevind (Figur 88).

8. Juster spændemøtrikken for at løfte eller sænke skjoldets højde, så der er 7,62 cm ved punkterne **A** og **C**.
9. Stram kontramøtrikkerne i begge ender af spændemøtrikken.

## Justering af trykfjederen

**Bemærk:** Justeringen af trykfjederen vil ændre, hvor meget skjoldet svæver og hvor mange kræfter, der skal bruges for at løfte skjoldet, når klippehøjdehåndtaget bruges.

- Et større fjedertryk vil betyde, at der skal bruges færre kræfter på at løfte håndtaget, og det vil få skjoldet til at svæve mere.
  - Et mindre fjedertryk vil betyde, at der skal bruges flere kræfter til løft og vil få skjoldet til at svæve mindre.
1. Hæv skjoldets løftearm og lås den fast i transportpositionen.
  2. Kontroller trykfjederens længde. Den nominelle længde er 28,2 cm for 91 cm plæneklipperskjolde og 25,7 cm for 102 cm plæneklipperskjolde (Figur 89).
  3. Juster denne afstand ved at løsne fjederkontramøtrikken og dreje møtrikken foran hver fjeder (Figur 89).
  4. Lås møtrikken på plads ved at spænde fjederkontramøtrikken (Figur 89).

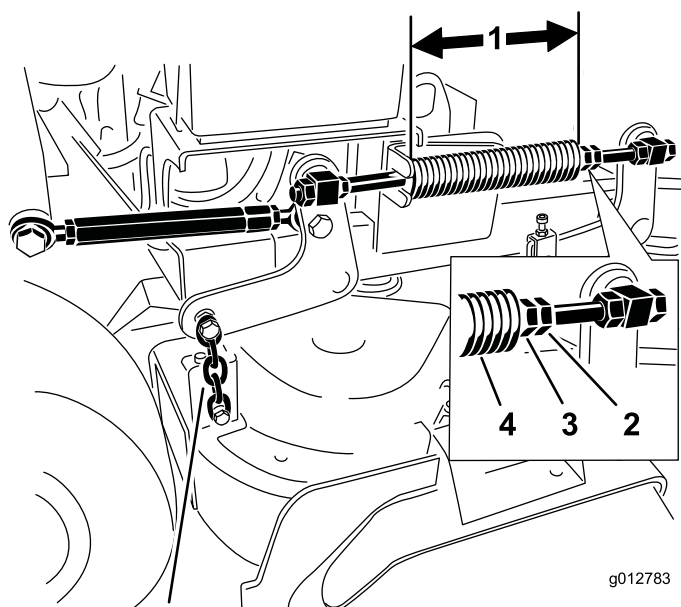

Figur 89

- |  |                    |
|--|--------------------|
| 1. 25,7 cm for 102 cm plæneklipperskjolde og 28,2 cm for 91 cm plæneklipperskjolde | 3. Forreste møtrik |
| 2. Fjederkontramøtrik  | 4. Trykfjeder      |

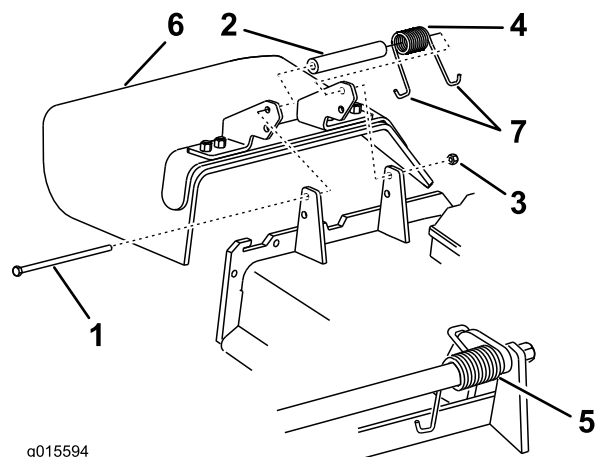

Figur 90

- |                  |                             |
|------------------|-----------------------------|
| 1. Bolt          | 5. Fjeder monteret          |
| 2. Afstandsklods | 6. Græsdeflektor            |
| 3. Låsemøtrik    | 7. Fjederens J-formede ende |
| 4. Fjeder        |                             |

- Placer afstandsklodsens og fjederens på græsdeflektoren. Placer den ene J-formede ende af fjederen bag skjoldets kant.

**Bemærk:** Sørg for, at en af fjederens J-formede ender sidder bag skjoldets kant, før boltens monteres som vist i Figur 90.

- Monter boltens og møtrikken. Placer en af fjederens J-formede ender omkring græsdeflektoren (Figur 90).

**Vigtigt:** Græsdeflektoren skal kunne dreje. Løft deflektoren op, så den kan åbnes helt, og sørg for, at den drejer, så den kan sænkes helt ned.

## Udskiftning af græsdeflektoren

### ⚠ ADVARSEL

En utildækket udblæsningsåbning kan resultere i, at der udkastes genstande i operatørens eller omkringståendes retning, hvilket kan medføre alvorlig personskade. Der kan også opstå kontakt med skærekniven.

Betjen aldrig plæneklipperen uden at have monteret en dækplade, kværnafskærmning, græsdeflektor eller opsamler.

- Fjern låsemøtrikken, boltens, fjederens og afstandsklodsens, som fastgør græsdeflektoren til akselbeslagene (Figur 90). Fjern den beskadigede eller slidte græsdeflektor.

# Rengøring

## Rengøring under plæneklipperen

**Eftersynsinterval:** Hver anvendelse eller dagligt

Fjern ophobning af græs under plæneklipperen hver dag.

1. Udkobl kraftudtaget, flyt bevægelseshåndtagene til den neutrale låseposition, og aktiver parkeringsbremsen.
2. Stop motoren, fjern nøglen, og vent, til alle bevægelige dele er standset, før du forlader betjeningspositionen.
3. Hæv maskinens forende, og understøt plæneklipperen med donkrafte.

## Bortskaffelse af affald

Motorolie, batterier, hydraulikolie og motorkølervæske forurener miljøet. Bortskaf dem i henhold til den lokale gældende lovgivning.

# Opbevaring

## Rengøring og opbevaring

1. Frakobl kraftudtaget, aktiver parkeringsbremsen, og drej tændingsnøglen til slukket position. Fjern herefter nøglen.
2. Græs og snavs fjernes fra alle maskinens ydre dele, især motoren. Fjern snavs og avner fra motorens køleribber og blæserhuset.

**Vigtigt:** Du kan vaske maskinen med et mildt rengøringsmiddel og vand. Udsæt ikke maskinen for højtryksrensning. Undgå overdreven brug af vand, især i nærheden af drivsystemet og motoren. Højtryksrensning kan skubbe snavs og vand ind i vigtige dele, f.eks. spindellejer og elektriske kontrakter.

3. Kontroller, om bremsen virker. Se Serviceeftersyn af bremsen i Vedligeholdelse af bremsen (side 47).
  4. Efterse luftfilteret. Se afsnittet Serviceeftersyn af luftfilteret i Motorvedligeholdelse (side 35).
  5. Smør maskinen. Se afsnittet Smøring i Smøring (side 33).
  6. Skift motorolie. Læs afsnittet Serviceeftersyn af motorolien i Motorvedligeholdelse (side 35).
  7. Kontroller dæktrykket. Se afsnittet Kontrol af dæktrykket i Vedligeholdelse af drivsystem (side 43).
  8. Ved længere tids opbevaring:
    - A. Tilsæt en brændstofstabilisator til brændstoffet i tanken.
    - B. Lad motoren køre for at fordele brændstoffet, der er tilsat stabilisator, i brændstofsyste­met (5 minutter).
    - C. Stands motoren, lad den køle af, og tøm brændstoftanken. Se afsnittet Serviceeftersyn af brændstoftanken i Vedligeholdelse af brændstofsyste­met (side 40), eller kør motoren, indtil den stopper.
    - D. Start motoren igen, og lad den køre, indtil den stopper. Gentag processen med chokeren aktiveret, indtil motoren ikke kan startes igen.
    - E. Brændstoffet skal bortskaffes på forsvarlig vis. Det kan genbruges i overensstemmelse med gældende retningslinjer.
- Bemærk:** Benzin tilsat stabilisator må ikke opbevares i mere end 90 dage.
9. Fjern tændrøret/-ene, og kontroller dette/disse. Se afsnittet Serviceeftersyn af tændrøret under Motorvedligeholdelse (side 35). Når tændrøret/tændrørene er afmonteret fra

motoren, hældes to spiseskefulde motorolie ned i tændrørshullet. Brug starteren til at tørne motoren for at fordele olien i cylinderen. Monter tændrøret/tændrørene. Sæt ikke kablet på tændrøret/tændrørene.

10. Kontroller og stram alle bolte, møtrikker og skruer.  
Reparer eller udskift alle defekte og beskadigede dele.
11. Mal alle ridsede eller blotlagte metaloverflader.  
Maling kan købes hos en autoriseret serviceforhandler.
12. Opbevar maskinen i en ren, tør garage eller på et passende sted. Fjern nøglen fra tændingen, og opbevar den på et sted, du ikke glemmer. Tildæk maskinen for at beskytte den og holde den ren.



# Fejlfinding

Problem	Mulig årsag	Afhjælpning
Motoren vil ikke starte, er svær at starte eller sætter ud.	<ol style="list-style-type: none"> <li>1. Brændstoftanken er tom, eller afbryderventilen er lukket.</li> <li>2. Chokeren er ikke tilkoblet.</li> <li>3. Tændrørskablet sidder løst eller er faldet af.</li> <li>4. Tændrøret er ødelagt eller snavset, eller gnistgabets er forkert.</li> <li>5. Luftfilteret er snavset.</li> <li>6. Snavs i brændstoffilteret.</li> <li>7. Der er snavs, vand eller gammelt brændstof i brændstofsystemet.</li> <li>8. Mellemrummet mellem sikkerhedsafbrydere er ikke korrekt.</li> </ol>	<ol style="list-style-type: none"> <li>1. Fyld brændstoftanken med benzin og åbn ventilen</li> <li>2. Flyt chokerhåndtaget til chokerpositionen.</li> <li>3. Monter kablet på tændrøret.</li> <li>4. Monter et nyt tændrør med korrekt gnistgab.</li> <li>5. Efterse luftfilterindsatsen.</li> <li>6. Udskift brændstoffilteret.</li> <li>7. Kontakt en autoriseret forhandler.</li> <li>8. Kontakt en autoriseret forhandler.</li> </ol>
Motoren mister kraft.	<ol style="list-style-type: none"> <li>1. Motorbelastningen er for stor.</li> <li>2. Luftfilteret er snavset.</li> <li>3. Oliestanden i krumtaphuset er lav.</li> <li>4. Køleribber og luftkanaler under motorens blæserhus er tilstoppede.</li> <li>5. Tændrøret er ødelagt eller snavset, eller gnistgabets er forkert.</li> <li>6. Udluftningshullet i brændstoftankdækslet er tilstoppet.</li> <li>7. Snavs i brændstoffilteret.</li> <li>8. Der er snavs, vand eller gammelt brændstof i brændstofsystemet.</li> </ol>	<ol style="list-style-type: none"> <li>1. Sænk kørehastigheden.</li> <li>2. Efterse luftfilteret.</li> <li>3. Fyld olie på krumtaphuset.</li> <li>4. Fjern snavs og lignende fra køleribberne og luftkanalerne.</li> <li>5. Monter et nyt tændrør med korrekt gnistgab.</li> <li>6. Rens, eller udskift brændstoftankdækslet.</li> <li>7. Udskift brændstoffilteret.</li> <li>8. Kontakt en autoriseret forhandler.</li> </ol>
Motoren overopheder.	<ol style="list-style-type: none"> <li>1. Motorbelastningen er for stor.</li> <li>2. Oliestanden i krumtaphuset er lav.</li> <li>3. Køleribber og luftkanaler under motorens blæserhus er tilstoppede.</li> </ol>	<ol style="list-style-type: none"> <li>1. Sænk kørehastigheden.</li> <li>2. Fyld olie på krumtaphuset.</li> <li>3. Fjern snavs og lignende fra køleribberne og luftkanalerne.</li> </ol>
Maskinen kører ikke.	<ol style="list-style-type: none"> <li>1. Hydraulikoliestand lav.</li> <li>2. Luft i det hydrauliske system.</li> <li>3. Pumpens drivrem glider.</li> <li>4. Styrefjederen på pumpens drivrem mangler.</li> <li>5. Pumpens omløbsventiler er åbne.</li> </ol>	<ol style="list-style-type: none"> <li>1. Fyld hydraulikolie på beholderen.</li> <li>2. Tving luften ud af det hydrauliske system.</li> <li>3. Udskift pumpens drivrem.</li> <li>4. Sæt en ny styrefjeder på pumpens drivrem.</li> <li>5. Spænd omløbsventilerne.</li> </ol>
Unormale vibrationer.	<ol style="list-style-type: none"> <li>1. Skærekniven(e) er bøjede eller ude af balance.</li> <li>2. Skæreknivenes monteringsbolt er løs.</li> <li>3. Motorens monteringsbolte er løse.</li> <li>4. Løs motorremskive, styremskive eller skæreknivenes remskive.</li> <li>5. Motorens remskive er beskadiget.</li> <li>6. En skæreknivspindel er bøjet.</li> </ol>	<ol style="list-style-type: none"> <li>1. Monter en eller flere nye skæreknive.</li> <li>2. Tilspænd skæreknivenes monteringsbolt.</li> <li>3. Tilspænd motorens monteringsbolte.</li> <li>4. Tilspænd den løse remskive.</li> <li>5. Kontakt en autoriseret forhandler.</li> <li>6. Kontakt en autoriseret forhandler.</li> </ol>

Problem	Mulig årsag	Afhjælpning
Ujævn klippehøjde.	<ol style="list-style-type: none"> <li>1. Skærekniven(e) er ikke skarp(e).</li> <li>2. Skærekniven(e) er bøjet.</li> <li>3. Plæneklipperskjoldet er ikke nivelleret.</li> <li>4. Plæneklipperskjoldets hældning er forkert.</li> <li>5. Undersiden af plæneklipperskjoldet er snavset.</li> <li>6. Dæktrykket er ikke korrekt.</li> <li>7. En skæreknivspindel er bøjet.</li> </ol>	<ol style="list-style-type: none"> <li>1. Slib skærekniven(e).</li> <li>2. Monter en eller flere nye skæreknive.</li> <li>3. Niveller plæneklipperskjoldet fra side til side</li> <li>4. Juster plæneklipperhældningen på langs.</li> <li>5. Rengør undersiden af plæneklipperskjoldet.</li> <li>6. Juster dæktrykket.</li> <li>7. Kontakt en autoriseret forhandler.</li> </ol>
Skæreknivene roterer ikke.	<ol style="list-style-type: none"> <li>1. Pumpens drivrem er slidt, løs eller beskadiget.</li> <li>2. Pumpens drivrem er hoppet af remskiven.</li> <li>3. Plæneklipperskjoldets rem er slidt, løs eller beskadiget.</li> <li>4. Plæneklipperskjoldets rem er hoppet af remskiven.</li> <li>5. Styrefjederen er gået itu eller mangler.</li> <li>6. Den elektriske kobling er ikke justeret.</li> <li>7. Koblingens konnektor eller ledning er beskadiget.</li> <li>8. Beskadiget elektrisk kobling.</li> <li>9. Sikkerhedslåsesystemet forhindrer skæreknivenes rotation.</li> <li>10. Kontakten til kraftudtaget er defekt.</li> </ol>	<ol style="list-style-type: none"> <li>1. Kontroller remspændingen.</li> <li>2. Monter drivremmen, og kontroller, at justeringsakslerne og remstyrene er korrekt placeret.</li> <li>3. Monter en ny skjoldrem.</li> <li>4. Monter plæneklipperskjoldets remskive, og kontroller, at styreremskiven, styrearmen og fjederen er placeret korrekt og fungerer.</li> <li>5. Udskift fjederen.</li> <li>6. Juster koblingens gnistgab.</li> <li>7. Kontakt en autoriseret forhandler.</li> <li>8. Kontakt en autoriseret forhandler.</li> <li>9. Kontakt en autoriseret forhandler.</li> <li>10. Kontakt en autoriseret forhandler.</li> </ol>
Maskinen sporer ikke korrekt.	<ol style="list-style-type: none"> <li>1. Bevægelseskontrolkablerne er ikke korrekt justeret.</li> <li>2. Pumpens drivrem glider på en af pumperemskiverne.</li> <li>3. Hydraulikpumpens omløbsventil er delvist åben.</li> </ol>	<ol style="list-style-type: none"> <li>1. Juster kablerne ved justeringsmøtrikken.</li> <li>2. Monter en ny pumpedrivrem.</li> <li>3. Luk omløbsventilen. Tilspænd med et moment på 12 til 15 Nm.</li> </ol>

# Diagrammer

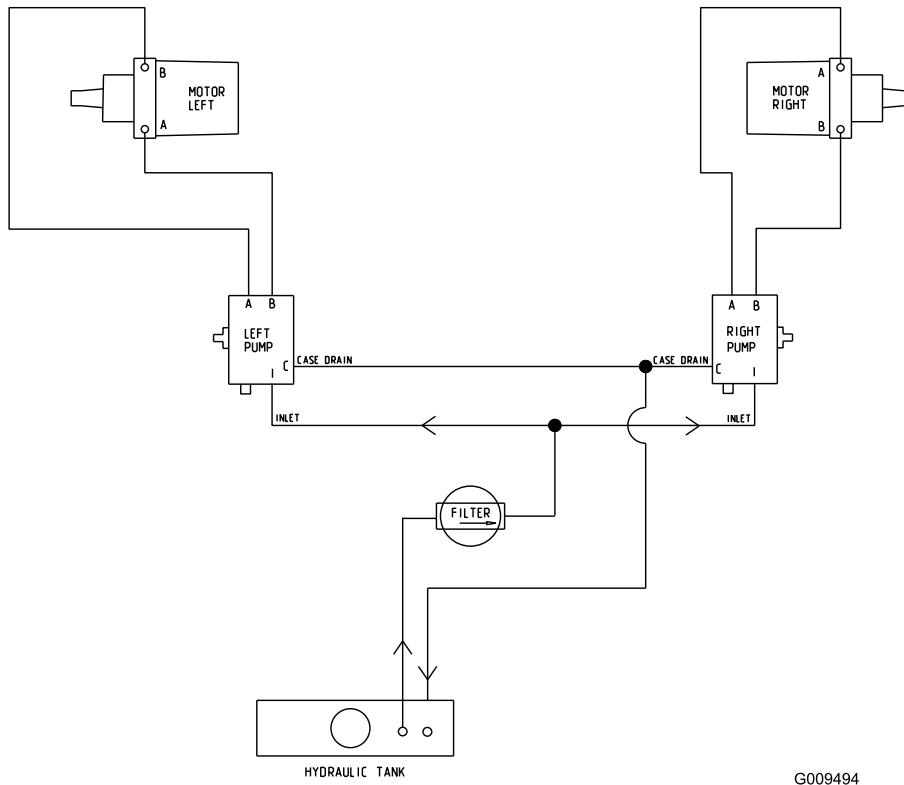

Hydrauliskema (Rev. A)

G009494

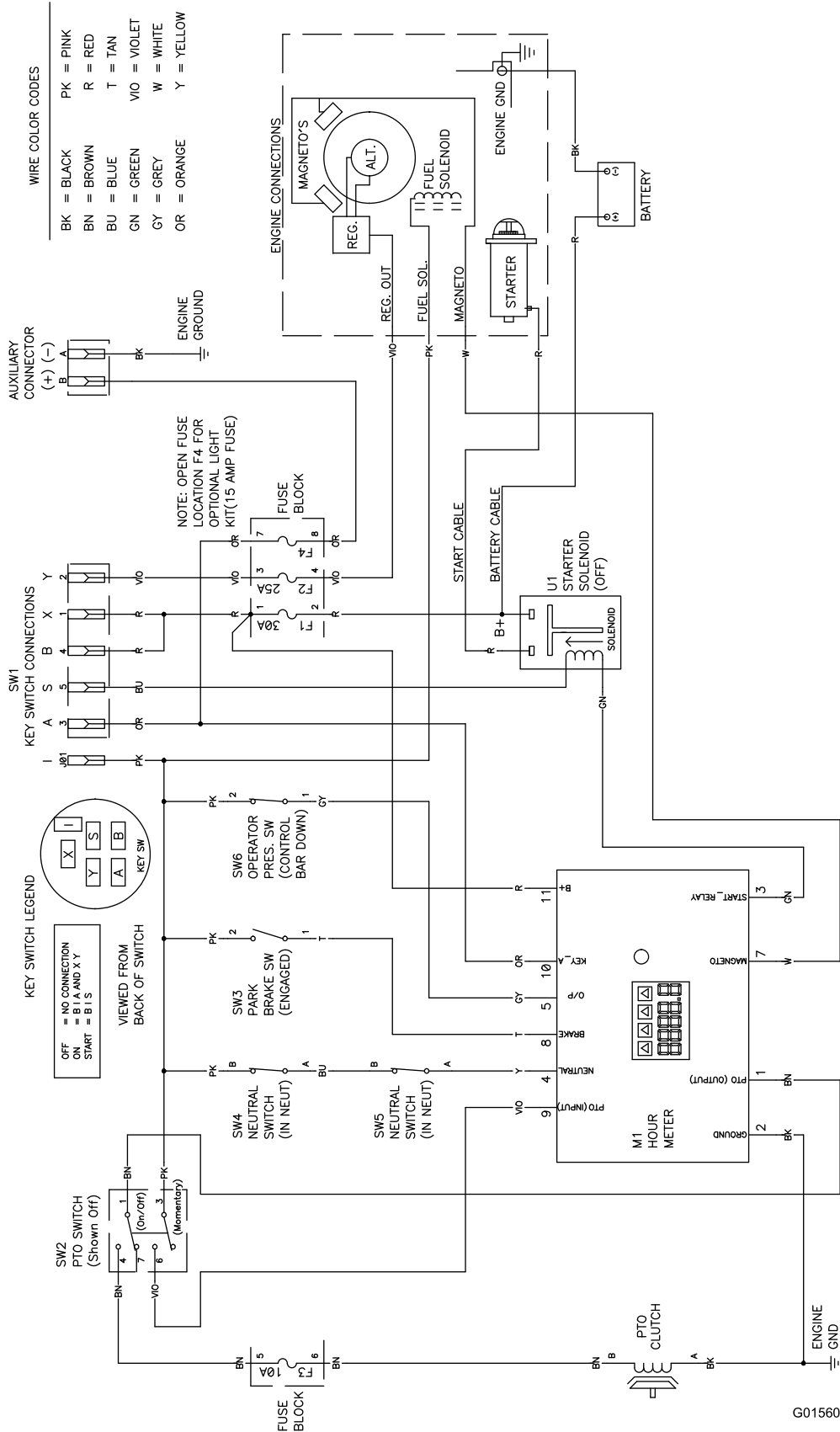

Ledningsdiagram (Rev. A)

G015606

# Bemærkninger:

## Europæisk erklæring om beskyttelse af privatlivets fred

De oplysninger, som Toro indsamler

Toro Warranty Company (Toro) respekterer dit privatliv. For at vi kan behandle dit garantikrav og kontakte dig i tilfælde af en produkttilbagekaldelse, beder vi dig dele visse oplysninger med os, enten direkte eller gennem din lokale Toro-forhandler.

Toros garantisystem hostes på servere i USA, hvor love om beskyttelse af privatlivets fred muligvis ikke yder samme beskyttelse, som gælder i dit land.

VED AT DELE DINE PERSONLIGE OPLYSNINGER MED OS GIVER DU DIT SAMTYKKE TIL BEHANDLING AF DINE PERSONLIGE OPLYSNINGER SOM BESKREVET I DENNE ERKLÆRING OM BESKYTTELSE AF PRIVATLIVETS FRED.

Toros brug af oplysninger

Toro kan bruge dine personlige oplysninger til at behandle garantikrav og kontakte dig i tilfælde af en produkttilbagekaldelse. Toro kan dele dine oplysninger med Toros søsterselskaber, forhandlere eller andre forretningspartnere i forbindelse med enhver af disse aktiviteter. Vi anvender ikke personlige oplysninger, der er leveret til garantimæssige formål, til markedsføring, og ligeledes videregiver eller sælger vi ikke personlige oplysninger, der er leveret til garantimæssige formål, til nogen anden virksomhed med henblik på markedsføring. Vi forbeholder os retten til at offentliggøre personlige oplysninger for at kunne overholde gældende lovgivning og efter anmodning fra relevante myndigheder med henblik på at kunne betjene deres systemer korrekt eller af hensyn til vores egen eller brugerens beskyttelse.

Opbevaring af dine personlige oplysninger

Vi opbevarer dine personlige oplysninger, så længe vi har behov for dem, til de formål, som de oprindeligt blev indsamlet til, eller til andre legitime formål (som f.eks. overholdelse af regler) eller som påkrævet af gældende lovgivning.

Toros forpligtelse i forbindelse med sikkerheden af dine personlige oplysninger

Vi tager rimelige forholdsregler for at beskytte sikkerheden af dine personlige oplysninger. Vi tager også forholdsregler for at opretholde nøjagtigheden og aktualiteten af personlige oplysninger.

Adgang til og korrigerings af dine personlige oplysninger

Hvis du gerne vil gennemse eller ændre dine personlige oplysninger, kan du kontakte os pr. e-mail på [legal@toro.com](mailto:legal@toro.com).

**Int. dis.-liste**

<b>Forhandler:</b>	<b>Land:</b>	<b>Tlf.:</b>
Atlantis Su ve Sulama Sisstemleri Lt	Tyrkiet	90 216 344 86 74
Balama Prima Engineering Equip.	Hongkong	852 2155 2163
B-Ray Corporation	Korea	82 32 551 2076
Casco Sales Company	Puerto Rico	787 788 8383
Ceres S.A.	Costa Rica	506 239 1138
CSSC Turf Equipment (pvt) Ltd.	Sri Lanka	94 11 2746100
Cyril Johnston & Co.	Nordirland	44 2890 813 121
Equivier	Mexico	52 55 539 95444
Femco S.A.	Guatemala	502 442 3277
G.Y.K. Company Ltd.	Japan	81 726 325 861
Geomechaniki of Athens	Grækenland	30 10 935 0054
Guandong Golden Star	Kina	86 20 876 51338
Hako Ground and Garden	Sverige	46 35 10 0000
Hako Ground and Garden	Norge	47 22 90 7760
Hayter Limited (U.K.)	Storbritannien	44 1279 723 444
Hydroturf Int. Co Dubai	Forenede Arabiske Emirater	97 14 347 9479
Hydroturf Egypt LLC	Ægypten	202 519 4308
Ibea S.P.A.	Italien	39 0331 853611
Irriamc	Portugal	351 21 238 8260
Irrigation Products Int'l Pvt Ltd.	Indien	86 22 83960789
Jean Heybroek b.v.	Holland	31 30 639 4611
Maquiver S.A.	Colombia	57 1 236 4079
Maruyama Mfg. Co. Inc.	Japan	81 3 3252 2285
Metra Kft	Ungarn	36 1 326 3880
Mountfield a.s.	Tjekkiet	420 255 704 220
Munditol S.A.	Argentina	54 11 4 821 9999
Oslinger Turf Equipment SA	Ecuador	593 4 239 6970
Oy Hako Ground and Garden Ab	Finland	358 987 00733
Parkland Products Ltd.	New Zealand	64 3 34 93760
Prochaska & Cie	Østrig	43 1 278 5100
RT Cohen 2004 Ltd.	Israel	972 986 17979
Riversa	Spanien	902 497 798
Sc Svend Carlsen A/S	Danmark	45 66 109 200
Solvvert S.A.S	Frankrig	33 1 30 81 77 00
Spypros Stavrinides Limited	Cypern	357 22 434131
Surge Systems India Limited	Indien	91 1 292299901
T-Markt Logistics Ltd.	Ungarn	36 26 525 500
Toro Australia	Australien	61 3 9580 7355
Toro Europe BVBA	Belgien	32 14 562 960



## Fejl og produkter, der er dækket

Toro Company og deres søsterselskab, Toro Warranty Company, garanterer i fællesskab i henhold til en aftale mellem dem at reparere de nedenfor anførte Toro-produkter, hvis de viser sig at have materialefejl eller fejl i den håndværksmæssige udførelse.

Følgende perioder gælder fra datoen for den oprindelige ejers køb:

Produkter	Garantiperiode
53 cm plæneklippere – privat brug <sup>1</sup>	2 år
53 cm plæneklippere – kommerciel brug	1 år
Mellemstore håndplæneklippere	2 år
• Motor	2 år <sup>2</sup>
GrandStand®-plæneklippere	5 år eller 1,200 timer <sup>3</sup>
• Kawasaki-motor	2 år
• Kohler EFI-motor	3 år
• Stel	Produktlivstid (kun den originale ejer) <sup>4</sup>
Plæneklippere i Z Master® 2000-serien	4 år eller 500 timer <sup>3</sup>
• Motor	2 år <sup>2</sup>
• Stel	Produktlivstid (kun den originale ejer) <sup>4</sup>
Plæneklippere i Z Master® 3000-serien	5 år eller 1,200 timer <sup>3</sup>
• Motor	2 år <sup>2</sup>
• Stel	Produktlivstid (kun den originale ejer) <sup>4</sup>
Plæneklippere i Z Master® 5000- og 6000-serien	5 år eller 1,200 timer <sup>3</sup>
• Kawasaki-motor	2 år <sup>2</sup>
• Kohler-motor	2 år <sup>2</sup>
• Kohler EFI-motor	3 år <sup>2</sup>
• Stel	Produktlivstid (kun den originale ejer) <sup>4</sup>
Plæneklippere i Z Master® 7000-serien	4 år eller 1,200 timer <sup>3</sup>
• Motor	2 år <sup>2</sup>
• Stel	Produktlivstid (kun den originale ejer) <sup>4</sup>
Alle plæneklippere	
• Batteri	2 år
• Redskaber	2 år

<sup>1</sup>Privat brug betyder, at produktet bruges på samme grund, som dit hjem ligger på. Brug på mere end ét sted anses for at være kommerciel brug, og i dette tilfælde finder garantien for kommerciel brug anvendelse.

<sup>2</sup>Nogle af de motorer, der bruges på Toro-udstyr til landskabsentrepreparører, er omfattet af motorfabrikantens garanti.

<sup>3</sup>Alt efter hvad der indtræffer først.

<sup>4</sup>Produktlivstid på stellet – Hvis hovedstellet, som består af sammensvejsede dele, der danner traktorstrukturen, som andre komponenter, f.eks. motoren, er fastgjort på, revner eller går i stykker under normal brug, vil den blive repareret eller udskiftet i henhold til garantien, uden at kunden skal afholde omkostninger til reservedele og arbejds løn. Svigt i stellet som følge af forkert brug eller misbrug og svigt eller påkrævet reparation som følge af rust eller korrosion er ikke omfattet af garantien.

Denne garanti omfatter reservedelsomkostninger og arbejds løn, men du skal betale transportomkostningerne.

## Sådan får du udført service, der er dækket af garantien

Hvis du mener, at dit Toro – produkt har en materialefejl eller fejl i den håndværksmæssige udførelse, skal du følge denne fremgangsmåde:

1. Kontakt sælgeren af dit produkt for at arrangere reparation af produktet. Hvis det af en eller anden årsag ikke er muligt for dig at kontakte sælgeren, kan du kontakte en hvilken som helst autoriseret Toro-forhandler for at arrangere reparation.
2. Medbring produktet og dit købsbevis (salgskvittering) til serviceforhandleren.
3. Hvis du af en eller anden årsag er utilfreds med serviceforhandlerens vurdering eller med den service, du får, kan du kontakte os på:

RLC Customer Care Department  
Toro Warranty Company  
8111 Lyndale Avenue South  
Bloomington, MN 55420-1196, USA  
001-952-948-4650

Se den vedhæftede distributørliste.

## Ejerens ansvar

Du skal vedligeholde dit Toro-produkt ved at følge de vedligeholdelsesprocedurer, der er beskrevet i *betjeningsvejledningen*. Du skal selv afholde udgifterne til denne rutinevedligeholdelse, uanset om den udføres af en forhandler eller dig selv.

## Genstande og fejl, der ikke er dækket

Der er ingen udtrykkelig garanti undtagen for særlig garantidækning af emissionssystemet og motoren på visse produkter. Denne udtrykkelige garanti dækker ikke følgende:

- Udgifter til regelmæssig vedligeholdelsesservice eller sliddele som filtre, brændstof, smøremidler, dele til justeringer, dele til knivslibning, bremse- og koblingsjusteringer.
- Ethvert produkt eller enhver del, der er blevet ændret eller anvendt forkert eller er en nødvendig udskiftning eller reparation som følge af normalt slid, uheld eller manglende korrekt vedligeholdelse.
- Reparationer, der er nødvendige som følge af forkert brændstof, kontaminanter i brændstofs systemet eller manglende korrekt forberedelse af brændstofs systemet forud for en længere periode, hvor produktet ikke skal anvendes, dvs. over 3 måneder.
- Alle reparationer, der er dækket af disse garantier, skal udføres af en autoriseret Toro – serviceforhandler, som anvender Toro – godkendte reservedele.

## Generelle betingelser

Lovgivningen i de enkelte lande er gældende for køberen. Rettigheder, som tilfalder køberen i henhold til denne lovgivning, indskrænkes ikke af denne garanti.