



Count on it.

Form No. 3470-496 Rev B

**Priručnik za uporabu
za rukovatelja**

Prskalica za travnjak Multi Pro[®] WM

Br. modela 41240—Serijski br. 416500000 i gore

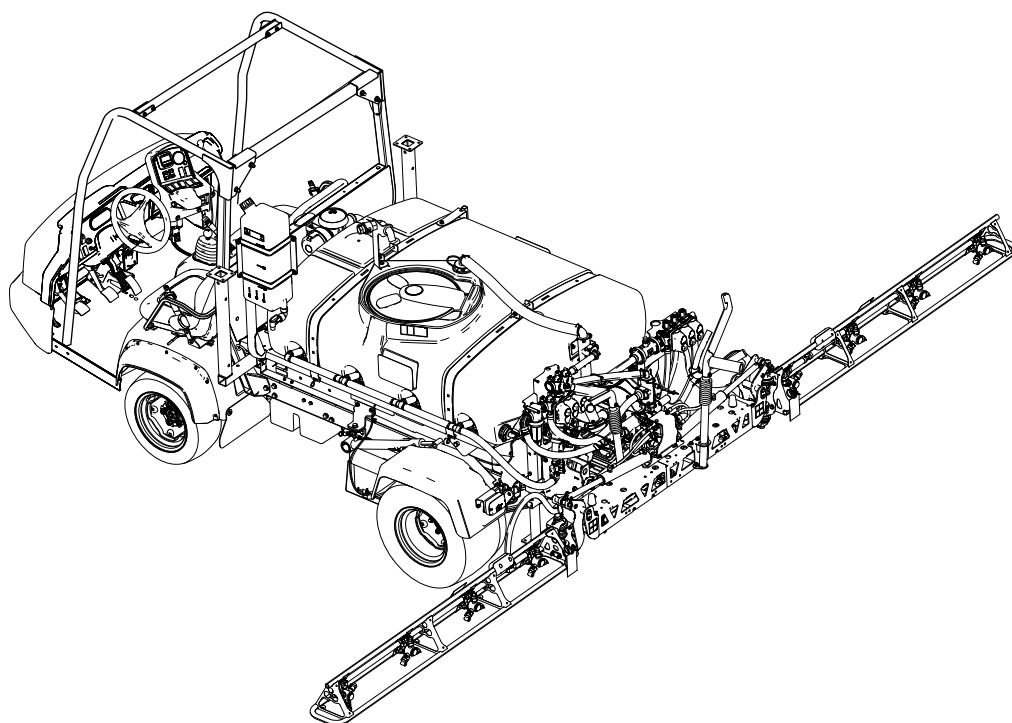

Napomena: Za sastavljanje uređaja Multi Pro WM potrebno je prvo instalirati 1 ili više nezavisnih kompleta. Za više informacija obratite se ovlaštenom distributeru tvrtke Toro.



Ovaj je proizvod u skladu sa svim relevantnim direktivama EU-a. Za više detalja pogledajte zasebnu izjavu o sukladnosti (DOC) za ovaj proizvod.

Prema točki 4442. ili točki 4443. Zakona o očuvanju javnih resursa savezne države Kalifornije zabranjeno je upotrebljavati uređaj na šumskim, grmovitim ili travnatim površinama ako njegov motor nije opremljen hvatačem iskri na način opisan u točki 4442., ako nije održavan u ispravnom stanju ili ako motor nije izrađen, opremljen i održavan na način da sprječava požare.

⚠ UPOZORENJE

KALIFORNIJA

Upozorenje prema kalifornijskom zakonu Proposition 65

Uporabom ovog proizvoda možete biti izloženi kemikalijama za koje je Savezna država Kalifornija utvrdila da uzrokuju rak, urođene mane ili druge posljedice štetne za reproduktivno zdravlje.

Uvod

Ako je ispravno postavljen, ovaj dodatak pretvara vozilo u namjenski uređaj za prskanje travnjaka, a namijenjen je profesionalnim korisnicima za komercijalnu upotrebu. Prvenstveno je namijenjen za prskanje na dobro održavanim travnjacima u parkovima i na golf-terenima, sportskim terenima i komercijalnim terenima.

Pažljivo pročitajte ove informacije kako biste naučili ispravno upravljati uređajem i održavati ga te kako biste izbjegli tjelesne ozljede i oštećenja uređaja. Odgovorni ste za ispravno i sigurno upravljanje uređajem.

Na internetskoj stranici www.Toro.com možete dobiti više informacija, uključujući sigurnosne savjete, materijale za obuku rukovatelja, informacije o dodatnoj opremi, pomoć pri nalaženju distributera ili možete registrirati uređaj.

Ako vam je potreban servis, originalni dijelovi proizvođača Toro ili dodatne informacije, obratite se ovlaštenom serviseru ili službi za korisnike tvrtke Toro i pripremite broj modela i serijski broj svog uređaja. **Slika 1** prikazuje lokaciju broja modela i serijskog broja na uređaju. Upišite brojeve na za to predviđeno mjesto.

Važno: Važno: S pomoću mobilnog uređaja možete skenirati QR kôd na naljepnici sa serijskim

brojem (ako postoji) kako biste pristupili podacima o jamstvu i dijelovima te ostalim informacijama o proizvodu.

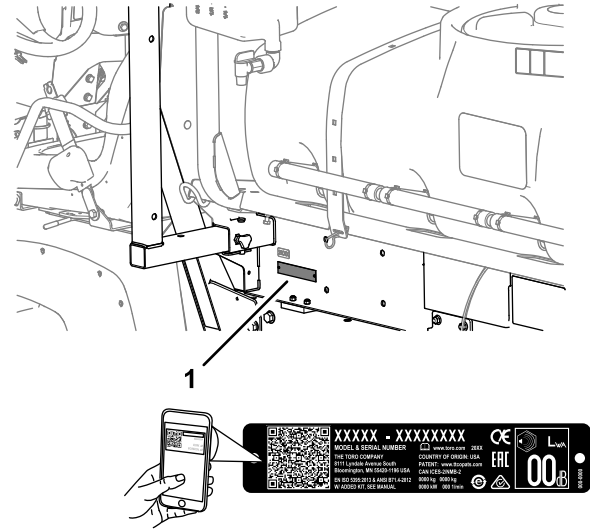

Slika 1

g238191

1. Lokacija broja modela i serijskog broja

Br. modela _____

Serijski br. _____

U ovom su priručniku navedene moguće opasnosti i sigurnosne poruke označene simbolom sigurnosnog upozorenja (**Slika 2**), koji upućuje na opasnost od teških ozljeda ili smrti u slučaju nepridržavanja preporučenih mjera opreza.



Slika 2

g000502

1. Simbol sigurnosnog upozorenja

U priručniku se informacije ističu dvjema riječima. Riječ **Važno** upućuje na posebne mehaničke informacije, a riječ **Napomena** na opće informacije na koje treba obratiti posebnu pažnju.

Sadržaj

Sigurnost	4	Postavljanje položaja krakova za prskanje	62
Opće informacije o sigurnosti	4	Savjeti za prskanje	63
Sigurnosne naljepnice i naljepnice s uputama	5	Odčepljivanje mlaznice	63
Postavljanje	10	Nakon rada	64
1 Uklanjanje postojećeg postolja	12	Sigurnost nakon rada	64
2 Pripreme za postavljanje platforme spremnika	13	Čišćenje sustava prskalice	64
3 Postavljanje nosača držača za platformu spremnika	14	Čišćenje usisnog filtra	65
4 Postavljanje platforme spremnika	14	Čišćenje tlačnog filtra	65
5 Sastavljanje ventila za pražnjenje	16	Čišćenje filtra mlaznice	66
6 Odspajanje akumulatora	17	Kondicioniranje sustava prskalice	67
7 Povezivanje kablenskog svežnja senzora brzine	18	Transport ili tegljenje uređaja	68
8 Spajanje pumpe prskalice	19	Održavanje	69
9 Postavljanje upravljačke konzole na uređaj	19	Sigurnost pri održavanju	69
10 Postavljanje električnih kablinskih svežnjeva prskalice	21	Preporučeni raspored održavanja	70
11 Postavljanje kutije osigurača prskalice	22	Popis za svakodnevno održavanje	71
12 Spajanje kablenskog svežnja prskalice na akumulator	23	Bilješke o uočenim problemima	71
13 Spuštanje platforme spremnika	26	Postupci prije održavanja	72
14 Postavljanje središnjeg kraka	27	Pristup uređaju	72
15 Postavljanje lijevog i desnog kraka	29	Podmazivanje	73
16 Postavljanje crijeva krakova	31	Podmazivanje pumpe prskalice	73
17 Postavljanje mlaznica	33	Podmazivanje šarki krakova	74
18 Postavljanje spremnika za čistu vodu	33	Održavanje električnog sustava	74
19 Postavljanje protusifonskog otvora za punjenje	35	Sigurnost električnog sustava	74
20 Skladištenje podmetača za pridržavanje	36	Zamjena osigurača	74
Pregled proizvoda	37	Održavanje sustava za prskanje	75
Sustav upravljanja	37	Provjera crijeva	75
Specifikacije	40	Promjena usisnog filtra	75
Priklučci/dodatna oprema	40	Promjena tlačnog filtra	75
Prije puštanja u rad	41	Promjena filtra mlaznice	76
Sigurnost prije rada	41	Provjera pumpe prskalice	77
Upotreba sustava InfoCenter	42	Provjera najlonskih okretnih čahura	77
Izvođenje provjera prije pokretanja	51	Poravnavanje krakova	78
Priprema prskalice	51	Čišćenje	79
Kalibracija prskalice	55	Čišćenje mjerača protoka	79
Kalibracija brzine prskalice	56	Skladištenje	80
Kalibracija optočnih ventila krakova	57	Sigurnost skladištenja	80
Podešavanje optoćnog ventila mućkanja i glavnog optoćnog ventila krakova	58	Priprema uređaja za skladištenje	80
Lociranje pumpe prskalice	59	Dugoročno skladištenje	81
Tijekom rada	60	Priprema uređaja za servis	81
Sigurnost tijekom rada	60	Uklanjanje platforme prskalice i spremnika	81
Upotreba prskalice	61	Otklanjanje pogrešaka	85
Prskanje	61	Shematski prikaz	86
Mjere opreza za održavanje travnjaka pri stacionarnim načinima rada	62		

Sigurnost

pojedinačnog dodatka za dodatne informacije o sigurnosti.

Ako rukovatelj ili vlasnik neispravno upotrebljavaju ili održavaju uređaj, može doći do ozljeda. Kako biste smanjili mogućnost ozljeda, pridržavajte se ovih sigurnosnih uputa i uvijek obraćajte pažnju na simbol sigurnosnog upozorenja (Slika 2), koji označava Oprez, Upozorenje ili Opasnost – upute za osobnu sigurnost. Nepridržavanje uputa može dovesti do tjelesnih ozljeda ili smrti.

Opće informacije o sigurnosti

Proizvod može uzrokovati tjelesne ozljede. Uvijek se pridržavajte svih sigurnosnih uputa kako biste izbjegli teške tjelesne ozljede.

- S razumijevanjem pročitajte ove *Upute za upotrebu* prije pokretanja motora.
- Pozorno upravljajte uređajem. Ne bavite se aktivnostima koje vas ometaju; u suprotnom može doći do ozljeda ili oštećenja imovine.
- Nosite odgovarajuću osobnu zaštitnu opremu kako biste se zaštitili od kontakta s kemikalijama. Kemijske tvari koje se nalaze u sustavu prskalice mogu biti opasne i toksične.
- Ne približavajte ruke ili noge pomičnim dijelovima uređaja.
- Ne upravljajte uređajem ako na njemu nisu postavljeni svi štitovi i drugi funkcionalni zaštitni uređaji.
- Ne približavajte se otvorima za pražnjenje mlaznica prskalice i raspršenim česticama. Osigurajte da prolaznici i djeca budu izvan područja rada uređaja.
- Nikad ne dopuštajte djeci da upravljaju uređajem.
- Prije nego što napustite položaj rukovatelja, parkirajte uređaj na ravnoj površini, aktivirajte ručnu kočnicu, ugasite motor, izvadite ključ (ako postoji) i pričekajte da se svi pomični dijelovi zaustave. Pustite da se uređaj ohladi prije podešavanja, održavanja, čišćenja ili skladištenja.

Neispravna upotreba ili nepropisno održavanje uređaja mogu dovesti do ozljeda. Kako biste smanjili mogućnost ozljeda, pridržavajte se ovih sigurnosnih uputa i uvijek obraćajte pažnju na simbol sigurnosnog upozorenja ▲, koji označava Oprez, Upozorenje ili Opasnost – upute za osobnu sigurnost. Nepridržavanje uputa može dovesti do tjelesnih ozljeda ili smrti.

U ovim uputama nisu navedeni svi dodaci ovog uređaja. Pročitajte upute za upotrebu svakog

Sigurnosne naljepnice i naljepnice s uputama



Sigurnosne naljepnice i upute lako su vidljive korisniku i nalaze se blizu svih područja potencijalne opasnosti. Zamijenite sve naljepnice koje su oštećene ili otpale.

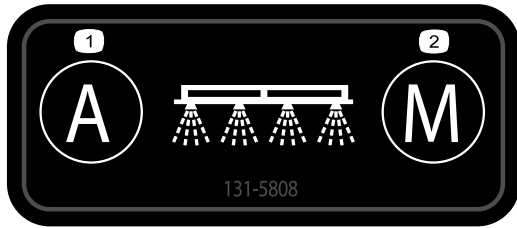

decal131-5808

131-5808

1. Automatski – zatvorena kontrola stope
2. Ručno – otvorena kontrola stope

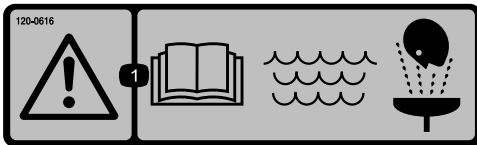

decal120-0616

120-0616

1. Upozorenje – pročitajte *Upute za upotrebu*; upotrebljavajte čistu vodu za pranje u hitnim slučajevima.



decal120-0622

120-0622

1. Upozorenje – pročitajte *Upute za upotrebu*.
2. Upozorenje – nemojte ulaziti u spremnik za prskanje.
3. Opasnost od kemijskih opekлина; opasnost od udisanja toksičnih plinova – nosite zaštitu za ruke i kožu; nosite zaštitu za oči i dišni sustav.



decal119-9434

119-9434

1. Sadržaj spremnika

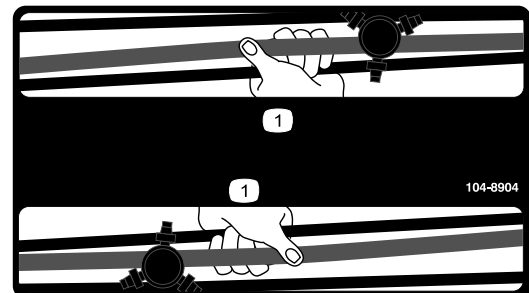

decal104-8904

104-8904

1. Ovdje primite krak.



127-6976

decal127-6976

1. Smanjenje

2. Povećanje

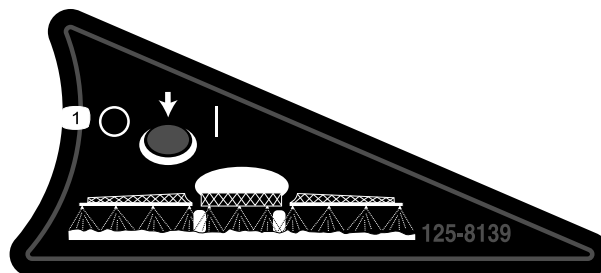

125-8139

decal125-8139

1. Prskalice kraka (uklj./isklj.)



120-0617

decal120-0617

1. Opasnost od amputacije ruke, mjesto prignječenja – držite se podalje od pomičnih dijelova.

2. Opasnost od gnječenja – ne radite u blizini prolaznika.

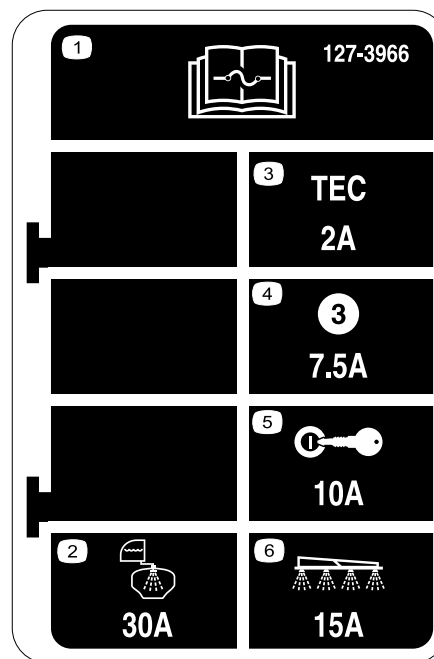

127-3966

decal127-3966

1. Za informacije o osiguračima pročitajte *Upute za upotrebu*.

4. 7,5 A – Izlaz TEC kontrolera

2. 30 A – Ispiranje spremnika

5. 10 A – Paljenje

3. 2 A – Logički sklop TEC

6. 15 A – Krak s prskalicama kontrolera

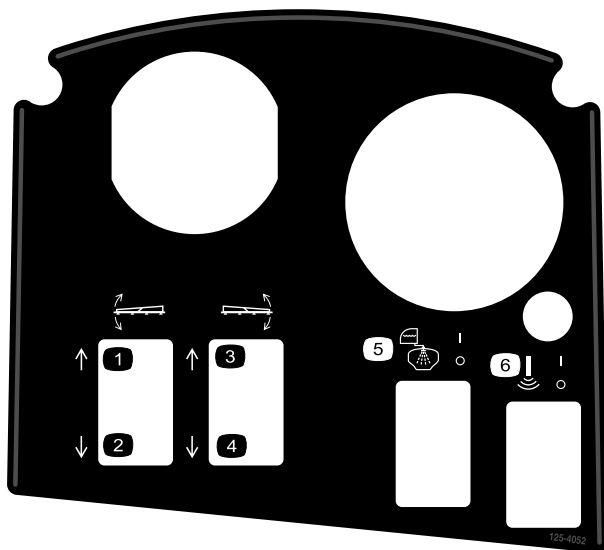

125-4052

decal125-4052

1. Podizanje lijevog kraka

4. Spuštanje desnog kraka

2. Spuštanje lijevog kraka

5. Ispiranje spremnika (uklj./isklj.)

3. Podizanje desnog kraka

6. Sonic Boom (uklj./isklj.)

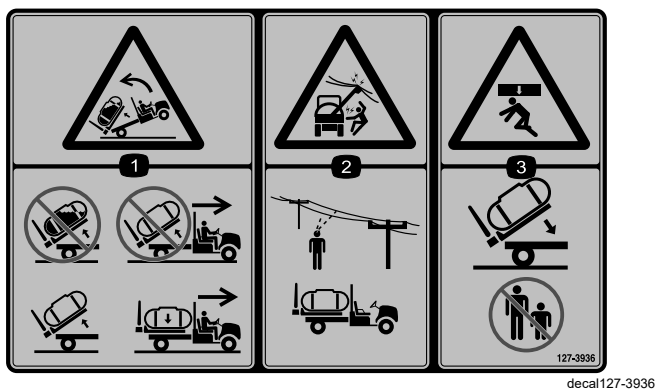

127-3936

1. Opasnost od prevrtanja unatrag – nemojte podizati puni spremnik; nemojte pomicati uređaj dok je spremnik podignut; podižite samo prazan spremnik; pomicite uređaj samo dok je spremnik spušten.
2. Opasnost od strujnog udara, nadzemni vodovi – prije upravljanja uređajem provjerite nalaze li se u području rada nadzemni vodovi.
3. Opasnost od gnječenja – prolaznici se ne smiju približavati uređaju dok je spuštanje spremnika u tijeku.



127-3937

1. Upozorenje – nemojte stati nogom.
2. Upozorenje – držite se podalje od zagrijanih površina.
3. Opasnost od zapetljanja, remen – držite se podalje od pomičnih dijelova; moraju biti postavljeni svi štitnici i drugi zaštitni dijelovi.

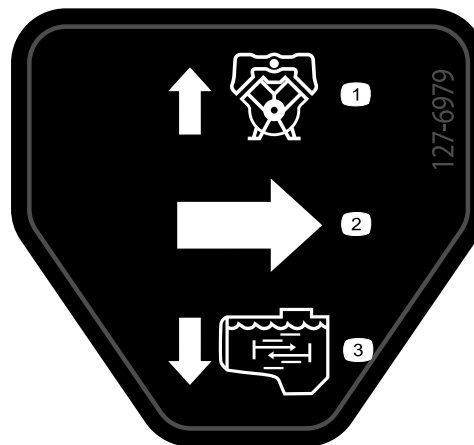

127-6979

1. Povratni protok optičnog ventila
2. Protok
3. Protok mućkanja ventila

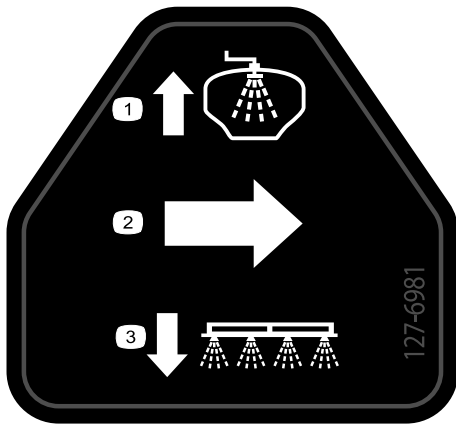

127-6981

decal127-6981

1. Povratni protok optočnog ventila
2. Protok
3. Prskanje kraka ventila

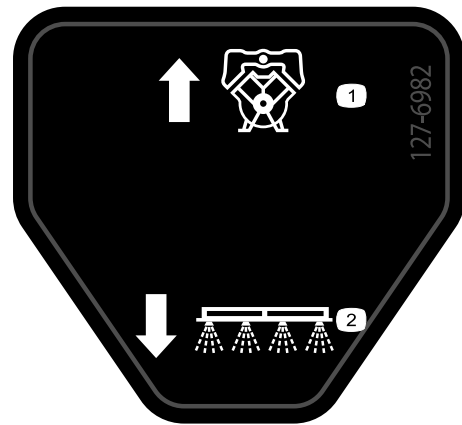

127-6982

decal127-6982

1. Povratni protok optočnog ventila
2. Prskanje kraka ventila



127-6984

decal127-6984

1. Protok
2. Povratni protok u spremnik

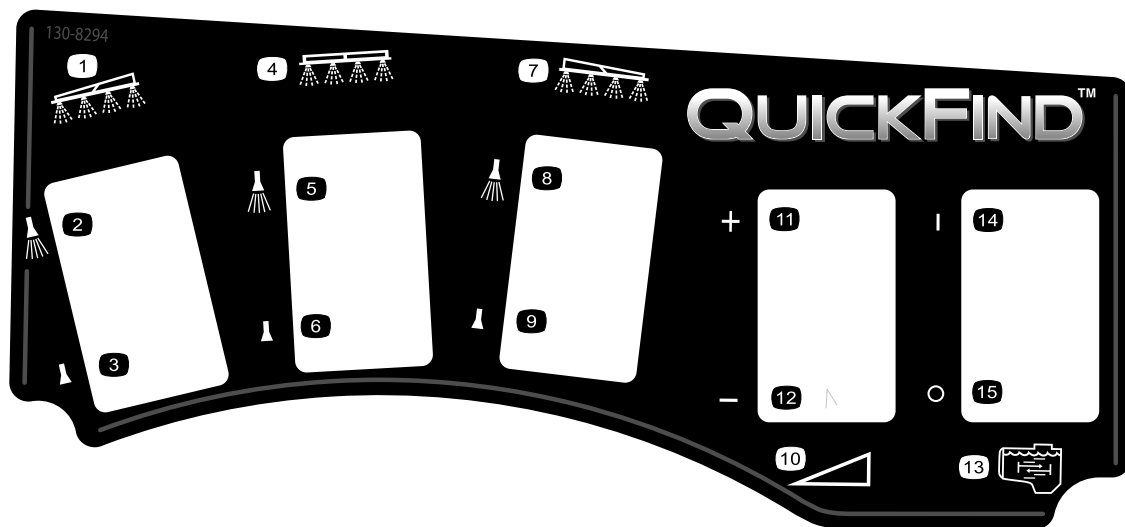

decal130-8294

130-8294

- | | | | |
|-------------------------------------|--|------------------------------------|---------------------|
| 1. Lijevi krak | 5. Uklj. prskanje na središnjem kraku | 9. Isklj. prskanje na desnom kraku | 13. Mućkanje |
| 2. Uklj. prskanje na lijevom kraku | 6. Isklj. prskanje na središnjem kraku | 10. Brzina | 14. Mućkanje uklj. |
| 3. Isklj. prskanje na lijevom kraku | 7. Desni krak | 11. Povećanje brzine | 15. Mućkanje isklj. |
| 4. Središnji krak | 8. Uklj. prskanje na desnom kraku | 12. Smanjenje brzine | |

Postavljanje

Nepričvršćeni dijelovi

S pomoću prikaza u nastavku provjerite jesu li isporučeni svi dijelovi.

Postupak	Opis	Kol.	Namjena
1	Nisu potrebni dijelovi	–	Za uklanjanje postojećeg postolja.
2	Komplet stražnjeg PTO uređaja, vozilo Workman za teške radne uvjete (modeli serije HD s ručnim prijenosom)	1	Za postavljanje središnjeg kraka.
	Komplet prskalice za finišenje travnjaka Multi Pro WM (modeli serije HD s ručnim prijenosom)	1	
3	Nosači držača	2	Za postavljanje nosača držača.
4	Sklop spremnika i platforme	1	Za postavljanje platforme spremnika.
	Svornjaci s poprečnim provrtom	2	
	Stožasti svornjak s poprečnim provrtom	2	
	Rascjepke	2	
	Preklopni osigurači	4	
	Vijak (½ × 1½ inča)	2	
Matice (½ inča)	2		
5	Nisu potrebni dijelovi	–	Za sastavljanje ventila za pražnjenje.
6	Nisu potrebni dijelovi	–	Za odspajanje akumulatora.
7	Nisu potrebni dijelovi	–	Za povezivanje kablenskog svežnja senzora brzine.
8	Nisu potrebni dijelovi	–	Za spajanje pumpe prskalice.
9	Montažni nosač konzole	1	Za postavljanje upravljačke konzole na uređaj.
	Prirubna matica (5/16 inča)	3	
	Prirubni vijak (5/16 inča)	3	
	Plastična čahura	2	
	Upravljačka konzola	1	
	Preklopni osigurač	1	
	Okretni gumb	1	
10	Obujmice (tip J)	3	Za postavljanje upravljačke konzole na uređaj.
	Vijak (¼ × ¾ inča)	1	
	Prirubna matica (¼ inča)	1	
11	Naljepnica s osiguračima (127-3966)	1	Za postavljanje upravljačke konzole i električnog kablenskog svežnja.
12	Vijak priključka akumulatora	2	Za spajanje kablenskog svežnja prskalice na akumulator.
	Stezna matica	2	
	Poklopac – široki (priključak akumulatora – crveni)	1	
13	Vijak (½ × 1½ inča)	2	Za spuštanje platforme spremnika.
	Sigurnosna matica (½ inča)	2	

Postupak	Opis	Kol.	Namjena
14	Sklop središnjeg kraka	1	Za postavljanje kraka.
	Vijak ($\frac{3}{8} \times 1$ inča)	10	
	Prirubna matica ($\frac{3}{8}$ inča)	10	
	Transportni nosač kraka	2	
	Vijak ($\frac{1}{2} \times 1\frac{1}{4}$ inča)	4	
	Prirubna matica ($\frac{1}{2}$ inča)	4	
15	Lijevi krak	1	Za postavljanje lijevog i desnog kraka.
	Desni krak	1	
	Prirubni vijci ($\frac{3}{8} \times 1\frac{1}{4}$ inča)	8	
	Potporne pločice	8	
	Prirubne matice ($\frac{3}{8}$ inča)	8	
	Svornjak s poprečnim provrtom	2	
	Rascjepka	2	
16	Obujmice za crijevo	3	Za postavljanje crijeva krakova.
	Obujmica (tip R)	2	
	Vijak s osloncem	2	
	Podložna pločica	2	
	Matica	2	
18	Spremnik za čistu vodu	1	Za postavljanje spremnika za čistu vodu.
	Koljeno od 90° (NPT priključak s navojima od $\frac{3}{4}$ inča)	1	
	Slavina od 90°	1	
	Nosač spremnika za čistu vodu	1	
	Montažna letva	4	
	Prirubni vijak ($\frac{5}{16} \times \frac{5}{8}$ inča)	4	
	Prirubna matica ($\frac{5}{16}$ inča)	10	
	Potporna cijev (spremnik za čistu vodu)	1	
	Protumatica ($\frac{5}{16}$ inča)	1	
	Vijak ($\frac{5}{16} \times 1$ inča)	1	
	Vijak s osloncem ($\frac{1}{2} \times 1\frac{15}{16}$ inča)	2	
	Vijak ($\frac{5}{16} \times 2\frac{1}{4}$ inča)	2	
	Podložna pločica ($\frac{5}{16}$ inča)	2	
19	Sklop otvora za punjenje	1	Za postavljanje protusifonskog otvora za punjenje.
	Prirubni vijak ($\frac{5}{16} \times \frac{3}{4}$ inča)	1	
20	Prednji podmetač za pridržavanje	2	Za skladištenje podmetača za pridržavanje (opcionalno).
	Stražnji podmetač za pridržavanje	2	
	Rascjepka	4	
	Svornjak s poprečnim provrtom ($4\frac{1}{2}$ inča)	2	
	Svornjak s poprečnim provrtom (3 inča)	2	
	Ručica	2	

Mediji i dodatni dijelovi

Opis	Kol.	Namjena
Upute za upotrebu	1	Pročitati upute prije upravljanja uređajem.
Katalog dijelova (upute)	1	
Filtar	2	

Važno: Model 41240 sa serijskim brojem 416500000 nadalje može se postaviti samo na uređaje Workman HDX s ručnim prijenosom.

Napomena: Odredite lijevu i desnu stranu uređaja s uobičajenog vozačevog položaja.

Napomena: Ako imate pitanja ili su vam potrebne dodatne informacije o sustavu za kontrolu prskanja, pročitajte *Upute za upotrebu* koje ste dobili s uređajem.

Važno: Ova se prskalica prodaje bez mlaznica za prskanje.

Da biste upotrebljavali prskalicu, **morate nabaviti i postaviti mlaznice**. Kontaktirajte ovlaštenog distributera tvrtke Toro za informacije o dostupnom kompletu i opremi.

Nakon što postavite mlaznice i prije prvog korištenja prskalice podesite optočne ventile krakova tako da tlak i stopa prskanja budu jednaki za sve krakove kad isključite 1 ili više krakova. Pogledajte [Kalibracija protoka prskalice \(stranica 55\)](#).

Važno: Za prskalicu za travnjak Multi Pro WM potrebno je postaviti ROPS sa 4 stupa ili kabinu za modele vozila Workman.

1

Uklanjanje postojećeg postolja

Nisu potrebni dijelovi

Postupak

⚠ OPREZ

Cijelo postolje teži približno 95 kg. Ako sami pokušate ukloniti postolje, moglo bi doći do ozljeda.

- Nemojte sami postavljati ili uklanjati postolje.
 - Neka vam pomognu 2 ili 3 osobe ili se poslužite mosnom dizalicom.
1. Parkirajte uređaj na ravnoj površini, aktivirajte ručnu kočnicu i pokrenite motor.
 2. Pomaknite polugu za hidraulično podizanje prema naprijed i spuštajte postolje dok svornjaci s poprečnim provrtom za cilindre za podizanje kraja šipke cilindra ne postanu labavi u otvorima za montažu montažnih ploča postolja.
 3. Otpustite polugu za hidraulično podizanje, postavite polugu za zaključavanje hidrauličnog

podizanja, ugasi motor i izvadite ključ; pogledajte *Upute za upotrebu* uređaja.

4. Skinite preklopne osigurače s vanjskih krajeva svornjaka s poprečnim provrtom šipke cilindra ([Slika 3](#)).

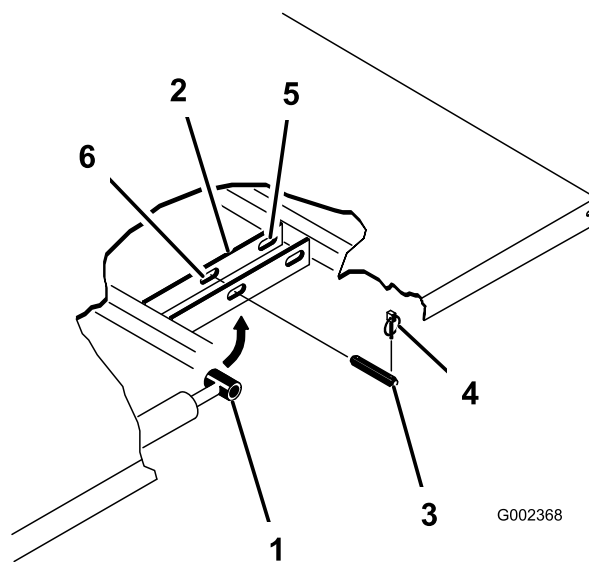

Slika 3

1. Kraj šipke cilindra
 2. Montažna ploča postolja
 3. Svornjak s poprečnim provrtom
 4. Preklopni osigurač
 5. Stražnji utori (cijelo postolje)
 6. Prednji utori (2/3 postolja)
5. Skinite svornjake s poprečnim provrtom koji pričvršćuju krajeve šipke cilindra na montažne

ploče postolja tako da gurnete svornjake prema sredini uređaja (Slika 3).

6. Skinite preklopne osigurače i svornjake s poprečnim provrtom koji pričvršćuju okretne nosače postolja za žljebove okvira uređaja (Slika 4).

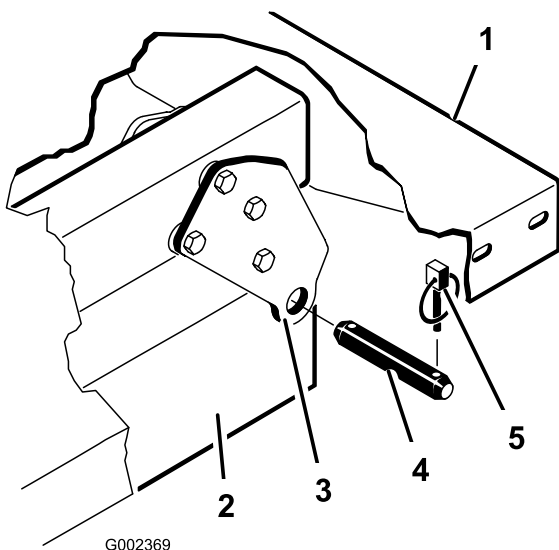

Slika 4

1. Lijevo stražnji kut postolja
2. Žlijeb okvira uređaja
3. Okretna ploča
4. Svornjak s poprečnim provrtom
5. Preklopni osigurač

7. Podignite postolje s vozila.
8. Spremite cilindre za podizanje u držače za pohranu.

2

Pripreme za postavljanje platforme spremnika

Dijelovi potrebni za ovaj postupak:

1	Komplet stražnjeg PTO uređaja, vozilo Workman za teške radne uvjete (modeli serije HD s ručnim prijenosom)
1	Komplet prskalice za finišenje travnjaka Multi Pro WM (modeli serije HD s ručnim prijenosom)

Postavljanje kompleta stražnjeg PTO uređaja za vozila Workman za teške radne uvjete (modeli serije HD s ručnim prijenosom)

Za modele vozila Workman serije HD i HDX s ručnim prijenosom postavite cijeli komplet stražnjeg PTO uređaja za vozila Workman za teške radne uvjete; pogledajte *Upute za postavljanje kompleta stražnjeg PTO uređaja za vozila Workman za teške radne uvjete*.

Podizanje platforme prskalice

S pomoću opreme za podizanje kapaciteta 408 kg podignite platformu spremnika iz sanduka za transport koristeći 2 prednje i 2 stražnje točke podizanja (Slika 5).

Napomena: Platforma spremnika mora biti dovoljno podignuta kako biste mogli postaviti podmetače za pridržavanje.

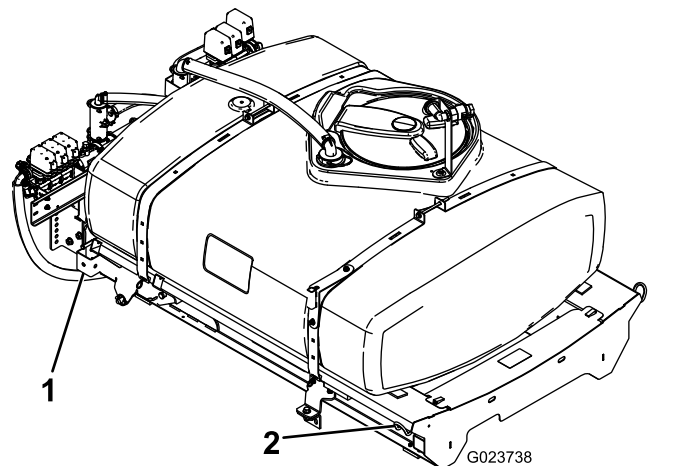

Slika 5

1. Stražnja točka podizanja
2. Prednja točka podizanja

Komplet prskalice za finišeiranje travnjaka Multi Pro Workman (modeli serije HD s ručnim prijenosom)

Za modele vozila Workman serije HD i HDX s ručnim prijenosom pratite korake u uputama za komplet prskalice za finišeiranje travnjaka Multi Pro WM za radna vozila Workman s ručnim prijenosom.

3

Postavljanje nosača držača za platformu spremnika

Dijelovi potrebni za ovaj postupak:

2	Nosači držača
---	---------------

Postupak

1. Uklonite 2 stražnja prirubna vijka i 2 prirubne matice kojima se potporni nosač cijevi motora pričvršćuje za okvir uređaja (Slika 6).

Napomena: Sačuvajte pričvrstne elemente za kasniju upotrebu.

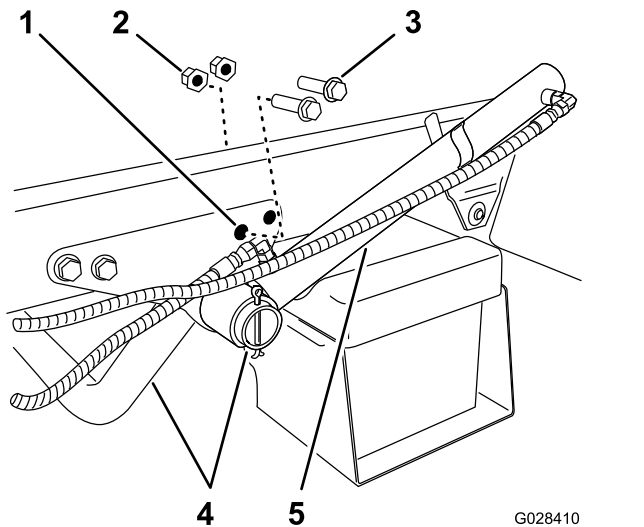

Slika 6

1. Stražnji otvor – potporni nosač (cijev motora)
2. Prirubna matica
3. Prirubni vijak
4. Potporna cijev motora
5. Cilindar za podizanje

2. Okrenite cilindar za podizanje kako biste napravili mjesta za postavljanje nosača držača za platformu spremnika (Slika 6).

3. Spojite nosače držača s potpornim držačem i okvirom s pomoću 2 prirubna vijka i prirubne matice koje se skinuli u koraku 1 (Slika 7).

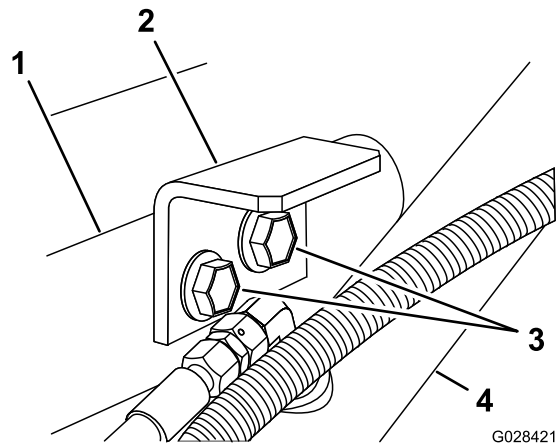

Slika 7

1. Potporni nosač (cijev motora)
2. Nosač držača (platforma)
3. Prirubni vijci
4. Cilindar za podizanje spremnika

4. Pritegnite vijke i matice na 91 do 113 Nm.
5. Ponovite korake od 1 do 4 na suprotnoj strani uređaja.

4

Postavljanje platforme spremnika

Dijelovi potrebni za ovaj postupak:

1	Sklop spremnika i platforme
2	Svornjaci s poprečnim provrtom
2	Stožasti svornjak s poprečnim provrtom
2	Rascjepke
4	Preklopni osigurači
2	Vijak (½ × 1½ inča)
2	Matice (½ inča)

Postupak

⚠ OPASNOST

Sklop spremnika prskalice stvara opasnost od pohranjene energije. Neispravno držanje prilikom postavljanja ili uklanjanja sklopa moglo bi dovesti do njegova pomicanja ili padanja te bi mogao ozlijediti vas ili prolaznike.

Upotrebljavajte trake i mosnu dizalicu za pridržavanje sklopa spremnika prskalice za vrijeme postavljanja, uklanjanja ili održavanja prilikom kojeg morate skinuti pričvrzne elemente.

1. Podignite sklop platforme spremnika s pomoću dizalice (Slika 8) i postavite ga iznad okvira vozila tako da su sklopovi pumpe i ventila okrenuti prema natrag.

Napomena: Neka vam netko pomogne u provedbi sljedećih koraka.

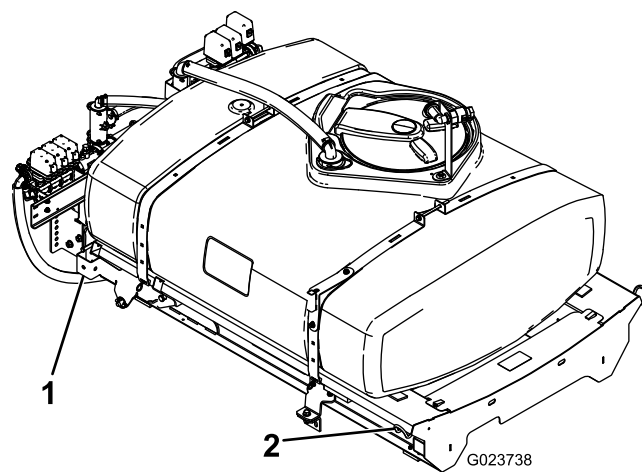

Slika 8

1. Stražnja točka podizanja
2. Prednja točka podizanja

2. Polako spustite platformu spremnika na okvir uređaja.
3. Izvucite cilindre za podizanje do nosača na platformi spremnika i poravnajte spojnice cilindara s otvorima na nosačima platforme spremnika (Slika 9).

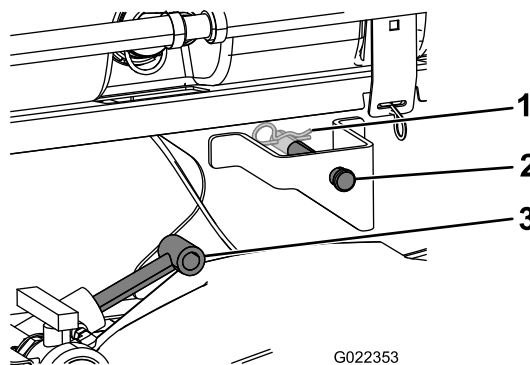

Slika 9

1. Rascjepka
2. Svornjak s poprečnim provrtom
3. Cilindri za podizanje

4. Pričvrstite platformu spremnika za cilindre za podizanje s pomoću rascjepki i svornjaka s poprečnim provrtom s obje strane uređaja.
5. Poravnajte otvore u okretnim nosačima na stražnjoj strani sklopa platforme spremnika s otvorima na okretnoj cijevi postolja na kraju okvira vozila (Slika 10).

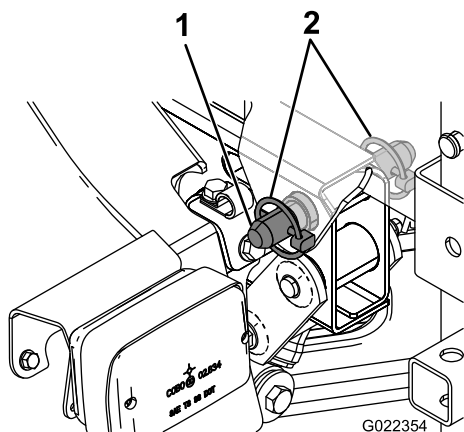

Slika 10

1. Stožasti svornjak s poprečnim provrtom
2. Preklopni osigurač

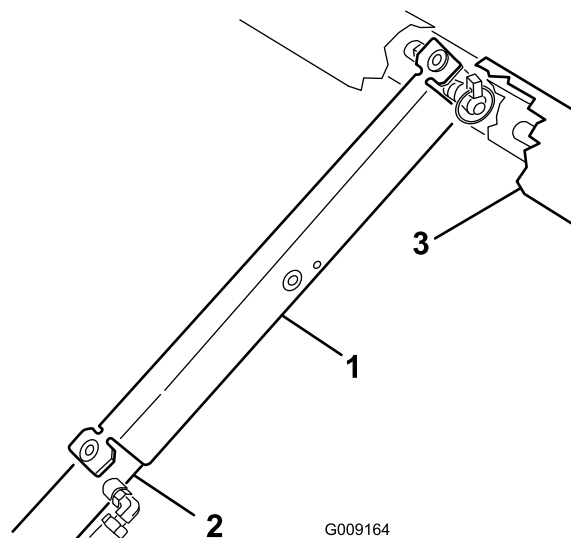

Slika 12

1. Podupirač postolja
2. Cilindar za podizanje
3. Okvir platforme

6. Postavite stožasti svornjak s poprečnim provrtom i 2 preklopna osigurača na okretni nosač kako biste pričvrstili sklop spremnika za okvir (Slika 10).

7. Izvucite cilindre za podizanje kako biste podigli spremnik i poduprli njegovu težinu.

Napomena: Odspojite sklop spremnika od opreme za podizanje.

8. Uklonite podupirač postolja s nosača na stražnjoj strani ploče ROPS-a (Slika 11).

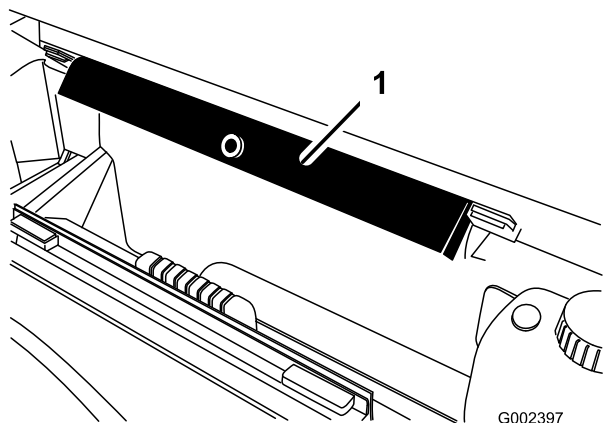

Slika 11

1. Podupirač postolja

9. Gurnite podupirač postolja na šipku cilindra, tako da jezičci krajeva nosača budu oslonjeni na kraj cijevi cilindra i kraj šipke cilindra (Slika 12).

5

Sastavljanje ventila za pražnjenje

Nisu potrebni dijelovi

Postupak

1. Skinite vezicu za kabele kojom su ventil za pražnjenje i crijevo za spremnik prskalice pričvršćeni za žlijeb platforme (Slika 13).

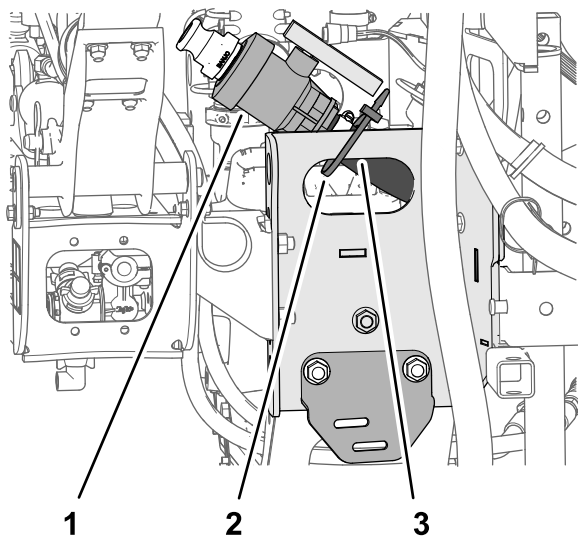

Slika 13

g213728

1. Ventil za pražnjenje
2. Vezica za kabel
3. Žlijeb platforme

2. Skinite ventil za pražnjenje i crijevo na vanjsku stranu žlijeba platforme (Slika 14A).

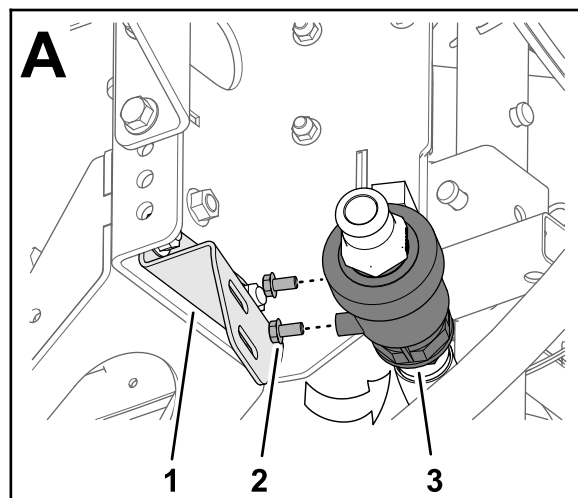

A

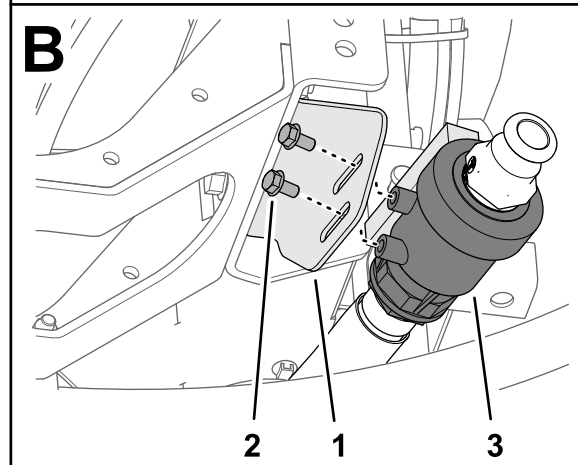

B

Slika 14

g213726

1. Ventil za pražnjenje
2. Prirubni vijak (5/16 × 5/8 inča)
3. Nosač ispusnog ventila

3. Skinite 2 prirubna vijka (5/16 × 5/8 inča) s kućišta ventila za pražnjenje (Slika 14).
4. Pričvrstite ventil za pražnjenje na nosač ventila (Slika 14B) s pomoću 2 prirubna vijka (5/16 × 5/8 inča) koje ste uklonili u koraku 3.
5. Pritegnite rukom 2 prirubna vijka (Slika 14B).

6

Odspajanje akumulatora

Nisu potrebni dijelovi

Postupak

⚠ UPOZORENJE

Neispravno usmjeravanje kabela može uzrokovati oštećenja prskalice i kabela uslijed iskrenja. Iskrene mogu uzrokovati eksploziju plinova akumulatora i tako dovesti do tjelesnih ozljeda.

- Uvijek odspojite negativni (crni) kabel akumulatora prije odspajanja pozitivnog (crvenog) kabela.
- Uvijek spojite pozitivni (crveni) kabel akumulatora prije spajanja negativnog (crnog) kabela.

⚠ UPOZORENJE

Priključci akumulatora ili metalni alati mogu uzrokovati kratki spoj s metalnim komponentama prskalice i tako izazvati iskrenje. Iskrene mogu uzrokovati eksploziju plinova akumulatora i tako dovesti do tjelesnih ozljeda.

- Pri uklanjanju ili postavljanju akumulatora ne dopustite da priključci akumulatora dođu u dodir s bilo kojim metalnim dijelom prskalice.
- Ne dopustite da dođe do kratkog spoja s metalnim alatima između priključaka akumulatora i metalnih dijelova prskalice.

1. Pritisnite strane poklopca akumulatora kako biste otpustili jezičce iz utora na kućištu akumulatora i skinite poklopac akumulatora s postolja akumulatora (Slika 15).

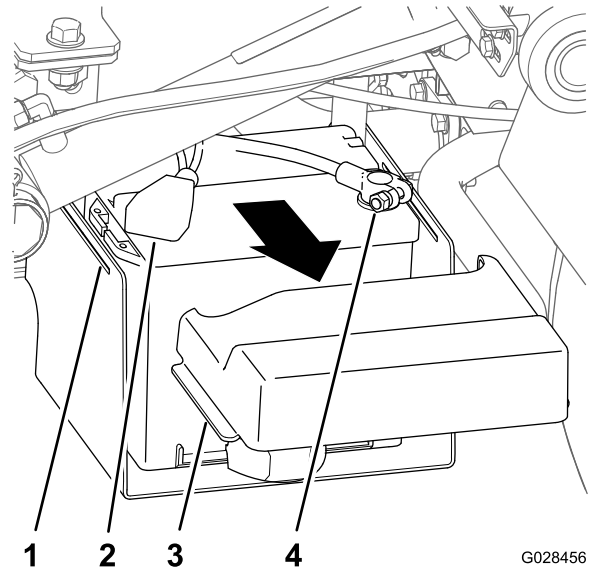

G028456

g028456

Slika 15

- | | |
|--|---|
| 1. Utor (postolje akumulatora) | 3. Jezičac (poklopac akumulatora) |
| 2. Poklopac (pozitivni priključak akumulatora) | 4. Priključak (negativni kabel akumulatora) |
-
2. Pomaknite poklopac unatrag i skinite negativni priključak akumulatora s akumulatora (Slika 15).
 3. Skinite pozitivni priključak akumulatora s akumulatora (Slika 15).

7

Povezivanje kablenskog svežnja senzora brzine

Nisu potrebni dijelovi

Povezivanje kablenskog svežnja senzora brzine (modeli serije HD s ručnim prijenosom)

1. Na kablenskom svežnju prskalice pronađite 3-pinski ženski konektor za strujni krug senzora brzine i 3-pinski muški konektor za strujni krug vozila.
2. Na sklopu mjenjača i diferencijala uređaja (engl. transaxle) spojite 3-pinski muški konektor kablenskog svežnja uređaja za senzor brzine s 3-pinskim ženskim konektorom kablenskog svežnja prskalice za senzor brzine (Slika 16).

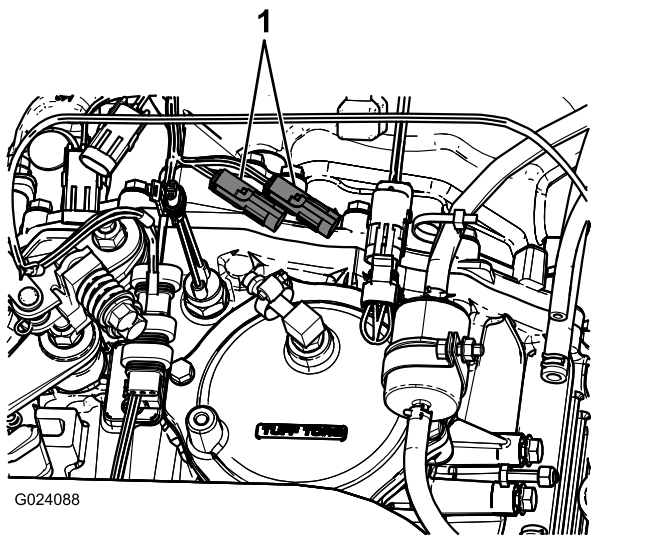

Slika 16

1. Postojeći konektori senzora brzine

3. Spojite 3-pinski muški konektor kablenskog svežnja prskalice za strujni krug vozila s 3-pinskim ženskim konektorom kablenskog svežnja uređaja za strujni krug uređaja.

8

Spajanje pumpe prskalice

Nisu potrebni dijelovi

Postupak

Pogledajte *Upute za postavljanje* kompleta prskalice za finišenje travnjaka Multi Pro WM, radno vozilo Workman s ručnim prijenosom.

9

Postavljanje upravljačke konzole na uređaj

Dijelovi potrebni za ovaj postupak:

1	Montažni nosač konzole
3	Prirubna matica (5/16 inča)
3	Prirubni vijak (5/16 inča)
2	Plastična čahura
1	Upravljačka konzola
1	Preklopni osigurač
1	Okretni gumb

Postavljanje montažnog nosača konzole

Napomena: Na nekim vozilima Workman montažna ploča upravljačke konzole pričvršćena je na kontrolnu ploču na istom mjestu na kojem je postavljen nosač za opcionalni komplet ručice za gas. Ako je postavljen komplet ručice za gas, morate skinuti nosač sklopa ručice za gas s kontrolne ploče, poravnati montažnu ploču upravljačke konzole s kontrolnom pločom i postaviti ručicu za gas na vrh montažne ploče upravljačke konzole. Pročitajte *Upute za postavljanje* kompleta ručice za gas za informacije o uklanjanju i postavljanju sklopa ručice za gas.

1. Skinite 3 vijka i 3 matice kojima je donji središnji dio kontrolne ploče pričvršćen za potporni nosač kontrolne ploče (Slika 17).

Napomena: Za pojedine starije uređaje Workman možda će biti potrebna 4 vijka i prirubne matice.

Napomena: Odložite vijke i matice.

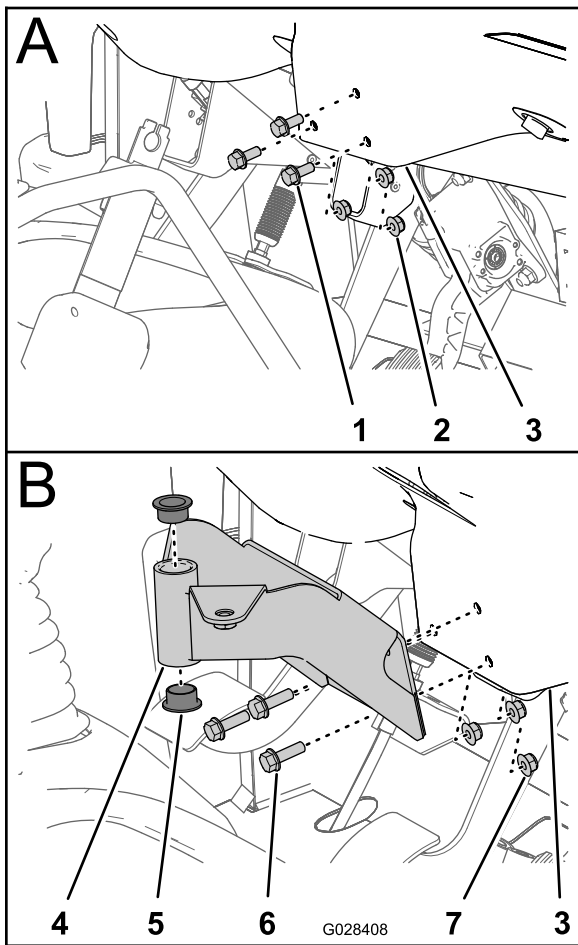

Slika 17

g028408

- | | |
|--|-----------------------------------|
| 1. Vijak | 5. Čahura (plastična) |
| 2. Matica | 6. Prirubni vijci (5/16 × 1 inča) |
| 3. Kontrolna ploča (donji središnji dio) | 7. Prirubne matice (5/16 inča) |
| 4. Montažni nosač (upravljačka konzola) | |

2. Poravnajte otvore na montažnom nosaču za upravljačku konzolu s otvorima na kontrolnoj ploči i potpornom nosaču (Slika 17).
3. Sastavite montažni nosač kontrolne ploče i potporni nosač s pomoću 3 prirubna vijka (5/16 × 1 inča) i 3 prirubne matice (5/16 inča).
4. Pritegnite vijke i matice na (Slika 17).
5. Umetnite 2 plastične čahure u montažni nosač (Slika 17).

Postavljanje upravljačke konzole na uređaj

1. Skinite rascjepku kojom je zakretni klin upravljačke konzole pričvršćen za nosač na spremniku prskalice.
2. Postavite upravljačku konzolu na montažni nosač upravljačke konzole i pričvrstite

upravljačku konzolu s pomoću preklopnog osigurača (Slika 18).

Napomena: Preklopni osigurač mora biti zaokrenut iznad zakretnog klina kako bi preklopni osigurač bio dobro pričvršćen.

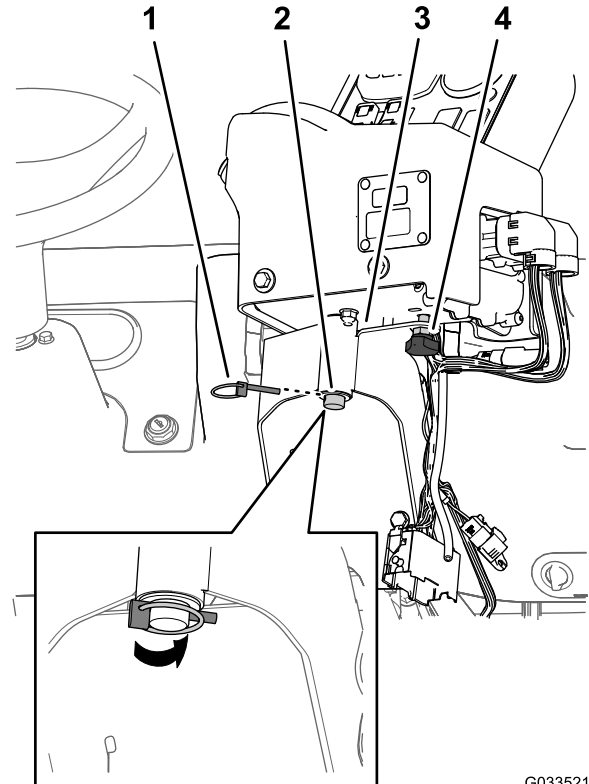

Slika 18

G033521

g033521

- | | |
|--|---------------------------------------|
| 1. Preklopni osigurač | 3. Montažni nosač upravljačke konzole |
| 2. Zakretni klin (upravljačka konzola) | 4. Okretni gumb |

3. Postavite okretni gumb i pričvrstite ga kako biste spriječili okretanje konzole za vrijeme rada (Slika 18).

10

Postavljanje električnih kabljskih svežnjeva prskalice

Dijelovi potrebni za ovaj postupak:

3	Obujmice (tip J)
1	Vijak ($\frac{1}{4} \times \frac{3}{4}$ inča)
1	Prirubna matica ($\frac{1}{4}$ inča)

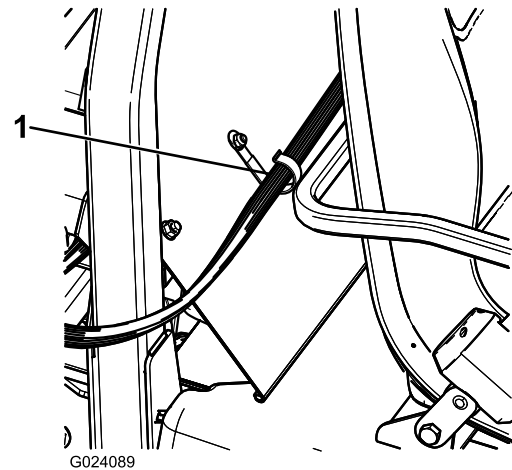

Slika 20

1. Obujmica (tip J)

Provlačenje stražnjeg električnog kabljskog svežnja prskalice do upravljačke konzole

1. Postavite 2 obujmice (tip J) u centralnu konzolu s pomoću postojećih vijaka.

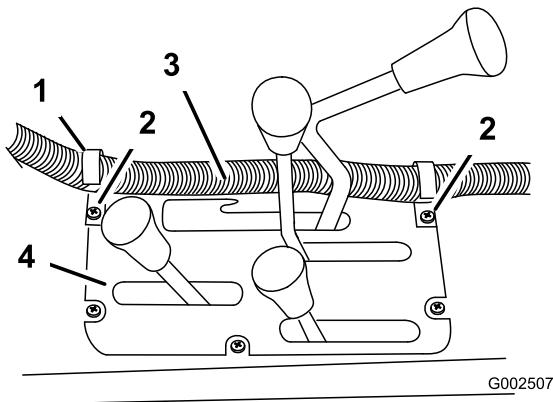

Slika 19

1. Obujmica (tip J)
2. Postojeći vijci
3. Kabljski svežanj upravljačke kutije
4. Centralna konzola

2. Postavite obujmicu (tip J) iza vozačevog sjedala s pomoću vijka ($\frac{1}{4} \times \frac{1}{2}$ inča) i prirubne matice ($\frac{1}{4}$ inča).

3. Pričvrstite kabljski svežanj upravljačke konzole za poklopac konzole i ROPS-a s pomoću obujmica (tip J).

Povezivanje stražnjeg električnog kablenskog svežnja s prednjim električnim kablenskim svežnjem na upravljačkoj konzoli

1. Spojite 3-pinski muški konektor stražnjeg kablenskog svežnja prskalice s 3-pinskim ženskim konektorom prednjeg kablenskog svežnja spojenog na upravljačku konzolu.

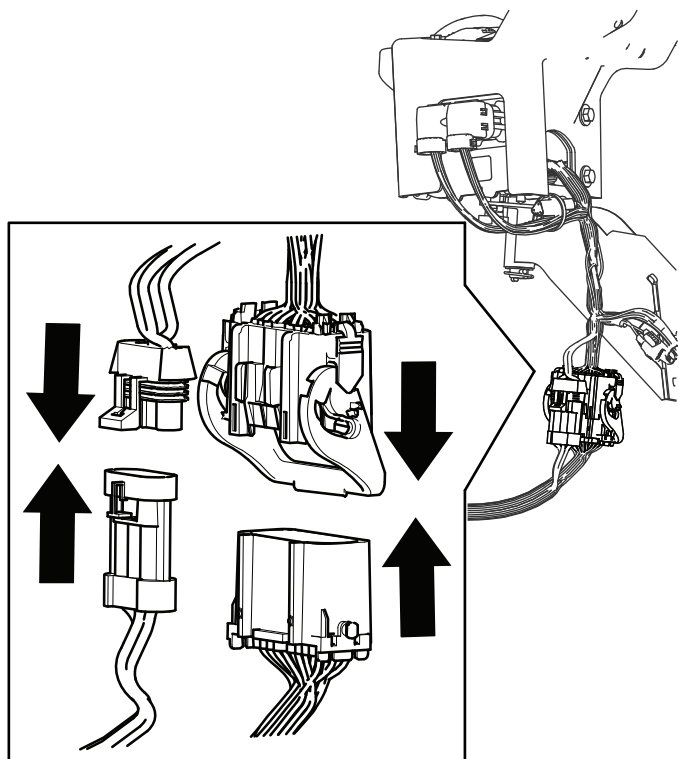

Slika 21

g454532

2. Utisnite 24-pinski muški konektor stražnjeg kablenskog svežnja prskalice u 24-pinski ženski konektor prednjeg kablenskog svežnja spojenog na upravljačku konzolu.
3. Preklopite polugu na 24-pinskom konektoru kako biste čvrsto povezali ta dva konektora.

11

Postavljanje kutije osigurača prskalice

Dijelovi potrebni za ovaj postupak:

- | | |
|---|-------------------------------------|
| 1 | Naljepnica s osiguračima (127-3966) |
|---|-------------------------------------|

Postupak

1. Na upravljačkoj konzoli prskalice usmjerite dio prednjeg kablenskog svežnja na kojem se nalaze kutije osigurača između dna kontrolne ploče i poprečne cijevi šasije uređaja i dolje prema prednjoj strani kutije osigurača uređaja (Slika 22).

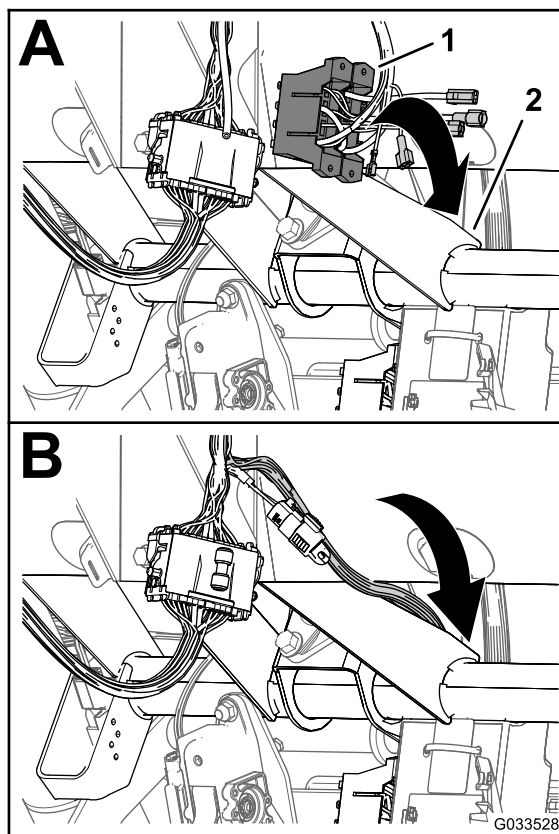

Slika 22

g033528

1. Kutije osigurača (prednji kablenski svežanj – upravljačka konzola)
2. Poprečna cijev (šasija uređaja)

2. Pronađite neizolirani priključak utičnice na kraju otvorene žute žice napajanja kutije osigurača uređaja i izolirani plosnati priključak na kraju žute, opcionalne žice napajanja kutije osigurača ožičenja prskalice (Slika 23).

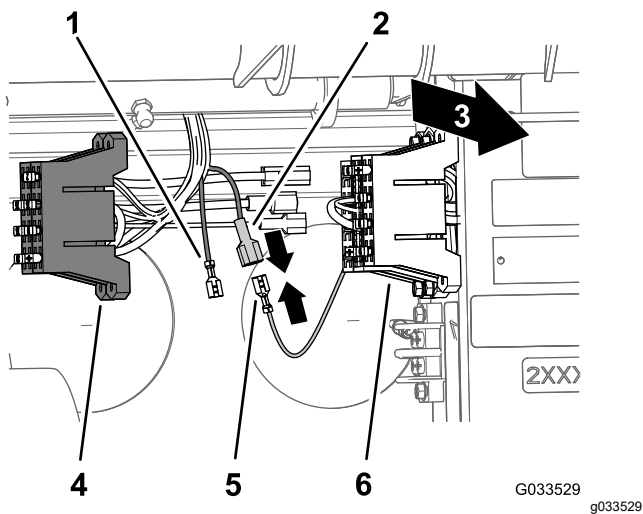

Slika 23

- | | |
|---|---|
| 1. Neizolirani priključak utičnice (žuta, opcionalna žica napajanja – kutija osigurača prskalice) | 4. Kutija osigurača (ožičenje prskalice) |
| 2. Izolirani plosnati priključak (žuta, opcionalna žica napajanja – kutija osigurača prskalice) | 5. Neizolirani priključak utičnice (žuta žica napajanja – kutija osigurača uređaja) |
| 3. Stražnja strana uređaja | 6. Kutija osigurača (ožičenje uređaja) |

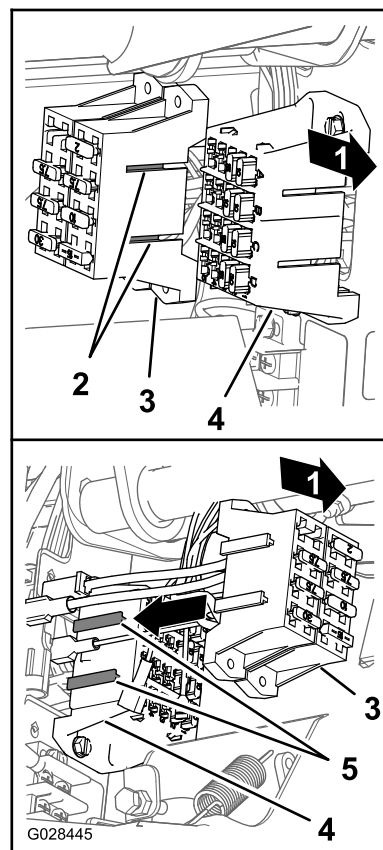

Slika 24

3. Spojite neizolirani priključak utičnice kutije osigurača uređaja s izoliranim plosnatim priključkom kutije osigurača prskalice (Slika 23).
4. Poravnajte T-spojnicu na kutiji osigurača prskalice s utorima u obliku slova T na kutiji osigurača uređaja i pomaknite kutiju osigurača prskalice u utore dok kutija osigurača ne sjedne čvrsto na svoje mjesto (Slika 24).

- | | |
|--|--|
| 1. Stražnja strana uređaja | 4. Utori u obliku slova T (kutija osigurača uređaja) |
| 2. T-spojnicu (kutija osigurača prskalice) | 5. Kutija osigurača uređaja |
| 3. Kutija osigurača prskalice | |
5. Stavite naljepnicu s osiguračima blizu kutije osigurača prskalice.

12

Spajanje kablenskog svežnja prskalice na akumulator

Dijelovi potrebni za ovaj postupak:

2	Vijak priključka akumulatora
2	Stezna matica
1	Poklopac – široki (priključak akumulatora – crveni)

Priprema pozitivnog priključka akumulatora

⚠ UPOZORENJE

Neispravno usmjeravanje kabela akumulatora može dovesti do oštećenja prskalice i kabela te uzrokovati iskrenje. Iskrene mogu uzrokovati eksploziju plinova akumulatora i tako dovesti do tjelesnih ozljeda.

Uvijek *spojite* pozitivni (crveni) kabel akumulatora prije spajanja negativnog (crnog) kabela.

1. Uklonite matice i T-vijke na stezaljkama pozitivnog i negativnog kabela akumulatora ([Slika 25](#)).

Napomena: Više vam neće trebati matice i T-vijci.

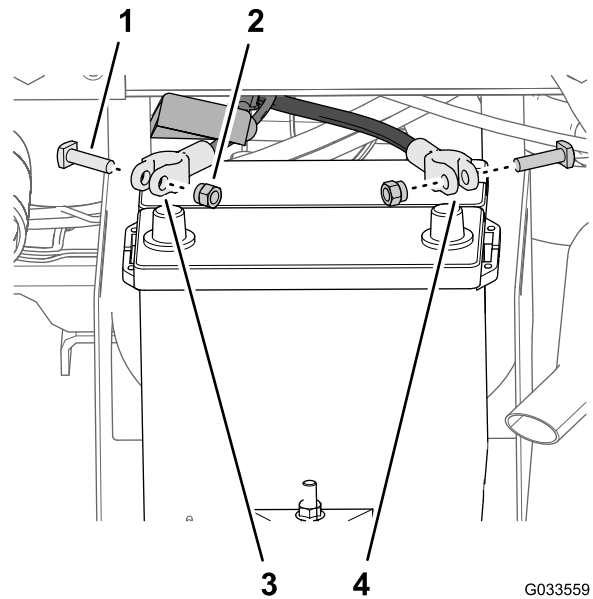

Slika 25

1. T-vijak
 2. Matica
 3. Pozitivni kabel akumulatora (uređaj)
 4. Negativni kabel akumulatora (uređaj)
-
2. Skinite poklopac (uski) s pozitivnog kabela akumulatora ([Slika 26](#)).

Napomena: Više vam neće trebati uski poklopac akumulatora.

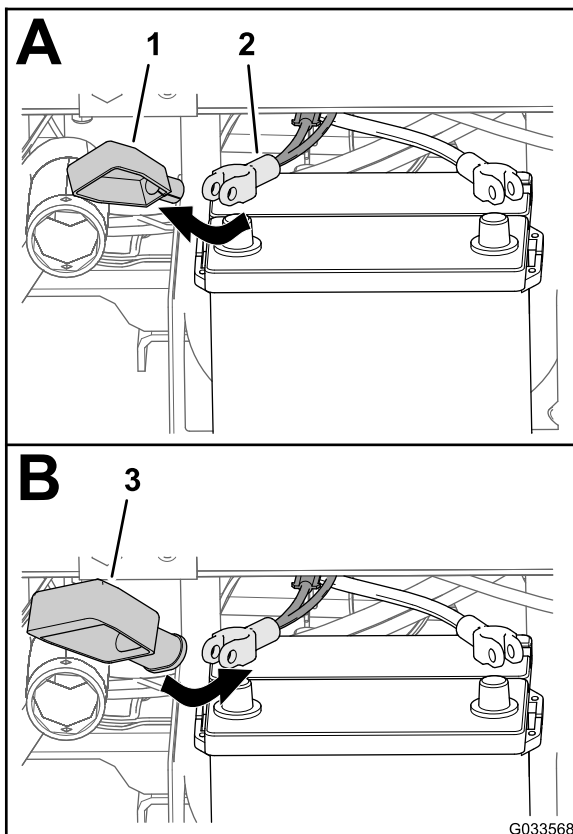

Slika 26

1. Poklopac – uski (priključak akumulatora – crveni)
2. Pozitivni kabel akumulatora (uređaj)
3. Poklopac – široki (priključak akumulatora – crveni)

3. Postavite široki poklopac akumulatora na pozitivni kabel akumulatora kako je prikazano na [Slika 26](#).

Napomena: Pomaknite poklopac preko kabela onoliko koliko je potrebno da bi se moglo doći do stezaljke.

4. Poravnajte prstenasti priključak rastalnog uloška (kabelski svežanj prskalice) kroz široki poklopac akumulatora kako je prikazano na [Slika 27](#).

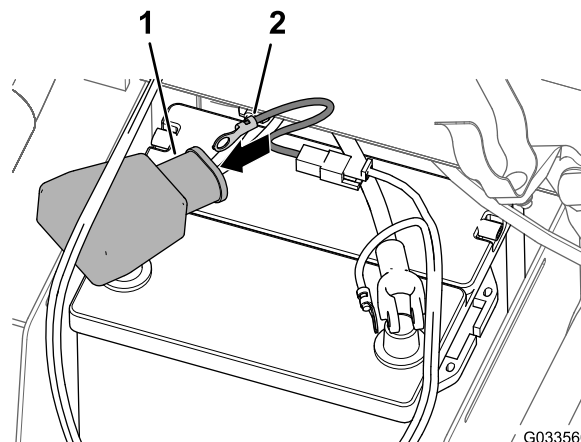

Slika 27

1. Poklopac – široki (priključak akumulatora – crveni)
2. Priključak (kabelski svežanj rastalnog uloška – kabelski svežanj prskalice)

5. Labavo pričvrstite vijak priključka i steznu maticu za stezaljke pozitivnog i negativnog kabela akumulatora ([Slika 28](#)).

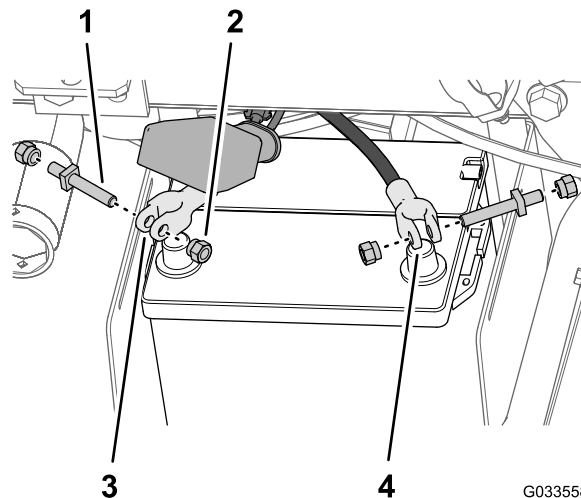

Slika 28

1. Vijak priključka
2. Stezna matica
3. Stezaljka pozitivnog kabela akumulatora
4. Stezaljka negativnog kabela akumulatora

6. Pričvrstite prstenasti priključak rastalnog uloška (kabelski svežanj prskalice) za tijelo vijka priključka koji ste stavili na pozitivni kabel akumulatora s pomoću stezne matice ([Slika 29](#)).

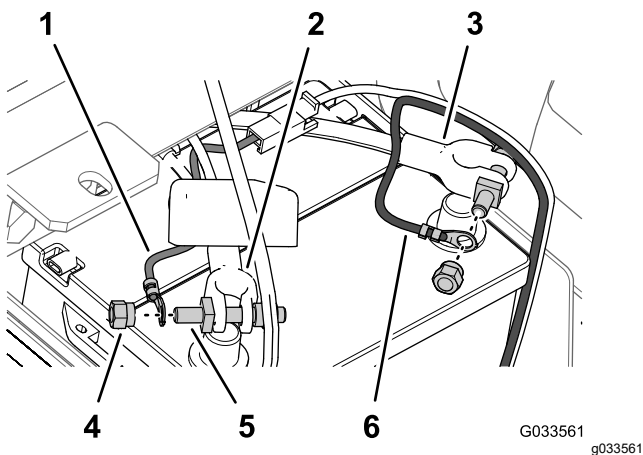

Slika 29

- | | |
|---|--|
| 1. Prstenasti priključak (kabelski svežanj rastalnog uložka – kabelski svežanj prskalice) | 4. Stezna matica |
| 2. Pozitivni kabel akumulatora (uređaj) | 5. Vijak priključka |
| 3. Negativni kabel akumulatora (uređaj) | 6. Prstenasti priključak (negativna žica akumulatora – kabelski svežanj prskalice) |

7. Pričvrstite prstenasti priključak negativne žice (crna – kabelski svežanj prskalice) za tijelo vijka priključka koji ste stavili na negativni kabel akumulatora s pomoću stezne matice (Slika 29).
8. Stavite pozitivni kabel akumulatora na **pozitivnu** klemu akumulatora i rukom zategnite steznu maticu (Slika 30).

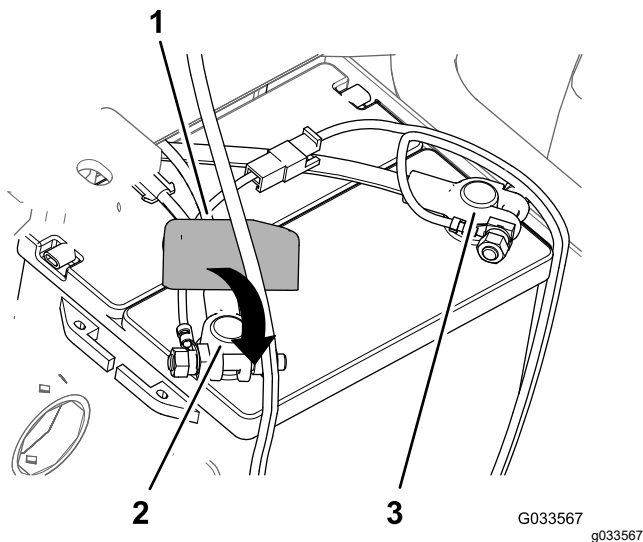

Slika 30

- | | |
|--|--------------------------------|
| 1. Poklopac – novi (priključak akumulatora – crveni) | 3. Negativna klemu akumulatora |
| 2. Pozitivna klemu akumulatora | |

9. Stavite **negativni** kabel akumulatora na negativnu klemu akumulatora i rukom zategnite steznu maticu.
10. Pritisnite strane poklopca akumulatora, poravnajte jezičce poklopca s utorima na kućištu akumulatora i skinite poklopac akumulatora (Slika 31).

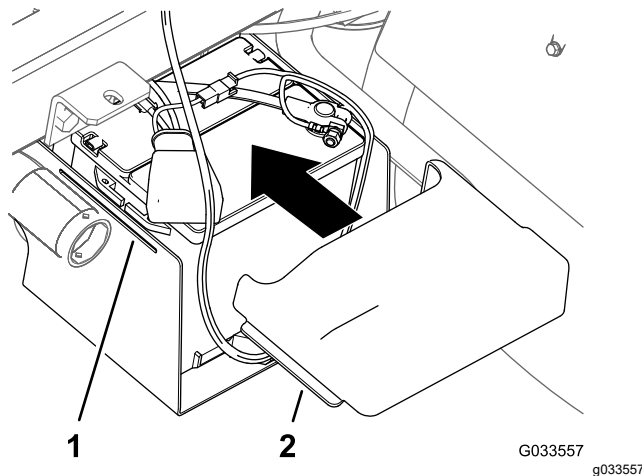

Slika 31

- | | |
|--------------------------------|-----------------------------------|
| 1. Utor (postolja akumulatora) | 2. Jezičac (poklopac akumulatora) |
|--------------------------------|-----------------------------------|

13

Spuštanje platforme spremnika

Dijelovi potrebni za ovaj postupak:

2	Vijak (½ × 1½ inča)
2	Sigurnosna matica (½ inča)

Postupak

1. Pokrenite uređaj i malo podignite platformu spremnika s pomoću cilindra za podizanje.
2. Skinite podupirač postolja s cilindra za podizanje i spremite ga u nosače na stražnjoj strani ploče ROPS-a (Slika 32 i Slika 33).

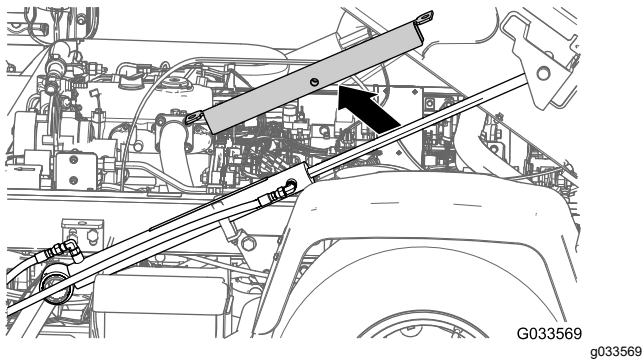

Slika 32

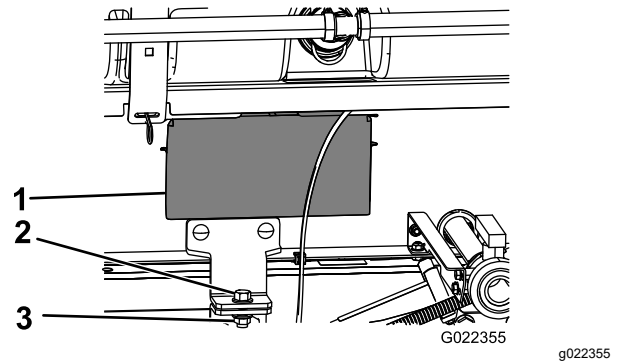

Slika 34

1. Vrata pristupne ploče
2. Vijak ($\frac{1}{2} \times 1\frac{1}{2}$ inča)
3. Sigurnosna matica ($\frac{1}{2}$ inča)

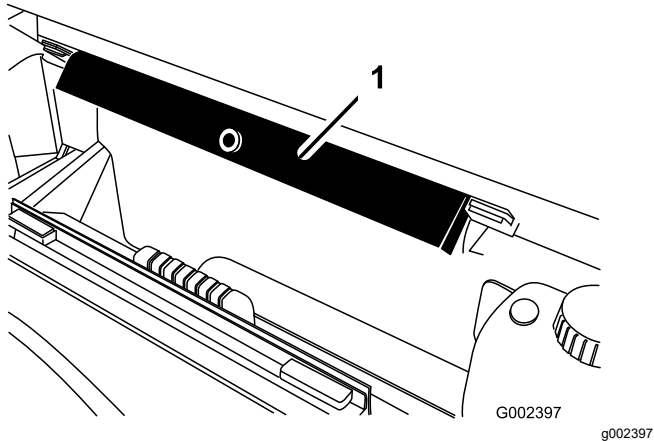

Slika 33

1. Podupirač postolja

3. S pomoću cilindra za podizanje polako spustite spremnik na okvir.

Napomena: Neka jedna osoba promatra platformu spremnika dok je spuštate. Provjerite ima li crijeva i žica koji bi se mogli priklješćiti ili savinuti.

4. Provjerite poravnanje platforme spremnika s okvirom uređaja.
5. Skinite ploče za pristup na objema stranama okvira platforme (Slika 34).

6. Provjerite ima li na crijevima ili žicama koje možete vidjeti kroz otvor na okviru platforme vidljivih znakova priklješćenja ili savijanja.

Važno: Ako su crijeva ili žice sklopa platforme spremnika priklješćeni ili savijeni, podignite sklop, prilagodite njegov položaj i ponovno povežite dijelove.

7. Poravnajte prednje montažne nosače s nosačima držača postavljenima u odjeljku [3 Postavljanje nosača držača za platformu spremnika \(stranica 14\)](#).
8. Pričvrstite nosač držača sklopa platforme spremnika za nosač postolja na okviru na svakoj strani uređaja s pomoću vijka ($\frac{1}{2} \times 1\frac{1}{2}$ inča) i sigurnosne matice ($\frac{1}{2}$ inča) kako je prikazano na Slika 34.
9. Pritegnite vijak i sigurnosnu maticu na 91 do 113 Nm.
10. Ponovite korake od 7 do 9 na drugoj strani platforme spremnika i uređaja.

14

Postavljanje središnjeg kraka

Dijelovi potrebni za ovaj postupak:

1	Sklop središnjeg kraka
10	Vijak ($\frac{3}{8}$ × 1 inča)
10	Prirubna matica ($\frac{3}{8}$ inča)
2	Transportni nosač kraka
4	Vijak ($\frac{1}{2}$ × 1¼ inča)
4	Prirubna matica ($\frac{1}{2}$ inča)

Sastavljanje transportnog nosača kraka

1. Pričvrstite opremu za podizanje za središnji krak i izvadite ga iz transportnog kontejnera.
2. Poravnajte transportne nosače kraka sa središnjim krakom (Slika 35).

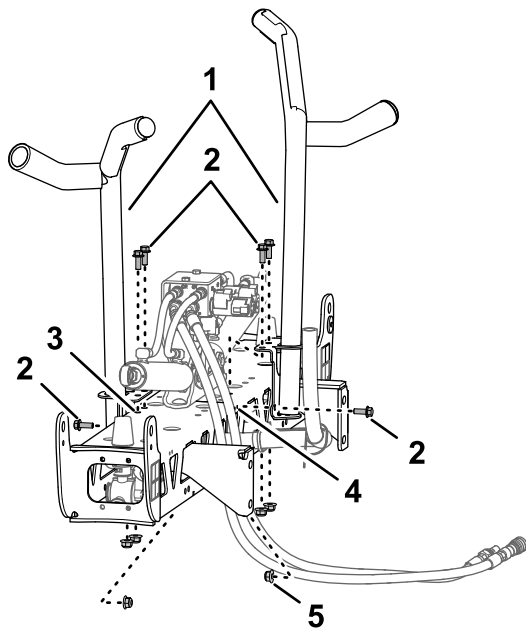

Slika 35

g467673

1. Transportni nosač kraka
2. Vijci ($\frac{3}{8}$ × 1 inča)
3. Vertikalni otvori (središnji krak)
4. Horizontalni otvor (središnji krak)
5. Prirubna matica ($\frac{3}{8}$ inča)

3. Stavite nosače na krak (Slika 35 i Slika 36) s pomoću 6 vijaka ($\frac{3}{8}$ × 1 inča) i 6 prirubnih matrica ($\frac{3}{8}$ inča).

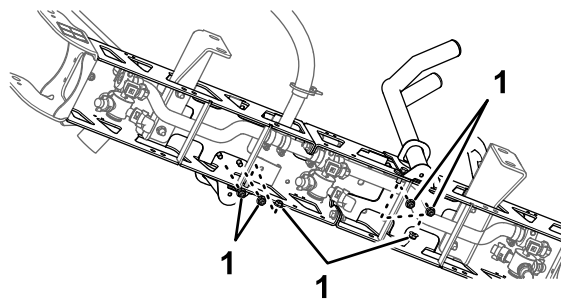

Slika 36

g467675

1. Sigurnosne matice ($\frac{3}{8}$ inča)

4. Pritegnite vijke i matice na 37 do 45 Nm.

Postavljanje središnjeg kraka na platformu spremnika

1. Pokrenite uređaj, skinite podupirač postolja s cilindra za podizanje i spremite podupirač, spustite platformu spremnika, ugasi uređaj i izvadite ključ iz prekidača za pokretanje.
2. Poravnajte donji otvor na montažnim nosačima sklopa središnjeg kraka s trećim otvorom od dna na nosačima kraka na okviru platforme prskalice, kako je prikazano na Slika 37.

Napomena: Ako je potrebno, otpustite nosače kraka i prilagodite ih središnjem kraku kako bi ih bolje poravnali s otvorom. Pritegnite vijke i matice na 67 do 83 Nm.

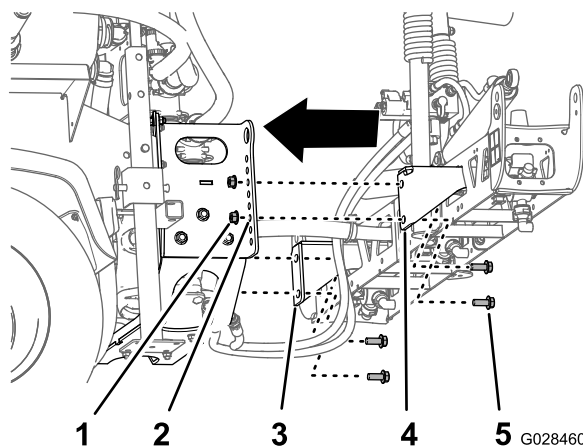

Slika 37

G028460

g028460

1. Sigurnosna matica ($\frac{1}{2}$ inča)
2. Otvor 3 – od dna (nosač kraka)
3. Montažni nosač kraka (lijevi)
4. Montažni nosač kraka (desni)
5. Vijak ($\frac{1}{2}$ × 1¼ inča)

3. Pričvrstite sklop središnjeg kraka na okvir platforme prskalice s pomoću 4 vijaka ($\frac{1}{2}$ × 1¼ inča) i 4 sigurnosne matice ($\frac{1}{2}$ inča).

4. Pritegnite vijke i matice na 67 do 83 Nm.

Povezivanje crijeva i žica za ventili za podizanje kraka

Pogledajte Upute za postavljanje kompleta prskalice za finišeiranje travnjaka Multi Pro WM, radno vozilo Workman s ručnim prijenosom.

15

Postavljanje lijevog i desnog kraka

Dijelovi potrebni za ovaj postupak:

1	Lijevi krak
1	Desni krak
8	Prirubni vijci ($\frac{3}{8} \times 1\frac{1}{4}$ inča)
8	Potporne pločice
8	Prirubne matice ($\frac{3}{8}$ inča)
2	Svornjak s poprečnim provrtom
2	Rascjepka

Postupak

Svaki krak teži približno 14 kg.

1. Skinite 4 prirubna vijka ($\frac{3}{8} \times 1\frac{1}{4}$ inča), 4 potporne pločice i 4 prirubne matice ($\frac{3}{8}$ inča) s nosača šarke središnjeg kraka.
2. Zaokrenite svaki okretni nosač na kraju središnjeg kraka kako bi se nosači poravnali vertikalno (Slika 38).

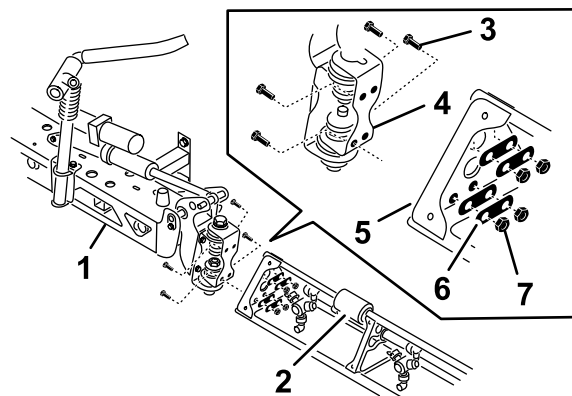

G028737
g028737

Slika 38

1. Središnji krak
2. Produžetak kraka
3. Pločica šarke
4. Prirubni vijci ($\frac{3}{8} \times 1\frac{1}{4}$ inča)
5. Trokutasta montažna ploča
6. Potporne pločice
7. Prirubne matice ($\frac{3}{8}$ inča)

3. Podignite vanjski krak i poravnajte otvore na trokutastoj montažnoj ploči na kraju vanjskog kraka s otvorima na okretnom nosaču.

Napomena: Obrtne glave mlaznica prskalice moraju biti okrenute prema natrag.

4. Pričvrstite pločicu šarke za trokutastu ploču s pomoću 4 prirubna vijka, 4 potporne pločice i 4 prirubne matice (Slika 38) koje ste uklonili u koraku 1.
5. Pritegnite vijke i matice na 37 do 45 Nm.
6. Poravnajte kraj šipke cilindra za podizanje kraka s otvorima na rogu okretnog nosača (Slika 38).

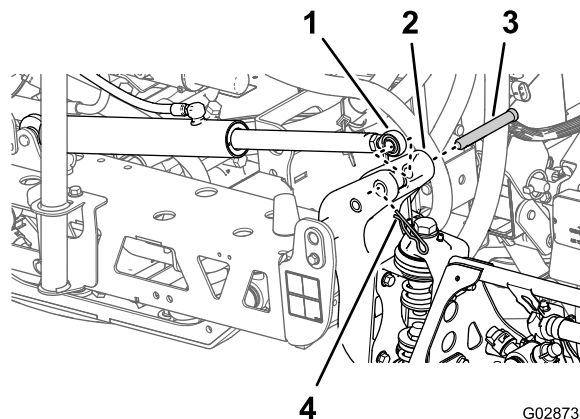

G028738
g028738

Slika 39

1. Kraj šipke (cilindar za podizanje kraka)
2. Rog (okretni nosač)
3. Svornjak s poprečnim provrtom ($\frac{3}{8} \times 4\frac{3}{4}$ inča)
4. Rascjepka

7. Pričvrstite kraj šipke za okretni nosač s pomoću rascjepke i svornjaka s poprečnim provrtom (Slika 38).

8. Ponovite korake od 1 do 5 na drugoj strani sklopa središnjeg kraka sa suprotnim krakom.

Napomena: Prije nego što završite ovaj postupak, provjerite jesu li sve obrtne glave mlaznica za prskanje okrenute prema natrag.

16

Postavljanje crijeva krakova

Dijelovi potrebni za ovaj postupak:

3	Obujmice za crijevo
2	Obujmica (tip R)
2	Vijak s osloncem
2	Podložna pločica
2	Matica

Postavljanje crijeva lijevog i desnog kraka

1. Provucite crijeva krakova kako je prikazano na [Slika 40](#) i [Slika 41](#).

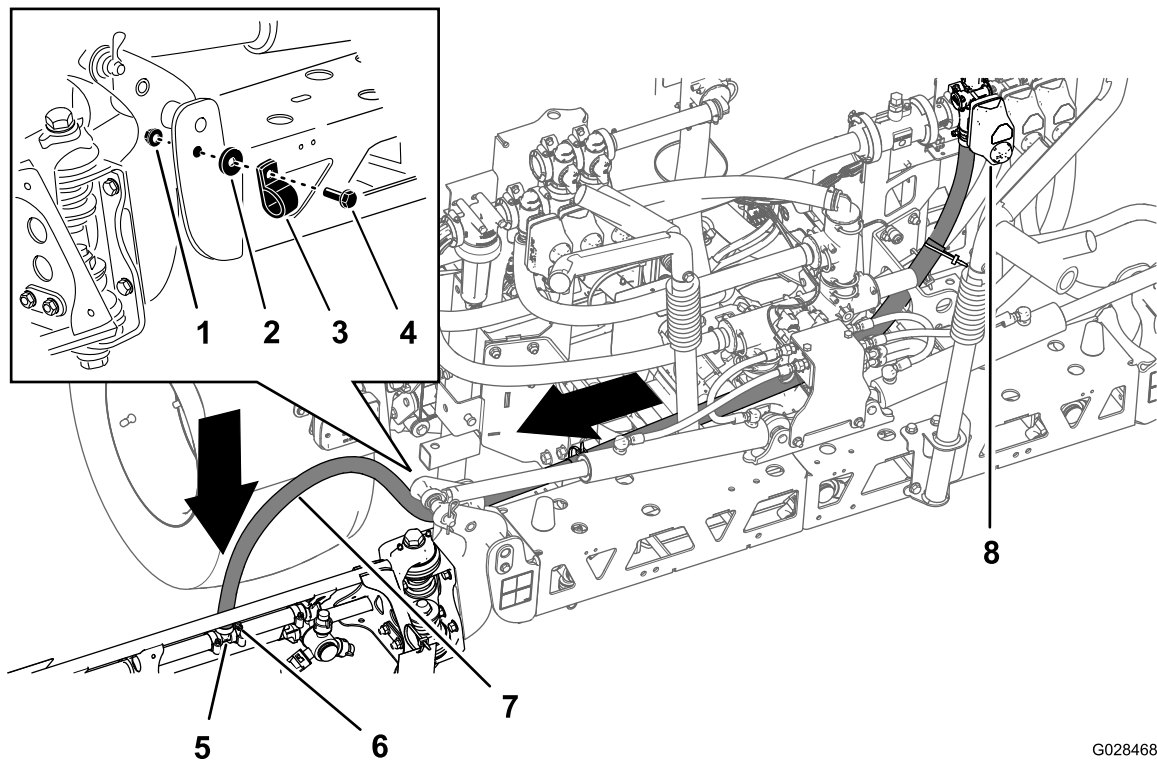

Slika 40
Crijevo – lijevi krak

G028468

g028468

- | | | |
|---------------------|------------------------|--------------------------|
| 1. Matica | 4. Vijak s osloncem | 7. Crijevo lijevog kraka |
| 2. Podložna pločica | 5. T-spojnica | 8. Ventil lijevog kraka |
| 3. Obujmica (tip R) | 6. Obujmica za crijevo | |

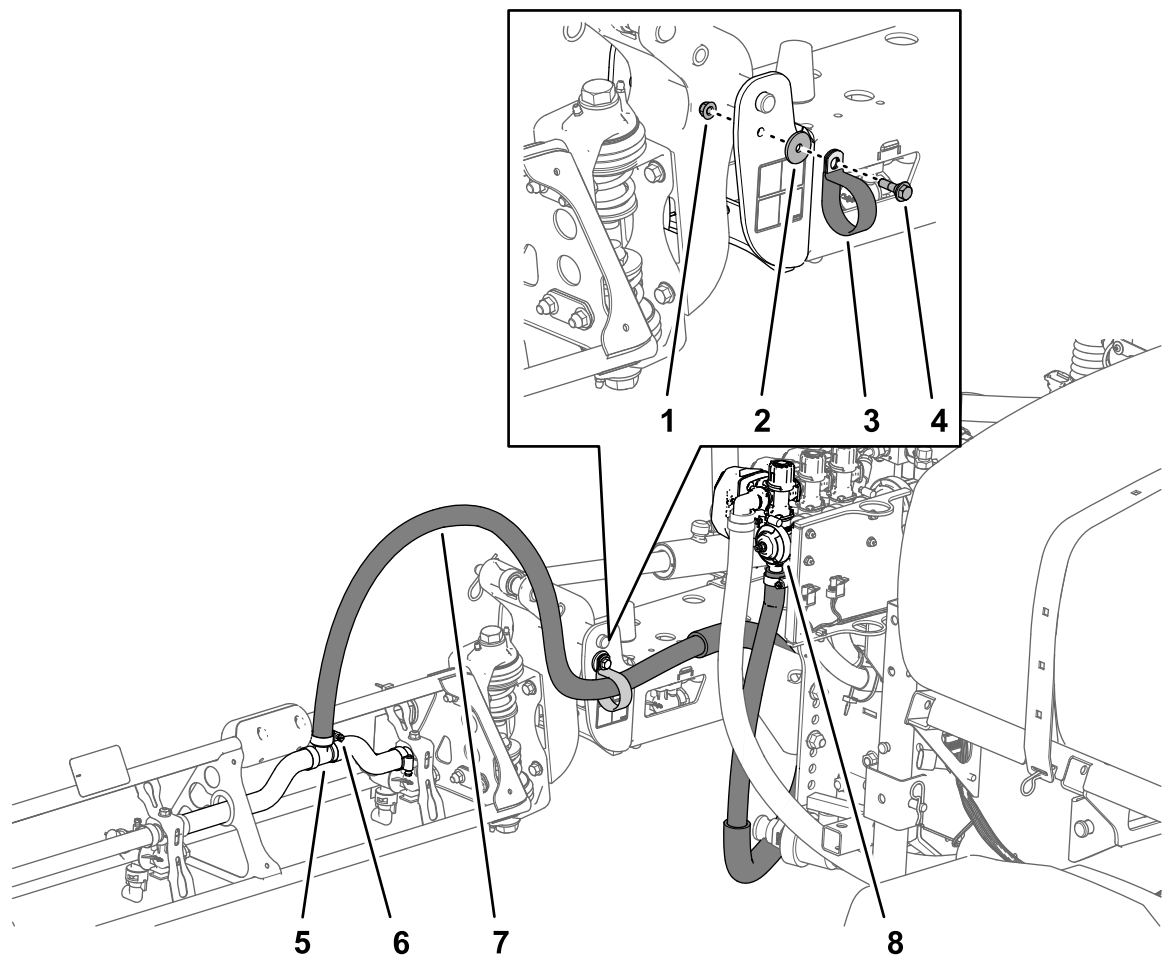

g213727

Slika 41
Crijevano – desni krak

- | | | |
|---------------------|------------------------|---------------------------|
| 1. Matica | 4. Vijak s osloncem | 7. Crijevano desnog kraka |
| 2. Podložna pločica | 5. T-spojnicica | 8. Ventil desnog kraka |
| 3. Obujmica (tip R) | 6. Obujmica za crijevo | |

- Pričvrstite crijeva krakova za prednju stranu središnjeg kraka (Slika 40 i Slika 41) s pomoću 1 obujmice tipa R, 1 vijka s osloncem (5/16 × 1 inča), 1 sigurnosne matice (5/16 inča) i 1 podložne pločice (5/16 inča).
- Postavite crijevo kraka preko T-spojnicice sa zarezima na kraku i pričvrstite crijevo s pomoću obujmice za crijevo (Slika 40 i Slika 41).

Napomena: Nanesite premaz tekućeg sapuna na zarezne T-spojnicice za jednostavnije postavljanje crijeva.

- Ponovite korake od 1 do 3 na crijeva kraka na drugoj strani prskalice.

Postavljanje crijeva središnjeg kraka

1. Provucite crijevo središnjeg kraka kako je prikazano na [Slika 42](#).

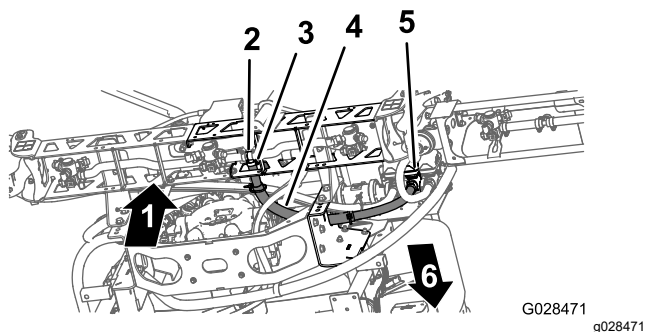

Slika 42

1. Gore
2. T-spojnicu
3. Obujmicu za crijevo
4. Crijevo središnjeg kraka
5. Ventil središnjeg kraka
6. Prednja strana uređaja

2. Postavite crijevo kraka preko T-spojnice sa zarezima na središnjem kraku i pričvrstite crijevo s pomoću obujmice za crijevo ([Slika 42](#)).

Napomena: Nanesite premaz tekućeg sapuna na zarez T-spojnice za jednostavnije postavljanje crijeva.

17

Postavljanje mlaznica

Nisu potrebni dijelovi

Postupak

Mlaznice koje upotrebljavate za primjenu kemikalija variraju ovisno o stopi prskanja koja vam je potrebna; stoga se mlaznice ne isporučuju zajedno s kompletom. Za nabavu odgovarajućih mlaznica obratite se ovlaštenom distributeru tvrtke Toro i pripremite sljedeće informacije:

- Ciljana stopa prskanja u litrama po hektaru.
 - Ciljana brzina vozila u kilometrima na sat.
1. Navijte ili umetnite mlaznicu u držač mlaznice i zatim stavite brtvu.
 2. Stavite držač mlaznice preko spojnice mlaznice na obrtnoj glavi.
 3. Okrenite mlaznicu u smjeru kazaljki na satu kako biste zaključali brjegove na držaču.
 4. Provjerite ventilator mlaznice.

Za više informacija pročitajte *Upute za postavljanje* koje se isporučuju s mlaznicama.

18

Postavljanje spremnika za čistu vodu

Dijelovi potrebni za ovaj postupak:

1	Spremnik za čistu vodu
1	Koljeno od 90° (NPT priključak s navojima od 3/4 inča)
1	Slavina od 90°
1	Nosač spremnika za čistu vodu
4	Montažna letva
4	Prirubni vijak (5/16 × 5/8 inča)
10	Prirubna matica (5/16 inča)
1	Potporna cijev (spremnik za čistu vodu)
1	Protumatica (5/16 inča)
1	Vijak (5/16 × 1 inča)
2	Vijak s osloncem (1/2 × 1 15/16 inča)
2	Vijak (5/16 × 2 1/4 inča)
2	Podložna pločica (5/16 inča)

Sastavljanje montažnog nosača i spremnika za čistu vodu

1. Postavite spremnik za čistu vodu na nosač spremnika za čistu vodu s pomoću 2 montažne letve, 4 prirubna vijka (5/16 × 5/8 inča) i 4 prirubne matice (5/16 inča) kako je prikazano na [Slika 43](#).

Napomena: Koljeno i slavina moraju biti smješteni na istoj strani spremnika kao naljepnica spremnika za čistu vodu.

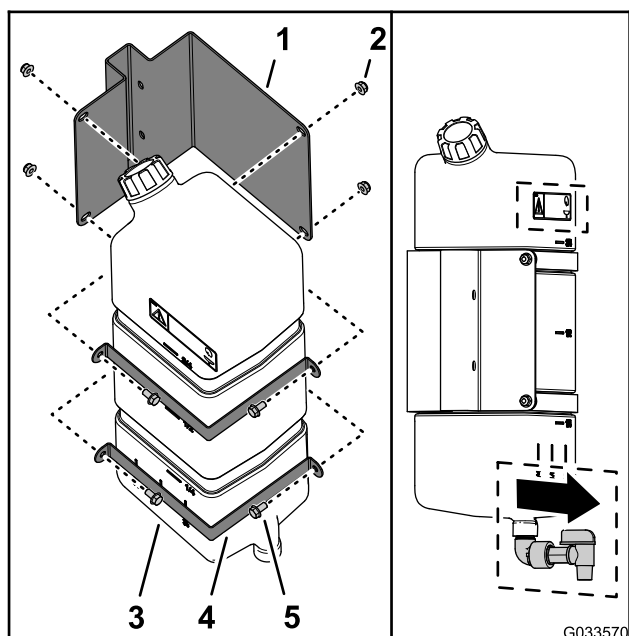

Slika 43

- | | |
|----------------------------------|-------------------------------------|
| 1. Nosač spremnika za čistu vodu | 4. Montažna letva |
| 2. Prirubna matica (5/16 inča) | 5. Prirubni vijak (5/16 × 5/8 inča) |
| 3. Spremnik za čistu vodu | |

2. Pritegnite vijke i matice na 20 do 25 Nm.

Postavljanje potporne cijevi spremnika

1. Poravnajte potpornu cijev za spremnik za čistu vodu sa žlijebom nosača spremnika ([Slika 44](#)).

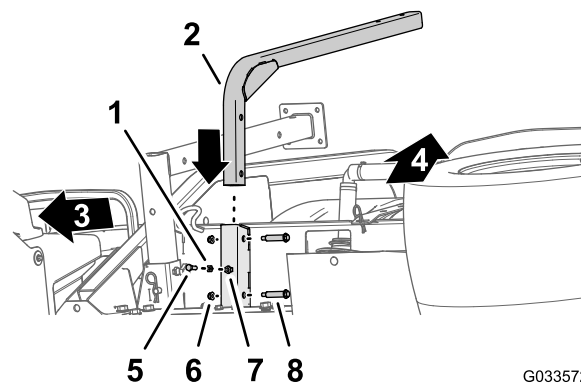

Slika 44

- | | |
|--|---|
| 1. Protumatica (5/16 inča) | 5. Vijak (5/16 × 1 inča) |
| 2. Potporna cijev (spremnik za čistu vodu) | 6. Prirubna matica (5/16 inča) |
| 3. Prednja strana uređaja | 7. Zavarena matica (potporni žlijeb – spremnik za čistu vodu) |
| 4. Gornja strana uređaja | 8. Vijak s osloncem (1/2 × 1 15/16 inča) |

2. Poravnajte otvore na potpornoj cijevi s otvorima u žlijebu ([Slika 44](#)).
3. Pričvrstite cijev za žlijeb ([Slika 44](#)) s pomoću 2 vijka s osloncem (1/2 × 1 15/16 inča) i 2 prirubne matice (5/16 inča).
4. Pritegnite vijke i matice na 20 do 25 Nm.
5. Navijte protumaticu (5/16 inča) na vijak (5/16 × 1 inča) kako je prikazano na [Slika 44](#).
6. Navijte vijak (5/16 × 1 inča) i protumaticu na zavarenu maticu na dnu potpornog žlijeba spremnika i rukom pritegnite vijak i maticu ([Slika 44](#)).

Postavljanje spremnika

Napomena: Za prskalicu za travnjak Multi Pro WM potreban je ROPS sa 4 stupa ili kabina koja se postavlja na vozilo Workman.

1. Postavite spremnik za čistu vodu i nosač na potporna cijev s pomoću 2 vijka ($5/16 \times 2\frac{1}{4}$ inča) i 2 prirubne matice ($5/16$ inča) kako je prikazano na [Slika 45](#).

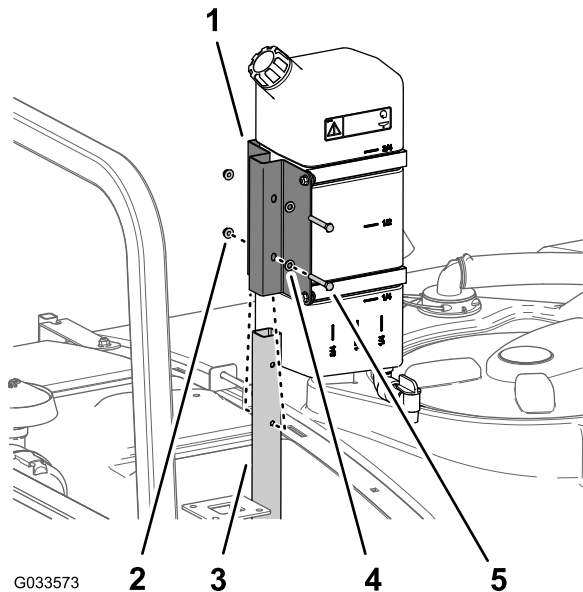

Slika 45

1. Nosač spremnika za čistu vodu
2. Prirubna matica ($5/16$ inča)
3. Potporna cijev (spremnik za čistu vodu)
4. Podložna pločica ($5/16$ inča)
5. Vijak ($5/16 \times 2\frac{1}{4}$ inča)

2. Pritegnite vijke i matice na 20 do 25 Nm.

19

Postavljanje protusifonskog otvora za punjenje

Dijelovi potrebni za ovaj postupak:

1	Sklop otvora za punjenje
1	Prirubni vijak ($5/16 \times \frac{3}{4}$ inča)

Postupak

Stavite sklop otvora za punjenje na otvor spremnika s navojima ([Slika 46](#)) i pričvrstite ga s pomoću prirubnog vijka ($5/16 \times \frac{3}{4}$ inča).

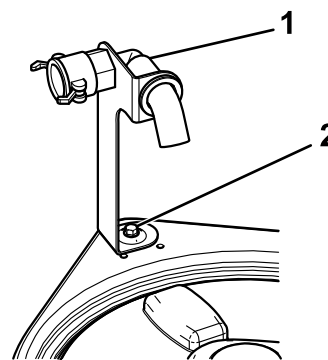

Slika 46

1. Sklop otvora za punjenje
2. Prirubni vijak ($5/16 \times \frac{3}{4}$ inča)

20

Skladištenje podmetača za pridržavanje

Dijelovi potrebni za ovaj postupak:

2	Prednji podmetač za pridržavanje
2	Stražnji podmetač za pridržavanje
4	Rascjepka
2	Svornjak s poprečnim provrtom (4½ inča)
2	Svornjak s poprečnim provrtom (3 inča)
2	Ručica

Postupak

1. Postavite prednje podmetače za pridržavanje naopako na okvir u blizini prednjih točaka vezanja (Slika 47).

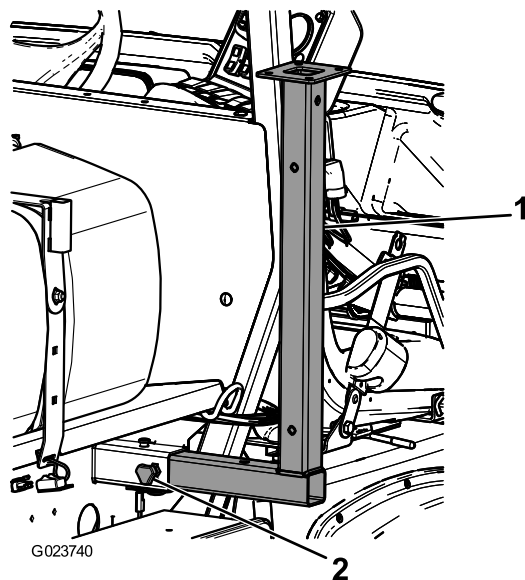

Slika 47

1. Prednji podmetač za pridržavanje
2. Ručica

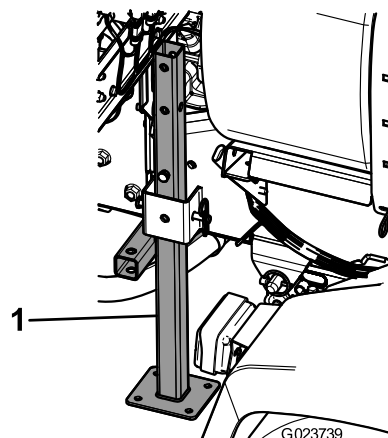

Slika 48

1. Stražnji podmetač za pridržavanje
4. Pričvrstite stražnje podmetače za pridržavanje s pomoću 4 svornjaka s poprečnim provrtom (4½ inča) i 4 rascjepke kroz zadnji otvor na podmetačima.

Pregled proizvoda

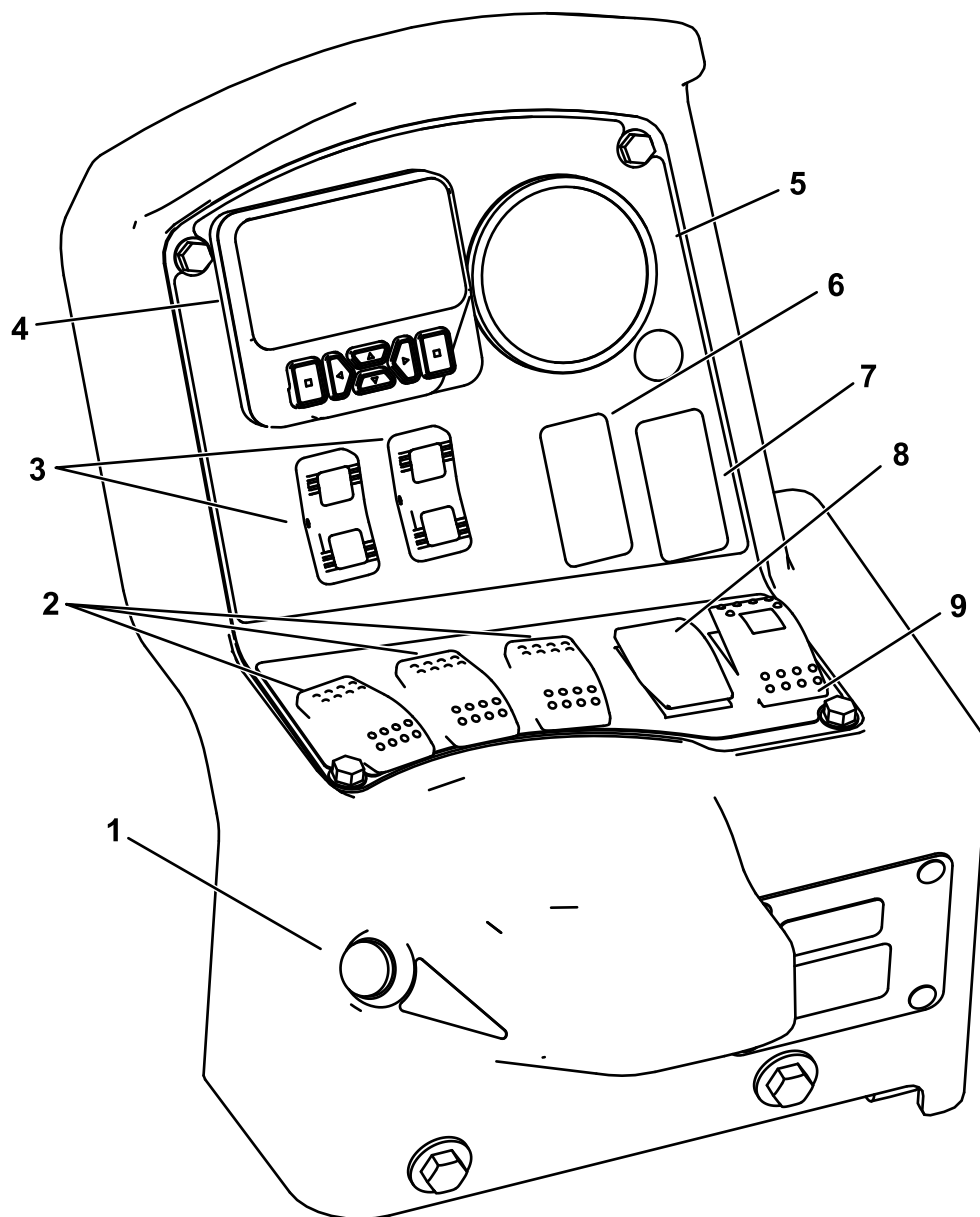

Slika 49

g516736

- | | |
|---|---|
| 1. Glavni prekidač krakova | 6. Prekidač za ispiranje (opcionalno) |
| 2. Prekidači lijevog, središnjeg i desnog kraka | 7. Prekidač dodatka Sonic Boom (opcionalno) |
| 3. Prekidači za podizanje krakova | 8. Prekidač za stopu prskanja |
| 4. Sustav za informacije InfoCenter | 9. Prekidač za mućkanje |
| 5. Mjerač tlaka | |

Sustav upravljanja

LCD zaslon sustava InfoCenter

Napomena: Ovaj sustav InfoCenter sa 6 tipki dostupan je samo za vozila Workman serije HDX s ručnim prijenosom. Ako imate vozilo Workman HDX-Auto, nastavite koristiti InfoCenter s 3 tipke.

Na LCD zaslonu sustava InfoCenter prikazane su informacije o uređaju i akumulatoru kao što su trenutni postotak napunjenosti akumulatora, brzina, razne dijagnostike i druge informacije. Za više informacija pogledajte [Upotreba sustava InfoCenter \(stranica 42\)](#).

Glavni prekidač krakova

Glavni prekidač krakova ([Slika 49](#)) nalazi se na bočnoj strani konzole i desno od sjedala rukovatelja. S pomoću njega možete pokrenuti ili zaustaviti prskanje. Pritisnite prekidač kako biste uključili ili isključili sustav prskalice.

Prekidači lijevog, središnjeg i desnog kraka

Prekidači lijevog, središnjeg i desnog kraka nalaze se na upravljačkoj ploči ([Slika 49](#)). Pritisnite svaki prekidač prema naprijed kako biste uključili odgovarajući krak i prema natrag kako biste ga isključili. Kad je prekidač uključen, svijetlit će lampica na prekidaču. Tim se prekidačima može upravljati sustavom prskanja samo ako je uključen glavni prekidač krakova.

Prekidač za stopu prskanja

Prekidač za stopu prskanja nalazi se na lijevoj strani upravljačke ploče ([Slika 49](#)). Pritisnite i držite pritisnutim prekidač prema gore kako biste povećali stopu prskanja sustava, ili ga pritisnite i držite pritisnutim prema dolje kako biste smanjili stopu prskanja.

Prekidači za podizanje krakova

Prekidači za podizanje krakova nalaze se na upravljačkoj ploči i upotrebljavaju se za podizanje vanjskih krakova.

Regulacijski ventil (kontrola stope)

Regulacijski ventil smješten je iza spremnika ([Slika 50](#)). Regulacijski ventil upravlja količinom tekućine koja se preusmjerava u ventile krakova ili brzinom povrata u spremnik.

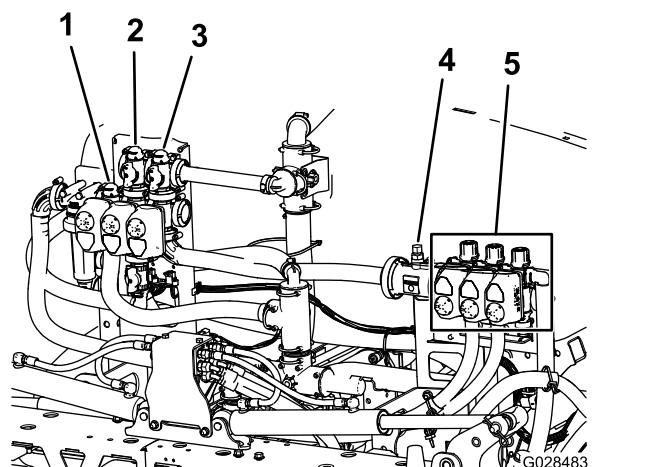

Slika 50

1. Regulacijski ventil (kontrola stope)
2. Ventil za mućkanje
3. Glavni ventil krakova
4. Mjerač protoka
5. Ventili krakova

Mjerač protoka

Mjerač protoka mjeri brzinu protoka tekućine do ventila krakova ([Slika 50](#)).

Ventili krakova

S pomoću ventila krakova uključite ili isključite tlak prskalice u mlaznicama prskalice u lijevom, središnjem i desnom kraku ([Slika 50](#)).

Optočni ventili krakova

Optočni ventili krakova ([Slika 51](#)) preusmjeravaju protok tekućine iz kraka u spremnik kad isključite određeni krak. Možete podesiti te ventile kako biste osigurali da je tlak u krakovima stalan, bez obzira na to koju ste kombinaciju krakova odabrali za rad; pogledajte [Kalibracija optočnih ventila krakova \(stranica 57\)](#).

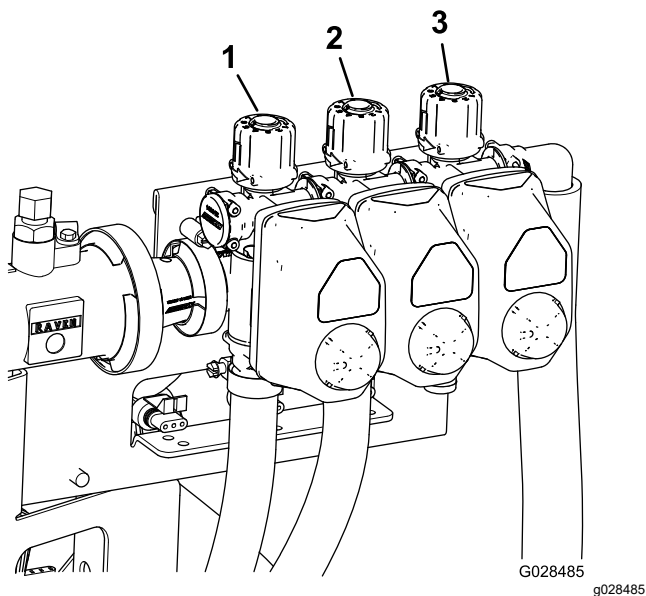

Slika 51

1. Optočni ventil lijevog kraka
2. Optočni ventil središnjeg kraka
3. Optočni ventil desnog kraka

Prigušni ventil za mućkanje

Ovaj se ventil nalazi na stražnjoj desnoj strani spremnika (Slika 52). Okrenite ručicu na ventilu na položaj od 6 sati kako biste uključili mućkanje u spremniku i na položaj od 8 sati kako biste isključili mućkanje u spremniku.

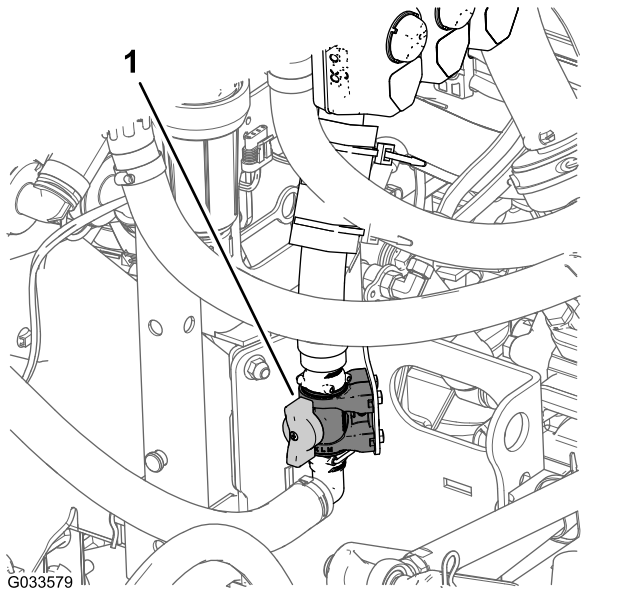

Slika 52

1. Regulacijski ventil za mućkanje

Napomena: Modeli serije HD s ručnim prijenosom – kako bi mućkanje radilo, PTO uređaj i spojka moraju

biti aktivirani, a motor mora raditi, ali ne u praznom hodu. Ako zaustavite prskalicu i potrebno vam je mućkanje sadržaja spremnika, stavite polugu za promjenu brzine u NEUTRALNI položaj, otpustite spojku, aktivirajte parkirnu kočnicu i postavite ručicu za gas (ako postoji).

Pumpa prskalice

Pumpa prskalice nalazi se na stražnjoj strani uređaja.

Na centralnoj konzoli uređaja pomaknite ručicu PTO uređaja u položaj UKLJUČENO za pokretanje pumpe; pomaknite ručicu PTO uređaja u položaj ISKLJUČENO za zaustavljanje pumpe. Pročitajte *Upute za upotrebu* za radno vozilo Workman HDX.

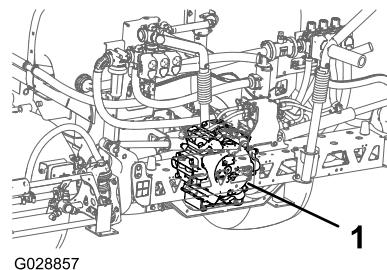

Slika 53

1. Pumpa prskalice

Specifikacije

Napomena: Specifikacije i dizajn podložni su promjenama bez obavijesti.

Težina postolja prskalice (težina vozila nije uključena)	424 kg
Kapacitet spremnika	757 l
Ukupna duljina vozila sa standardnim sustavom prskanja	422 cm
Ukupna visina vozila sa standardnim sustavom prskanja do vrha spremnika	147 cm
Ukupna visina vozila sa standardnim sustavom prskanja i krakovima spremljenima u položaj u obliku slova X	234 cm
Ukupna širina vozila sa standardnim sustavom prskanja i krakovima spremljenima u položaj u obliku slova X	175 cm

Priključci/dodatna oprema

Dostupan je niz priključaka i dodatne opreme za poboljšavanje i proširivanje mogućnosti vozila koje je odobrila tvrtka Toro. Obratite se ovlaštenom serviseru ili distributeru ili posjetite stranicu www.Toro.com za popis svih odobrenih priključaka i dodatne opreme.

Kako biste osigurali optimalnu učinkovitost i daljnju primjenjivost certifikata o sigurnosti uređaja, upotrebljavajte samo originalne zamjenske dijelove i dodatnu opremu tvrtke Toro.

Rad

Napomena: Odredite lijevu i desnu stranu uređaja s uobičajenog vozačevog položaja.

Napomena: Ako je potreban transport vozila na prikolici s postavljenom prskalicom, svakako se pobrinite da su krakovi zavezani i pričvršćeni.

Prije puštanja u rad

Sigurnost prije rada

Opće informacije o sigurnosti

- Nikad nemojte dopustiti djeci ili nestručnim osobama da upravljaju uređajem ili da ga servisiraju. Dobna granica za rukovatelje može biti ograničena lokalnim propisima. Vlasnik je odgovoran za obuku svih rukovatelja i mehaničara.
- Upoznajte se sa sigurnim radom s opremom, komandama i sigurnosnim znakovima.
- Prije nego što napustite položaj rukovatelja, učinite sljedeće:
 - Parkirajte uređaj na ravnoj površini.
 - Prebacite mjenjač u NEUTRALNI položaj.
 - Aktivirajte ručnu kočnicu.
 - Ugasite motor i izvadite ključ (ako postoji).
 - Pričekajte da se svi pomični dijelovi zaustave.
- Morate znati brzo zaustaviti uređaj i ugaziti motor.
- Provjerite jesu li komande, sigurnosni prekidači i štitovi postavljeni i rade li ispravno. Ako ne rade ispravno, ne upravljajte uređajem.
- Ako uređaj ne radi ispravno ili je oštećen, nemojte ga upotrebljavati. Popravite kvar prije upravljanja uređajem ili dodacima.
- Svi priključci na crijevima za tekućinu moraju biti dobro pričvršćeni i sva crijeva moraju biti u dobrom stanju prije izlaganja sustava pritisku.

Kemijska sigurnost

Kemijske tvari koje se upotrebljavaju u sustavu prskalice mogu biti opasne i toksične za vas, prolaznike i životinje te mogu oštetiti biljke, tlo i drugu imovinu.

- Pročitajte informacije o svakoj kemikaliji. Nemojte upravljati prskalicom ili raditi na njoj ako vam te informacije nisu dostupne.
- Prije rada na prskalici pobrinite se da je neutralizirana i tri puta isprana u skladu s

preporukama proizvođača kemikalija i da su svi ventili okrenuti 3 puta.

- Provjerite nalazi li se u blizini dovoljna količina čiste vode i sapuna i odmah isperite sve kemikalije s kojima dođete u dodir.
- Pažljivo pročitajte naljepnice upozorenja o kemikalijama i sigurnosno-tehničke listove za korištene kemikalije i pridržavajte ih se te se zaštitite u skladu s preporukama proizvođača kemikalija.
- Uvijek zaštitite svoje tijelo tijekom rada s kemikalijama. Nosite odgovarajuću osobnu zaštitnu opremu kako biste se zaštitili od kontakta s kemikalijama, uključujući sljedeće:
 - zaštitne naočale, zaštitnu masku za oči i/ili štitnik za lice
 - kemijsko zaštitno odijelo
 - respirator ili masku s filtrom
 - rukavice otporne na kemikalije
 - gumene čizme ili drugu odgovarajuću obuću
 - čistu odjeću, sapun i jednokratne ručnike za čišćenje
- Prije upotrebe kemikalija ili rukovanja njima potrebno je proći odgovarajuću obuku.
- Upotrijebite ispravnu kemikaliju za rad.
- Pridržavajte se uputa proizvođača kemikalija za sigurnu primjenu kemikalije. Nemojte premašivati preporučeni tlak prskanja.
- Nemojte puniti, kalibrirati ili čistiti uređaj ako se u njegovoj blizini nalaze drugi ljudi, posebno djeca, ili životinje.
- Rukujte kemikalijama u dobro prozračenom prostoru.
- Nemojte jesti, piti ili pušiti za vrijeme rada u blizini kemikalija.
- Nemojte čistiti mlaznice za prskanje tako da upuhujete zrak kroz njih ili da ih stavljate u usta.
- Uvijek sapunom operite ruke i druga izložena područja što prije nakon rada s kemikalijama.
- Držite kemikalije u originalnoj ambalaži i pohranjene na sigurnom mjestu.
- Na ispravan način odložite nekorisćene kemikalije i spremnike za kemikalije u skladu s uputama proizvođača kemikalija i vašim lokalnim propisima.
- Kemikalije i pare su opasne; nikad nemojte ulaziti u spremnik ili staviti glavu iznad otvora spremnika ili u njega.
- Pridržavajte se svih lokalnih, državnih i saveznih propisa o širenju ili raspršivanju kemikalija.

Upotreba sustava InfoCenter

Napomena: Ovaj sustav InfoCenter sa 6 tipki dostupan je samo za vozila Workman serije HDX s ručnim prijenosom. Ako imate vozilo Workman HDX-Auto, nastavite koristiti InfoCenter s 3 tipke.

Na LCD zaslonu sustava InfoCenter prikazuju se informacije o uređaju, kao što su operativno stanje, razne dijagnostike i druge informacije o uređaju. Sustav InfoCenter ima pozdravni zaslon i glavni zaslon s informacijama. Možete se prebacivati između pozdravnog zaslona i glavnog zaslona s informacijama bilo kada pritiskanjem bilo kojeg gumba sustava InfoCenter te odabirom odgovarajuće strelice.

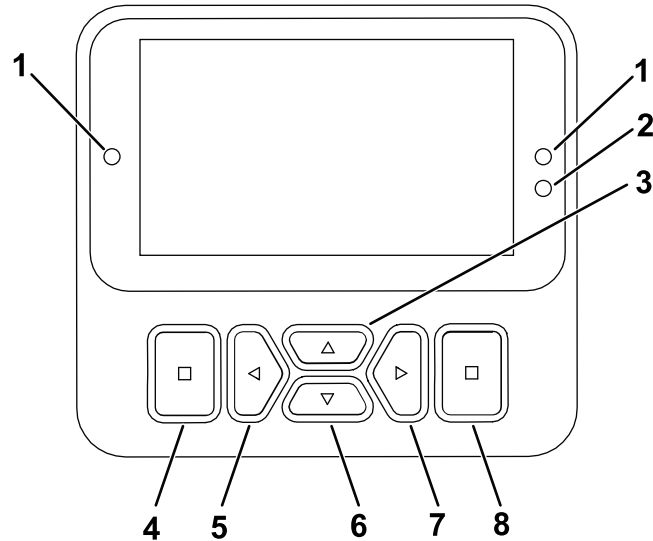

Slika 54











g471371

- | | |
|--|--|
| 1. Svjetlo indikatora | 5. Gumb za smanjenje / pomicanje ulijevo |
| 2. Senzor za podešavanje svjetline zaslona | 6. Gumb za pomicanje prema dolje |
| 3. Gumb za pomicanje prema gore | 7. Gumb za povećanje / pomicanje udesno |
| 4. Gumb za povratak | 8. Gumb za unos |

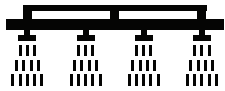
Napomena: Namjena svakog gumba može se promijeniti ovisno o tome koja je funkcija u tom trenutku uključena. Na LCD zaslonu prikazuje se ikona iznad svakog gumba koja označava njegovu funkciju u tom trenutku.

Ikone sustava InfoCenter

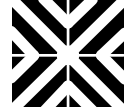
	Izbornik
	Pomicanje prema gore/dolje
	Pomicanje ulijevo/udesno
	Prethodni zaslon
	Smanjenje vrijednosti
	Povećanje vrijednosti
	Prihvati
	Spremi
PIN	PIN/zaporka
	Izlazni izbornik (greške)
	Napon akumulatora
	Brojač sati rada
	Zaključano

	Spremnik je prazan (manje od 10 %)
	Razina tekućine u spremniku je niska (od 10 % do 29 %)
	Spremnik je napola pun (od 30 % do 69 %)
	Spremnik je pun (od 70 % do 100 %)
±1	Dodajte 1 galon (3,8 l) tekućine u spremnik
±10	Dodajte 10 galona (38 l) tekućine u spremnik
±25	Dodajte 25 l tekućine u spremnik
	Krak je isključen
	Krak je uključen
	Očistite sva područja
	Očistite aktivno područje
	Poprskano područje
	Sva područja
	Idi na područje za prskanje
	Idi na područje za prskanje

Pregled izbornika

Da biste pristupili izbornicima sustava InfoCenter, pritisnite gumb za povratak dok ste na glavnom zaslonu. Time se prebacujete na glavni izbornik. U sljedećim tablicama potražite kratak opis opcija dostupnih u izbornicima.

🔒 Zaštićeno pod Protected Menus (Zaštićeni izbornici) – pristup moguć samo uz unos PIN-a

Main Menu (Glavni izbornik)

Stavka izbornika	Opis
Calibration (Kalibracija)	Izbornik Kalibracija služi za kalibraciju mjerača protoka i senzora brzine.
Settings (Postavke)	Izbornik Postavke omogućuje vam prilagođavanje i izmjenu konfiguracijskih varijabli na zaslonu.
Machine Settings (Postavke uređaja)	Izbornik Postavke uređaja omogućuje vam konfiguraciju varijabli uređaja.
Service (Upotreba)	U izborniku Upotreba nalaze se informacije o uređaju, kao što su sati upotrebe i kvarovi uređaja.
Diagnostics (Dijagnostika)	U izborniku Dijagnostika prikazuje se stanje svih prekidača, senzora i komandi uređaja. Tu opciju možete upotrijebiti za rješavanje određenih problema jer ćete brzo dobiti informacije o tome koje su komande uređaja uključene, a koje su isključene.
About (Informacije o uređaju)	U izborniku Informacije o uređaju navode se broj modela, serijski broj i verzija softvera uređaja.

Kalibracija

Stavka izbornika	Opis
Test Speed (Ispitna brzina)	Postavljanje ispitne brzine za kalibraciju.
Flow Cal (Kalibracija protoka)	Kalibracija mjerača protoka.
Speed Cal (Kalibracija brzine)	Kalibracija senzora brzine.
Use default flow calibration (Tvorničke postavke kalibracije protoka)	Resetiranje kalibracije protoka na zadani izračunati prosjek, a ne stvarni obujam.
Use default speed calibration (Tvorničke postavke kalibracije brzine)	Resetiranje kalibracije brzine na zadani izračunati prosjek, a ne stvarnu brzinu.



Settings (Postavke)

Stavka izbornika	Opis
Edit PIN (Uredi PIN)	Omogućuje osobi (nadzorniku/mehaničaru) koju je ovlastila vaša tvrtka da pristupi zaštićenim izbornicima s pomoću PIN-a.
Protect Settings (Zaštita postavki) 🔒	Daje mogućnost promjene postavki u zaštićenim postavkama.
Reset Defaults (Resetiranje tvorničkih postavki) 🔒	Resetiranje zadanih vrijednosti.
Backlight (Pozadinsko svjetlo)	Upravlja svjetlinom LCD zaslona.
Language (Jezik)	Upravlja jezikom koji se upotrebljava na zaslonu.
Units (Mjerne jedinice)	Upravlja jedinicama koje se upotrebljavaju na zaslonu (engleske, metričke ili za travnjak).



Machine Settings (Postavke uređaja)

Stavka izbornika	Opis
Tank Alert (Upozorenje spremnika)	Postavljanje upozorenja o niskoj razini u spremniku.
Left Boom (Lijevi krak) 🔒	Podešavanje širine lijevog kraka.
Center Boom (Središnji krak) 🔒	Podešavanje širine srednjeg kraka.

Machine Settings (Postavke uređaja) (cont'd.)

Right Boom (Desni krak) 	Podešavanje širine desnog kraka.
Reset Defaults (Resetiranje tvorničkih postavki) 	Resetiranje zadanih vrijednosti.



Service (Upotreba)

Stavka izbornika	Opis
Faults (Kvarovi)	U izborniku Kvarovi nalazi se popis nedavnih kvarova uređaja. Pročitajte Priručnik za održavanje ili kontaktirajte ovlaštenog distributera tvrtke Toro za više informacija o izborniku Kvarovi i ondje sadržanim informacijama.
Hours (Sati)	Sadrži popis ukupnog broja sati tijekom kojih su uređaj, motor i PTO uređaj uključeni, kao i broja sati tijekom kojih je uređaj bio prenošen i u stanju koje zahtjeva servis.
Flow Rate (Brzina protoka) 	Prikaz trenutačne brzine protoka.
Flow Cal Value (Vrijednost kalibracije protoka) 	Prikaz trenutačnog množitelja koji se upotrebljava za izračun razlike između pretpostavljenog i kalibriranog protoka.
Speed Cal Value (Vrijednost kalibracije brzine) 	Prikaz trenutačnog množitelja koji se upotrebljava za izračun razlike između pretpostavljene i kalibrirane brzine.

Diagnostics (Dijagnostika)

Stavka izbornika	Opis
Pumps (Pumpe)	Pristup opcijama trenutačnog i vremenski određenog ispiranja.
Booms (Krakovi)	Pristup ulazima i izlazima krakova.
Engine Run (Rad motora)	Pristup ulazima i izlazima za rad motora.

About (Informacije o uređaju)

Stavka izbornika	Opis
Model (Model)	Navodi se broj modela uređaja.
SN (Serijski broj)	Navodi se serijski broj uređaja.
S/W Revision (Revizija softvera)	Navodi se revizija softvera za glavni regulator.
XDM-2700 	Navodi se revizija softvera za sustav InfoCenter.
CAN Status (Status CAN sabirnice) 	Navodi se status CAN sabirnice.

Protected Menu (Zaštićeni izbornici)

Neke postavke konfiguracija za rad mogu se podesiti u izborniku Postavke na zaslonu. Te postavke možete zaključati u Zaštićenom izborniku.

Napomena: Početnu lozinku postavlja vaš distributer u trenutku isporuke.

Pristup zaštićenim izbornicima

Napomena: Tvornički zadani PIN za uređaj glasi 0000 ili 1234.

Ako ste promijenili PIN i zaboravili ga, za pomoć se obratite ovlaštenom distributeru tvrtke Toro.

1. Na glavnom izborniku pomaknite se dolje na izbornik Postavke i pritisnite gumb za odabir.

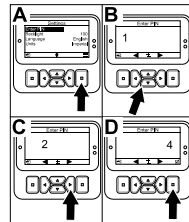

Slika 55

g510564

2. U izborniku Postavke pomaknite se na stavku Unesi PIN i pritisnite gumb za odabir.
3. Da biste unijeli PIN, pritisćite gumebe za pomicanje gore i dolje dok se ne pojavi točna prva znamenka, a zatim pritisnite desni gumb da biste se prebacili na sljedeću znamenku. Ponavljajte taj korak dok ne unesete sve znamenke.
4. Pritisnite gumb za odabir.

Napomena: Ako zaslon prihvati PIN i otključa se zaštićeni izbornik, u gornjem desnom kutu zaslona pojavljuje se riječ „PIN”.

5. Za zaključavanje zaštićenog izbornika okrenite ključ za paljenje u položaj OFF (Isključeno) i zatim u položaj ON (Uključeno).

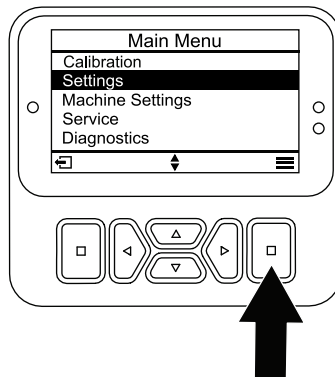

Slika 56

g517323

Pregled i promjena postavki u Zaštićenom izborniku

1. U izborniku Postavke pomaknite se dolje do stavke Protect Settings (Zaštita postavki).
2. Da biste pregledali i promijenili postavke bez unošenja PIN kôda, promijenite Zaštitu postavki na OFF (Isključeno) pomoću gumba za odabir.
3. Da biste pregledali i promijenili postavke pomoću PIN kôda, s pomoću gumba za odabir promijenite Zaštitu postavki na On (Uključeno), postavite PIN kôd i okrenite ključ za paljenje u položaj OFF (Isključeno) i zatim u položaj ON (Uključeno).

Postavke upozorenja spremnika za prskanje

1. Odaberite Machine Settings (Postavke uređaja).
2. Odaberite Tank Alert (Upozorenje spremnika).

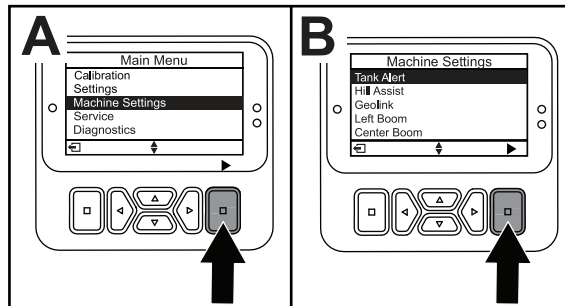

Slika 57

g517324

3. S pomoću gumba za pomicanje unesite najmanju količinu u spremniku za slučaj da se upozorenje pojavi za vrijeme rada prskalice.

Postavljanje veličina krakova

1. Odaberite Machine Settings (Postavke uređaja).
2. Odaberite krak koji želite ažurirati.
3. Pomoću gumba za pomicanje promijenite veličinu kraka u koracima od 2,5 cm.

Resetiranje na tvorničke postavke

Setting (Postavka)	Zadana vrijednost
Test Speed (Ispitna brzina)	0,0
Spray Tank Alert (Upozorenje spremnika za prskanje)	1 litra
L Boom (Lijevi krak)	203 cm
C Boom (Središnji krak)	152 cm
R Boom (Desni krak)	203 cm

1. Odaberite Machine Settings (Postavke uređaja) i odaberite Reset Defaults (Resetiranje tvorničkih postavki).

Unos razine tekućine u spremniku za prskanje

Napomena: Ako promijenite razinu, resetirat će upozorenje spremnika.

1. Pritisnite gumb ENTER (Unos) kako biste se pomaknuli udesno. Na zaslonu će se prikazati trenutna razina u spremniku.
2. Pritisnite gumb za povećanje ili smanjenje razine u spremniku.
 - A. Pritisnite tipke za pomicanje gore/dolje da biste odabrali ± 10 (za američke jedinice) ili ± 25 (za metričke jedinice).
 - B. Pritisnite tipke za pomicanje lijevo/desno kako biste promijenili razinu za 1 korak.

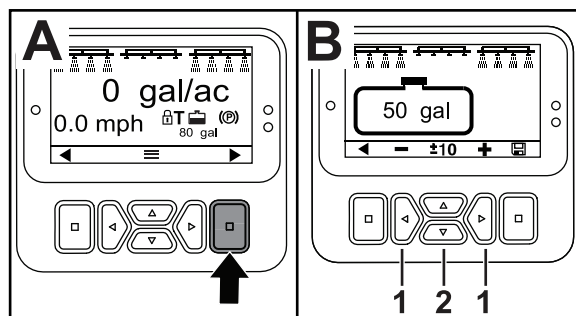

Slika 58

g517327

Zasloni ukupnog područja i potpodručja

Na tim zaslonima prikazuje se:

- Poprskano područje (rali, hektari ili 1000 četvornih stopa)
- Obujam prskanja (američki galoni ili litre)

Informacije o području i obujmu prskanja prikupljaju se dok ih ne resetirate. Za svako prskanje odaberite pojedinačno potpodručje na vašem radnom području. Možete odabrati do 20 potpodručja.

Napomena: Prije nego što započnete s prskanjem, priđite na potpodručje na kojem radite. Potpodručje prikazano na zaslonu je aktivno potpodručje za koje se prikupljaju informacije o prskanju.

Resetiranje podataka o ukupnom području i obujmu

1. Pritisnite gumb BACK (Natrag) kako biste se pomaknuli na zaslon o ukupnom području.
2. Pritisnite DESNI gumb kako biste resetirali podatke o ukupnom području.

Napomena: Resetiranjem informacija o ukupnom području i ukupnom obujmu na zaslonu o ukupnom području resetiraju se **svi** podaci za svako potpodručje.

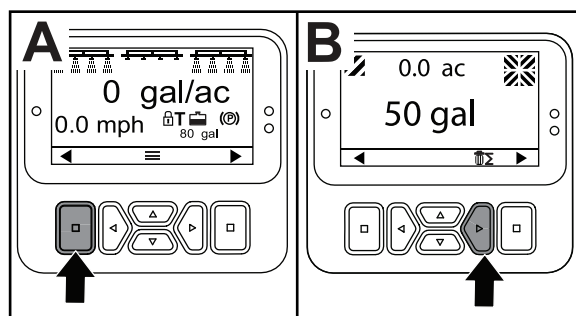

Slika 59

g517325

Resetiranje podataka o potpodručju i obujmu

1. Pritisnite gumb BACK (Natrag) kako biste se pomaknuli na zaslon o potpodručju.
2. Pritisnite gumb UP (gore) kako biste resetirali podatke o potpodručju.

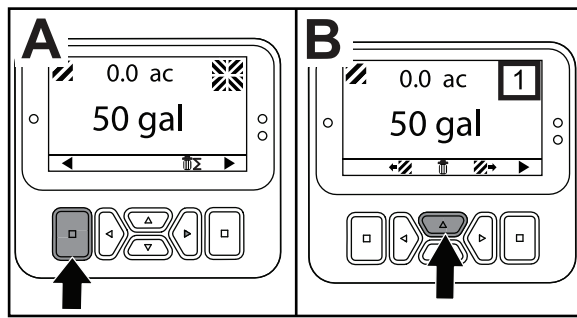

Slika 60

g517326

Obavijesti sustava InfoCenter

Obavijesti za rukovatelja automatski se prikazuju na zaslonu sustava InfoCenter ako funkcija uređaja zahtijeva dodatne korake. Primjerice, ako pokušate pokrenuti motor pritiskom papučice gasa, na zaslonu se pojavljuje obavijest da papučica gasa mora biti u NEUTRALNOM položaju.

Pritisnite bilo koji gumb na zaslonu da biste izbrisali obavijest.

Obavijesti

Šifra obavijesti	Opis
200	Pokretanje spriječeno – aktivan prekidač pumpe
201	Pokretanje spriječeno – nije u NEUTRALNOM položaju
202	Pokretanje spriječeno – izvan sjedala
203	Pokretanje spriječeno – papučica gasa nije na mjestu
204	Pokretanje spriječeno – zaustavljena aktivacija pokretača
205	Ručna kočnica aktivirana
206	Pokretanje pumpe spriječeno – krak aktivan
207	Pokretanje pumpe spriječeno – velika brzina motora
208	Zaključavanje gasa/brzine spriječeno – pumpa nije aktivna
209	Zaključavanje gasa spriječeno – ručna kočnica nije aktivirana
210	Zaključavanje brzine spriječeno – rukovatelj nije na sjedalu ili je aktivirana ručna kočnica
211	Zaključavanje gasa/brzine spriječeno – aktivirana spojka ili radna kočnica
212	Upozorenje o niskoj razini u spremniku
213	Pumpa za ispiranje uključena (ON)
220	Kalibracija senzora protoka
221	Kalibracija senzora protoka – napunite spremnik vodom i unesite dodanu količinu
222	Kalibracija senzora protoka – uključite pumpu
223	Kalibracija senzora protoka – uključite sve krakove
224	Kalibracija senzora protoka – kalibracija započela
225	Kalibracija senzora protoka – kalibracija dovršena
226	Kalibracija senzora protoka – izlazak iz načina rada kalibracije
231	Kalibracija senzora brzine
232	Kalibracija senzora brzine – napunite spremnik za čistu vodu, pritisnite next (dalje)
233	Kalibracija senzora brzine – napunite prskalicu do pola vodom, pritisnite next (dalje)
234	Kalibracija senzora brzine – unesite udaljenost za kalibraciju, pritisnite next (dalje)
235	Kalibracije senzora brzine – označite i odvozite unesenu udaljenost dok su krakovi prskalice isključeni
236	Kalibracija senzora brzine – kalibracija senzora brzine u tijeku
237	Kalibracija senzora brzine – kalibracija senzora brzine dovršena
238	Kalibracija senzora brzine – isključite krakove
241	Kalibracija nedostupna, upotreba tvorničkih postavki

Izvođenje provjera prije pokretanja

Provjerite sljedeće stavke svaki put kad toga dana započnete s upotrebom prskalice:

- Provjerite tlak zraka u gumama.
Napomena: Gume ovog uređaja drukčije su od automobilskih guma; potreban im je manji tlak zraka i smanjuju zbijanje i oštećenja travnjaka.
- Provjerite razine svih tekućina i dodajte potrebnu količinu odgovarajućih tekućina ako im razina bude niska.
- Provjerite rad papučice kočnice.
- Provjerite rade li svjetla.
- Okrenite upravljač lijevo i desno kako biste provjerili radi li.
- Dok je motor ugašen provjerite curi li ulje, ima li labavih dijelova i postoje li druge vidljive nepravilnosti.

Ako bilo koji od prethodno navedenih dijelova nije ispravan, obavijestite o tome mehaničara ili se obratite vašem nadzorniku prije pokretanja prskalice tog dana. Vaš nadzornik će možda htjeti da svakodnevno provjeravate druge stavke pa provjerite koje ste preglede dužni izvršiti.

Priprema prskalice

Odabir mlaznice

Napomena: Pročitajte upute za mlaznice koje su dostupne kod vašeg ovlaštenog distributera tvrtke Toro.

Na tijela obrtnih glava mogu se postaviti do 3 različite mlaznice.

1. Zaustavite prskalicu na ravnoj površini, ugasite motor, aktivirajte ručnu kočnicu i izvadite ključ.
2. Postavite glavni prekidač krakova u položaj OFF (Isključeno) i postavite prekidač pumpe prskalice u položaj OFF (Isključeno).
3. Okrenite obrtnu glavu mlaznice u bilo kojem smjeru kako biste ispravili mlaznicu.
4. Izvršite postupak kalibracije protoka; pogledajte [Kalibracija protoka prskalice \(stranica 55\)](#).

Odabir usisnog filtra

Standardna oprema: usisni filtar finoće sita 50 (plavi)

Poslužite se tablicom usisnog filtra kako biste utvrdili finoću sita za mlaznice za prskanje koje upotrebljavate na temelju kemijskih proizvoda ili otopina čija je viskoznost jednaka viskoznosti vode.

Tablica usisnog filtra

Oznake boja za mlaznice za prskanje (brzina protoka)	Finoća sita*	Oznake boja za filtar
Žuta (0,76 l/min)	50	Plava
Crvena (1,5 l/min)	50	Plava
Smeđa (1,9 l/min)	50 (ili 30)	Plava (ili zelena)
Siva (2,3 l/min)	30	Zelena
Bijela (3 l/min)	30	Zelena
Plava (3,8 l/min)	30	Zelena
Zelena (5,7 l/min)	30	Zelena

*Finoća sita usisnih filtara navedenih u ovoj tablici temelji se na kemikalijama ili otopinama za prskanje čija je viskoznost jednaka viskoznosti vode.

Važno: U slučaju prskanja kemijskim proizvodima ili otopinama s moćivim prahom veće viskoznosti (gušćima), možda će vam trebati grublje sito za opcionalni usisni filtar; pogledajte [Slika 61](#).

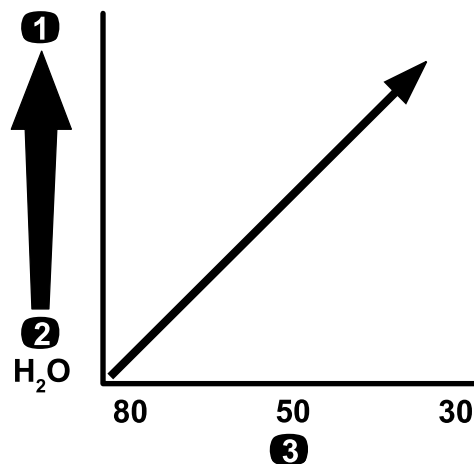

Slika 61

Finoća sita – viskoznost kemikalije ili otopine

1. Kemikalije ili otopine veće viskoznosti
2. Kemikalije ili otopine manje viskoznosti
3. Finoća sita

Ako prskate pri višoj brzini, razmislite o upotrebi grubljeg sita opcionalnog usisnog filtra; pogledajte [Slika 62](#).

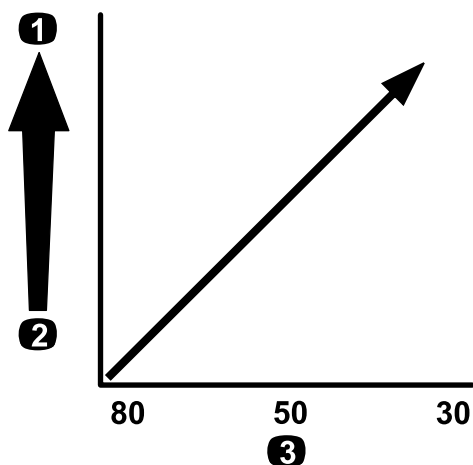

Slika 62

Veličina sita – stopa prskanja

1. Veća stopa prskanja
2. Manja stopa prskanja
3. Finoća sita

g214214

Tablica tlačnog filtra (cont'd.)

Oznake boja za mlaznice za prskanje (brzina protoka)	Finoća sita*	Oznake boja za filter
U skladu sa zahtjevima za kemikalije ili otopine visoke viskoznosti ili kod visokih stopa prskanja	30	Crvena
U skladu sa zahtjevima za kemikalije ili otopine visoke viskoznosti ili kod visokih stopa prskanja	16	Smeđa

*Finoća sita tlačnih filtera navedenih u ovoj tablici temelji se na kemikalijama ili otopinama za prskanje čija je viskoznost jednaka viskoznosti vode.

Odabir tlačnog filtra

Dostupne veličine sita uključuju:

Standardna oprema: usisni filter finoće sita 50 (plavi)

Poslužite se tablicom tlačnog filtra kako biste utvrdili finoću sita za mlaznice za prskanje koje upotrebljavate na temelju kemijskih proizvoda ili otopina čija je viskoznost jednaka viskoznosti vode.

Tablica tlačnog filtra

Oznake boja za mlaznice za prskanje (brzina protoka)	Finoća sita*	Oznake boja za filter
U skladu sa zahtjevima za kemikalije ili otopine niske viskoznosti ili kod niskih stopa prskanja	100	Zelena
Žuta (0,76 l/min)	80	Žuta
Crvena (1,5 l/min)	50	Plava
Smeđa (1,9 l/min)	50	Plava
Siva (2,3 l/min)	50	Plava
Bijela (3 l/min)	50	Plava
Plava (3,8 l/min)	50	Plava
Zelena (5,7 l/min)	50	Plava

Važno: U slučaju prskanja kemijskim proizvodima ili otopinama s močivim prahom veće viskoznosti (guščima), možda će vam trebati grublje sito za opcionalni tlačni filter; pogledajte [Slika 63](#).

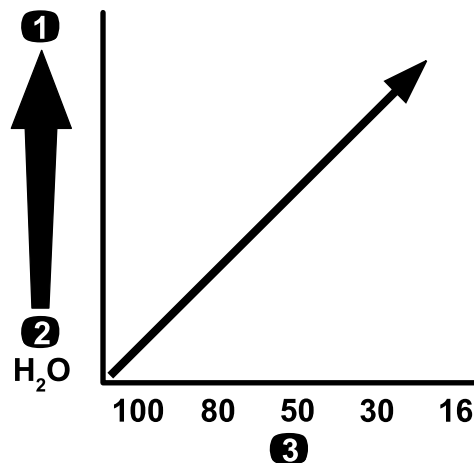

Slika 63

Finoća sita – viskoznost kemikalije ili otopine

1. Kemikalije ili otopine veće viskoznosti
2. Kemikalije ili otopine manje viskoznosti
3. Finoća sita

g214211

Ako prskate pri višoj stopi, razmislite o upotrebi grubljeg sita opcionalnog tlačnog filtra; pogledajte [Slika 64](#).

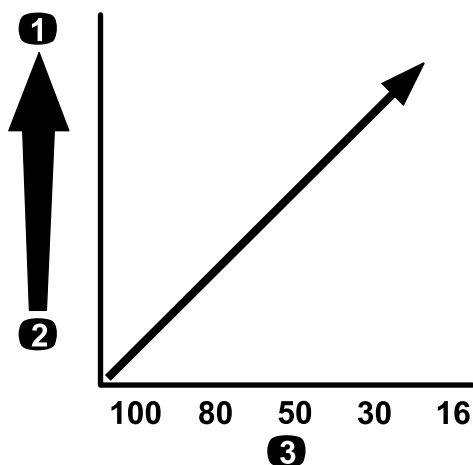

Slika 64

Veličina sita – stopa prskanja

1. Veća stopa prskanja
2. Manja stopa prskanja
3. Finoća sita

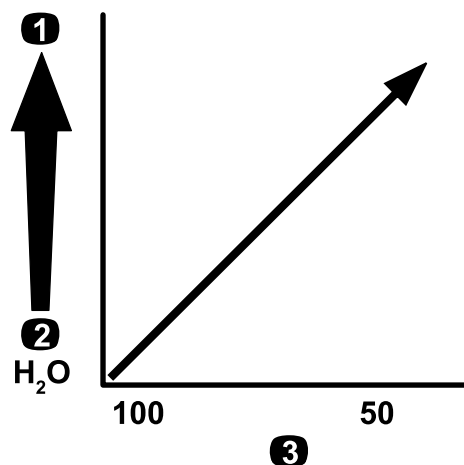

Slika 65

Finoća sita – viskoznost kemikalije ili otopine

1. Kemikalije ili otopine veće viskoznosti
2. Kemikalije ili otopine manje viskoznosti
3. Finoća sita

Odabir filtra za vrh mlaznice (opcionalno)

Napomena: Upotrebljavajte opcionalni filter za vrh mlaznice kako biste zaštitili vrh mlaznice za prskanje i produžili njezin vijek trajanja.

Poslužite se tablicom filtra za vrh mlaznice kako biste utvrdili finoću sita za mlaznice za prskanje koje upotrebljavate na temelju kemijskih proizvoda ili otopina čija je viskoznost jednaka viskoznosti vode.

Tablica filtara za vrh mlaznice

Oznake boja za mlaznice za prskanje (brzina protoka)	Finoća sita filtara*	Oznake boja za filter
Žuta (0,76 l/min)	100	Zelena
Crvena (1,5 l/min)	50	Plava
Smeđa (1,9 l/min)	50	Plava
Siva (2,3 l/min)	50	Plava
Bijela (3 l/min)	50	Plava
Plava (3,8 l/min)	50	Plava
Zelena (5,7 l/min)	50	Plava

*Finoća sita filtara mlaznica navedenih u ovoj tablici temelji se na kemikalijama ili otopinama za prskanje čija je viskoznost jednaka viskoznosti vode.

Važno: U slučaju prskanja kemijskim proizvodima ili otopinama s močivim prahom veće viskoznosti (guščima), možda će vam trebati grublje sito za opcionalni filter za vrh mlaznice; pogledajte [Slika 65](#).

Ako prskate pri višoj stopi, razmislite o upotrebi grubljeg sita filtra za vrh mlaznice; pogledajte [Slika 66](#).

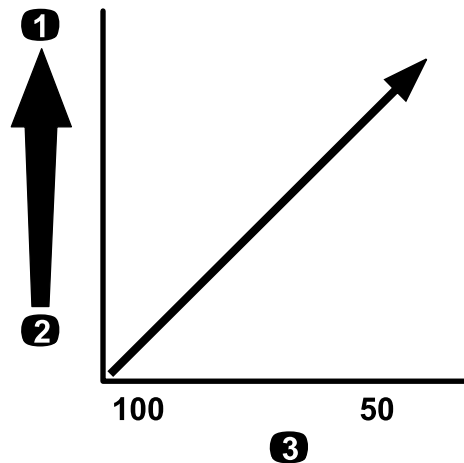

Slika 66

Veličina sita – stopa prskanja

1. Veća stopa prskanja
2. Manja stopa prskanja
3. Finoća sita

Punjenje spremnika

Punjenje spremnika za čistu vodu

Važno: Nemojte upotrebljavati tehnološku vodu (sivu vodu) u spremniku za čistu vodu.

Napomena: Spremnik za čistu vodu služi kao izvor čiste vode kojom možete isprati kemikalije s vaše kože, očiju ili drugih površina dođe li do slučajnog izlaganja.

Uvijek napunite spremnik čistom vodom prije rukovanja kemikalijama ili njihovog miješanja.

Spremnik za čistu vodu nalazi se na ROPS-u iza vozačevog sjedala (Slika 67). Služi kao izvor čiste vode kojom možete isprati kemikalije s vaše kože, očiju ili drugih površina dođe li do slučajnog izlaganja.

- Za punjenje spremnika odvrtite čep na vrhu spremnika i napunite spremnik čistom vodom. Zamijenite čep.
- Za otvaranje slavine spremnika za čistu vodu, okrenite ručicu na slavini.

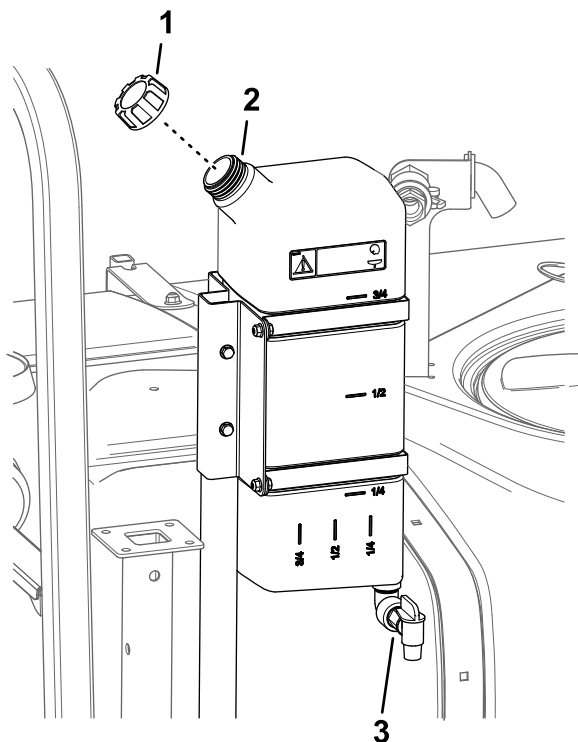

Slika 67

g210327

1. Čep otvora za punjenje
2. Spremnik za čistu vodu
3. Slavina

Punjenje spremnika za prskanje

Postavite komplet za pripremljenu kemijsku mješavinu za optimalno miješanje i vanjsku čistoću spremnika.

Važno: Kad god je moguće, nemojte upotrebljavati tehnološku vodu (sivu vodu) u spremniku za prskanje.

Važno: Kemikalije koje upotrebljavate moraju biti kompatibilne za upotrebu s materijalom Viton™ (pročitajte oznaku proizvođača, na njoj bi trebalo biti naznačeno ako nisu kompatibilne). Upotreba kemikalije koja nije kompatibilna s materijalom Viton™ oštećuje O-prsteneve u prskalici, što dovodi do curenja.

Važno: Nakon prvog punjenja spremnika provjerite jesu li držači spremnika dobro pričvršćeni. Pritegnite ih koliko treba.

1. Pročistite sustav prskalice sredstvom za kondicioniranje sustava prskalice tako da pokrenete krakove.
2. Parkirajte uređaj na ravnoj površini, pomaknite mjenjač raspona u neutralni položaj, aktivirajte ručnu kočnicu, ugasite motor i izvadite ključ.
3. Ventil za pražnjenje spremnika mora biti zatvoren.
4. Utvrdite količinu vode potrebnu za miješanje potrebne količine kemikalije u skladu s uputama proizvođača kemikalije.
5. Otvorite poklopac spremnika za prskanje.

Napomena: Poklopac spremnika nalazi se na sredini gornje strane spremnika. Da biste ga otvorili, okrenite prednju polovicu poklopca u smjeru suprotnom od kazaljki na satu i širom ga otvorite. Možete izvaditi sito iz njega kako biste ga očistili. Da biste zatvorili spremnik, vratite poklopac na mjesto i okrenite prednju polovicu u smjeru kazaljki na satu.

6. Dodajte $\frac{3}{4}$ potrebne količine vode u spremnik za prskanje kroz protusifonski otvor za punjenje.

Važno: Uvijek stavljajte čistu vodu u spremnik za prskanje. Nikad nemojte staviti koncentrat u prazan spremnik.

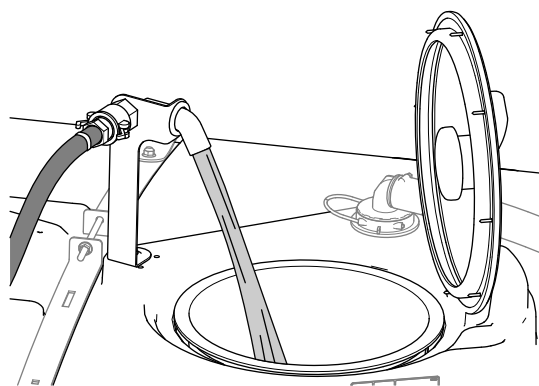

Slika 68

g239037

- Pokrenite motor, aktivirajte PTO uređaj i postavite ručicu za gas ako postoji.
- Okrenite prekidač za mućkanje u položaj ON (Uključeno).
- Dodajte odgovarajuću količinu koncentrata kemikalije u spremnik, prema uputama proizvođača kemikalije.

Važno: Ako upotrebljavate moćivi prah, pomiješajte prah s malom količinom vode kako biste dobili emulziju prije nego što ga dodate u spremnik

- Dodajte ostatak vode u spremnik.

Napomena: Za bolje mućkanje smanjite postavku stope prskanja.

Pregled držača spremnika

Interval servisiranja: Prije svake uporabe ili svakodnevno—Provjerite držače spremnika.

Važno: Prejako stezanje pričvrtnih elemenata držača spremnika može dovesti do deformacije i oštećenja spremnika i držača.

- Napunite glavni spremnik vodom.
- Provjerite ima li slobodnog hoda između držača spremnika i spremnika ([Slika 69](#)).

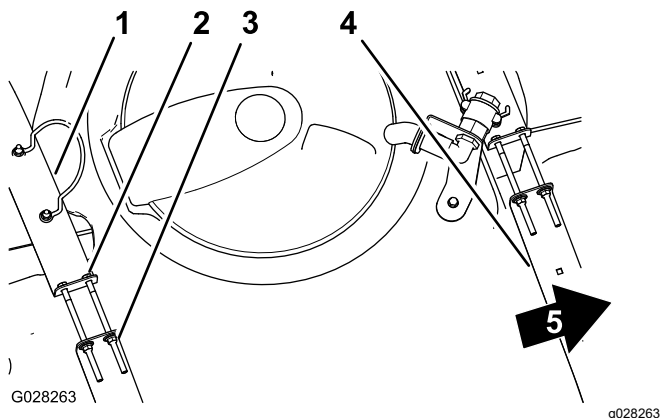

Slika 69

- | | |
|-----------------------------|----------------------------|
| 1. Stražnji držač spremnika | 4. Prednji držač spremnika |
| 2. Vijak | 5. Prednja strana uređaja |
| 3. Prirubna matica | |

- Ako su držači spremnika labavo pričvršćeni za spremnik, pritegnite prirubne matice i vijke na vrhu držača dok držači ne budu priljubljeni uz površinu spremnika ([Slika 69](#)).

Napomena: Nemojte previše zategnuti dijelove držača spremnika.

Kalibracija prskalice

Priprema uređaja

Napomena: Prije prve upotrebe prskalice, ako promijenite mlaznice ili prema potrebi, kalibrirajte protok prskalice, brzinu i optočne ventile krakova.

- Napunite spremnik za prskanje čistom vodom.

Napomena: Pobrinite se da je u spremniku dovoljno vode za dovršetak svakog postupka kalibracije.

- Spustite lijevi i desni krak.
- Isključite zaštićene postavke; pogledajte [Upotreba sustava InfoCenter \(stranica 42\)](#).

Kalibracija protoka prskalice

Oprema koju dobavlja rukovatelj: štoperica koja može mjeriti do $\pm 1/10$ sekunde i mjerna posuda s oznakama po 50 ml.

Napomena: Za kalibraciju protoka prskalice za uređaje bez zaključavanja gasa potrebne su 2 osobe.

Priprema sustava prskalice

- Prebacite mjenjač u NEUTRALNI položaj.
- Aktivirajte ručnu kočnicu i pokrenite motor.
- Uključite pumpu prskalice i uključite opciju mućkanja.
- Pritisnite papučicu gasa prema dolje i držite je dok motor ne postigne najveću brzinu.
- Postavite brzinu motora kako slijedi:
 - Za uređaje koji **nemaju** opcionalnu mogućnost zaključavanja gasa – neka jedna osoba pritisne papučicu gasa prema dolje dok motor ne postigne najveću brzinu.

Napomena: Druga osoba neka prikupi uzorke s mlaznica prskalice.

- Za uređaje koji **imaju** opcionalnu mogućnost zaključavanja gasa, pritisnite papučicu gasa prema dolje dok motor ne postigne najveću brzinu i zaključajte gas; pogledajte upute za komplet ručice za gas za vaše vozilo Workman.

Provjera količine prskanja

- Postavite sva 3 prekidača krakova i glavni prekidač krakova u položaj ON (Uključeno).
- Pripremite se za provjeru količine prskanja s pomoću mjerne posude.
- Počnite pri 2,75 bara i s pomoću prekidača za stopu prskanja podesite tlak prskanja kako biste

dobili rezultate koji odgovaraju iznosima u tablici u nastavku.

Napomena: Prikupite 3 uzorka, svaki u trajanju od 15 sekundi, i izračunajte prosjek količina prikupljene vode.

Boja mlaznice	Mililitri prikupljeni u 15 sekundi	Unce prikupljene u 15 sekundi
Žuta	189	6,4
Crvena	378	12,8
Smeđa	473	16,0
Siva	567	19,2
Bijela	757	25,6
Plava	946	32,0
Zelena	1.419	48,0

4. Kad postignete količine navedene u prethodnoj tablici, postavite prekidač za zaključavanje stope prskanja u položaj zaključavanja LOCK.
5. Okrenite glavni prekidač krakova u položaj OFF (Isključeno).

Postavljanje sustava InfoCenter

1. Pomičite se do izbornika Calibration (Kalibracija) na sustavu InfoCenter i odaberite FLOW CAL (Kalibracija protoka) kako slijedi:

Napomena: Odabirom ikone početnog zaslona možete poništiti kalibracije u bilo kojem trenutku.

- A. Dvaput pritisnite srednji gumb za odabir na sustavu InfoCenter za pristup izbornicima.
 - B. Uđite u izbornik Calibration (Kalibracija) pritiskom desnog gumba za odabir na sustavu InfoCenter.
 - C. Odaberite opciju FLOW CAL (Kalibracija protoka) označivanjem opcije FLOW CAL (Kalibracija protoka) i pritisnite desni gumb za odabir na sustavu InfoCenter.
 - D. Na sljedećem zaslonu unesite poznatu količinu vode koja će biti raspršena kroz krakove za postupak kalibracije; pogledajte tablicu u nastavku.
 - E. Pritisnite desni gumb za odabir na sustavu InfoCenter.
2. S pomoću simbola plus (+) i minus (-) unesite obujam protoka u skladu s tablicom u nastavku.

Boja mlaznice	Litre	Američki galoni
Žuta	42	11
Crvena	83	22
Smeđa	106	28
Siva	125	33

Bijela	167	44
Plava	208	55
Zelena	314	83

3. Uključite glavni prekidač krakova na 5 minuta.

Napomena: Dok uređaj provodi prskanje, na sustavu InfoCenter prikazuje se količina tekućine koju bilježi sustav.

4. Nakon prskanja od 5 minuta odaberite kvačicu pritiskom na srednji gumb na sustavu InfoCenter.

Napomena: Pribvatljivo je ako galoni prikazani tijekom postupka kalibracije ne odgovaraju poznatoj količini vode unesenoj u sustav InfoCenter.

5. Isključite glavni prekidač krakova i odaberite kvačicu pritiskom na srednji gumb na sustavu InfoCenter.

Napomena: Kalibracija je sada dovršena.

Kalibracija brzine prskalice

1. Spremnik prskalice mora biti napunjen vodom.
2. Na otvorenoj, ravnoj površini, označite udaljenost između 45 i 152 m.

Napomena: Označite 152 m za preciznije rezultate.

3. Pokrenite motor i vozite do početka označene udaljenosti.

Napomena: Poravnajte središte prednjih guma sa startnom linijom za najpreciznije mjerenje.

4. Pomičite se do izbornika Calibration (Kalibracija) na sustavu InfoCenter i odaberite Speed Calibration (Kalibracija brzine).

Napomena: Odabirom ikone početnog zaslona možete poništiti kalibraciju u bilo kojem trenutku.

5. Odaberite strelicu Next (→) (Dalje) na sustavu InfoCenter.
6. S pomoću simbola plus (+) i minus (-) unesite označenu udaljenost u sustav InfoCenter.
7. Prebacite uređaj u prvu brzinu i prijedite označenu udaljenost vozeći ravno prema naprijed uz puni gas.
8. Zaustavite uređaj na kraju označene udaljenosti i odaberite kvačicu na sustavu InfoCenter.

Napomena: Usporite i polako se zaustavite kako biste poravnali središte prednjih guma s ciljnom linijom za najpreciznije mjerenje.

Napomena: Kalibracija je sada dovršena.

Kalibracija optočnih ventila krakova

Prije prve upotrebe prskalice, kad god promijenite mlaznice, ili prema potrebi, kalibrirajte protok prskalice i brzinu te postavite optočne ventile krakova.

Važno: Provedite postupak na otvorenoj, ravnoj površini.

Napomena: Za kalibraciju optočnih ventila krakova za uređaje bez zaključavanja gasa potrebne su 2 osobe.

Priprema uređaja

1. Spremnik prskalice mora biti napunjen vodom.
2. Prebacite mjenjač u NEUTRALNI položaj.
3. Aktivirajte ručnu kočnicu i upalite motor.
4. Postavite 3 prekidača krakova u položaj ON (Uključeno), no ostavite glavni prekidač krakova u položaju OFF (Isključeno).
5. Stavite prekidač pumpe u položaj ON (Uključeno) i uključite mućkanje.

6. Postavite brzinu motora kako slijedi:

- Za uređaje koji **nemaju** opcionalnu mogućnost zaključavanja gasa – neka jedna osoba pritisne papučicu gasa prema dolje dok motor ne postigne najveću brzinu.

Napomena: Neka druga osoba podesi optočne ventile krakova.

- Za uređaje koji **imaju** opcionalnu mogućnost zaključavanja gasa, pritisne papučicu gasa prema dolje dok motor ne postigne najveću brzinu i zaključajte gas; pogledajte upute za komplet ručice za gas za vaše vozilo Workman.

7. Pomičite se do izbornika Calibration (Kalibracija) na sustavu InfoCenter i odaberite Test Speed (Ispitna brzina).

Napomena: Odabirom ikone početnog zaslona možete poništiti kalibraciju u bilo kojem trenutku.

8. S pomoću simbola plus (+) i minus (-) unesite ispitnu brzinu od 5,6 km/h i zatim odaberite ikonu početnog zaslona.

Podešavanje optočnih ventila krakova

1. S pomoću prekidača za stopu prskanja podesite stopu u skladu s tablicom u nastavku.

Tablica sa stopama prskanja mlaznica

Tablica sa stopama prskanja mlaznica (cont'd.)

Boja mlaznice	SI (metrički)	Engleski	Travnjak
Žuta	159 l/ha	17 gpa	0,39 gpk
Crvena	319 l/ha	34 gpa	0,78 gpk
Smeđa	394 l/ha	42 gpa	0,96 gpk
Siva	478 l/ha	51 gpa	1,17 gpk
Bijela	637 l/ha	68 gpa	1,56 gpk
Plava	796 l/ha	85 gpa	1,95 gpk
Zelena	1.190 l/ha	127 gpa	2,91 gpk

2. Isključite prekidač lijevog kraka i podesite optočni ventil lijevog kraka (**Slika 70**) dok očitavanje tlaka ne bude na prethodno podešenoj razini (najčešće 2,75 bara).

Napomena: Numerirani indikatori na optočnom ventilu služe samo u informativne svrhe.

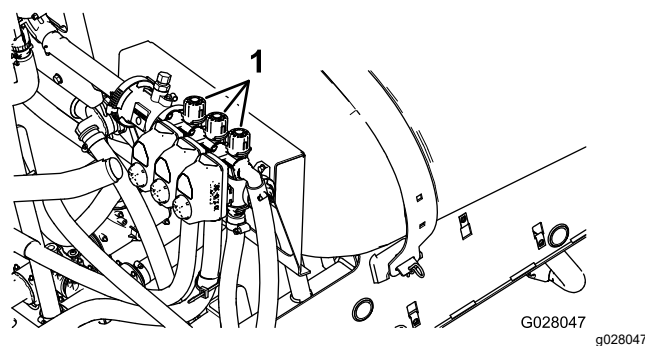

Slika 70

1. Podešavanje optočnih ventila krakova
3. Uključite prekidač lijevog kraka i isključite prekidač desnog kraka.
4. Podesite optočni ventil desnog kraka (**Slika 70**) dok očitavanje tlaka ne bude na prethodno podešenoj razini (najčešće 2,75 bara).
5. Uključite prekidač desnog kraka i isključite prekidač središnjeg kraka.
6. Podesite optočni ventil središnjeg kraka (**Slika 70**) dok očitavanje tlaka ne bude na prethodno podešenoj razini (najčešće 2,75 bara).
7. Isključite sve prekidače krakova.
8. Isključite pumpu prskalice.

Napomena: Kalibracija je sada dovršena.

Podešavanje optočnog ventila mućkanja i glavnog optočnog ventila krakova

Položaji ručice optočnog ventila mućkanja

- Optočni ventil mućkanja u potpuno je otvorenom položaju kako je prikazano na [Slika 71A](#).
- Optočni ventil mućkanja u zatvorenom je položaju (0) kako je prikazano na [Slika 71B](#).
- Optočni ventil mućkanja na srednjem je položaju (podešenom u odnosu na mjerač tlaka za sustav prskalice) kako je prikazano na [Slika 71C](#).

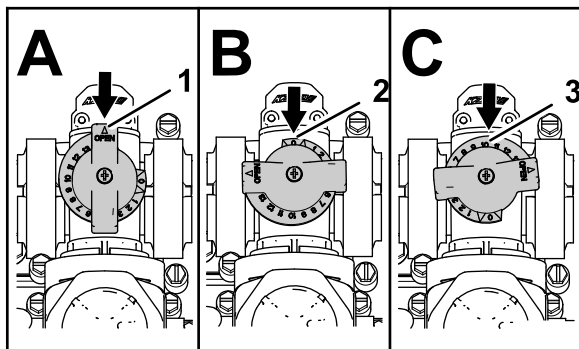

Slika 71

g214029

1. Otvoreno
2. Zatvoreno (0)
3. Srednji položaj

Kalibracija optočnog ventila mućkanja

Interval servisiranja: Godišnje

Važno: Provedite postupak na otvorenoj, ravnoj površini.

Napomena: Za kalibraciju optočnog ventila mućkanja za uređaje bez zaključavanja gasa potrebne su 2 osobe.

1. Spremnik prskalice mora biti napunjen vodom.
2. Provjerite je li ventil za kontrolu mućkanja otvoren. Ako je bio podešavan, otvorite ga do kraja.
3. Prebacite mjenjač u NEUTRALNI položaj.
4. Aktivirajte ručnu kočnicu i upalite motor.
5. Uključite pumpu prskalice.
6. Postavite brzinu motora kako slijedi:
 - Za uređaje koji **nemaju** opcionalnu mogućnost zaključavanja gasa – neka jedna

osoba pritisnite papučicu gasa prema dolje dok motor ne postigne najveću brzinu.

Napomena: Druga osoba neka prikupi uzorke s mlaznica prskalice.

- Za uređaje koji **imaju** opcionalnu mogućnost zaključavanja gasa, pritisnite papučicu gasa prema dolje dok motor ne postigne najveću brzinu i zaključajte gas; pogledajte upute za komplet ručice za gas za vaše vozilo Workman.
7. Postavite 3 prekidača za pojedinačne krakove u položaj OFF (Isključeno).
 8. Postavite glavni prekidač krakova u položaj ON (Uključeno).
 9. Postavite tlak sustava na MAXIMUM (Maksimum).
 10. Stavite prekidač za mućkanje u položaj OFF (Isključeno) i očitajte mjerač tlaka.
 - Ako očitavanje ostane na 6,9 bara, optočni ventil mućkanja ispravno je kalibriran.
 - Ako mjerač tlaka prikaže drugu vrijednost, prijeđite na sljedeći korak.
 11. Podesite optočni ventil mućkanja ([Slika 72](#)) na stražnjoj strani ventila za mućkanje dok očitavanje tlaka na mjeraču ne bude 6,9 bara.

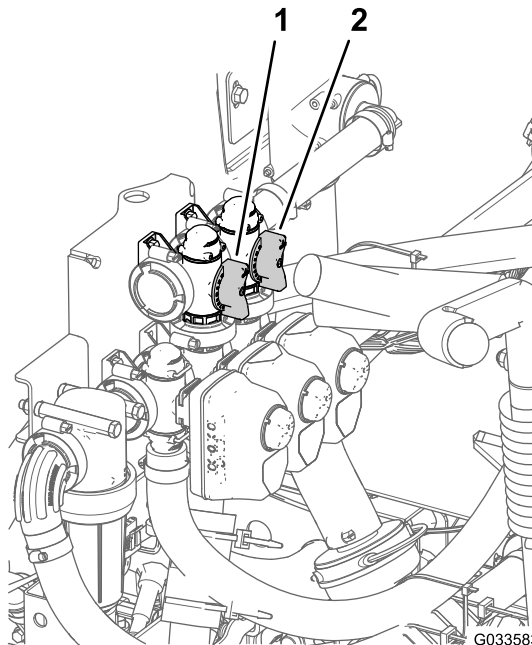

Slika 72

G033583

g033583

1. Optočni ventil mućkanja
2. Glavni optočni ventil krakova

12. Stavite prekidač pumpe u položaj OFF (Isključeno), prebacite ručicu za gas u NEUTRALNI položaj praznog hoda i stavite prekidač za pokretanje u položaj OFF (Isključeno).

Podešavanje glavnog optočnog ventila krakova

Napomena: Podešavanjem glavnog optočnog ventila krakova smanjuje se ili povećava količina protoka koji se šalje u mlaznice za mućkanje u spremniku kad je glavni prekidač krakova u položaju OFF (Isključeno).

1. Spremnik prskalice mora biti napunjen vodom.
2. Aktivirajte ručnu kočnicu.
3. Prebacite mjenjač u NEUTRALNI položaj.
4. Uključite pumpu prskalice.
5. Postavite prekidač za mućkanje u položaj ON (Uključeno).
6. Postavite glavni prekidač krakova u položaj OFF (Isključeno).
7. Postavite brzinu motora kako slijedi:
 - Za uređaje koji **nemaju** opcionalnu mogućnost zaključavanja gasa – neka jedna osoba pritisne papučicu gasa prema dolje dok motor ne postigne najveću brzinu.
- Napomena:** Druga osoba neka prikupi uzorke s mlaznica prskalice.
- Za uređaje koji **imaju** opcionalnu mogućnost zaključavanja gasa, pritisnite papučicu gasa prema dolje dok motor ne postigne najveću brzinu i zaključajte gas; pogledajte upute za komplet ručice za gas za vaše vozilo Workman.
8. Podesite ručicu glavnog optočnog ventila krakova kako biste kontrolirali količinu mućkanja u spremniku ([Slika 72](#)).
9. Smanjite brzinu gasa na prazan hod.
10. Postavite prekidač za mućkanje i prekidač pumpe u položaj OFF (Isključeno).
11. Ugasite motor.

Lociranje pumpe prskalice

Pumpa prskalice nalazi se na stražnjoj strani uređaja ([Slika 73](#)).

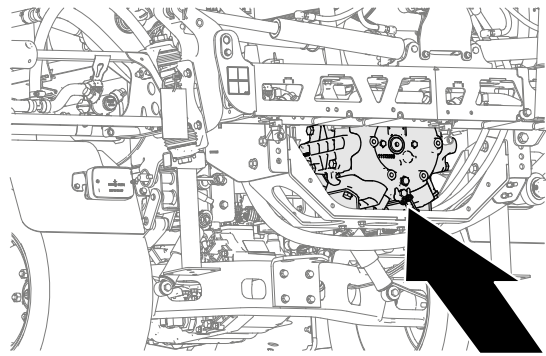

Slika 73

g239107

Tijekom rada

Sigurnost tijekom rada

Opće informacije o sigurnosti

- Vlasnik/rukovatelj može spriječiti nesreće koje mogu uzrokovati tjelesne ozljede ili oštećenja imovine i odgovoran je za njih.
- Nosite prikladnu odjeću, uključujući zaštitu za oči, duge hlače, čvrstu obuću otpornu na proklizavanje i zaštitu za sluh. Zavežite kosu ako je duga i nemojte nositi labavu odjeću ili viseći nakit.
- Nosite odgovarajuću osobnu zaštitnu opremu kako je propisano u odjeljku Kemijska sigurnost.
- Pozorno upravljajte uređajem. Ne bavite se aktivnostima koje vas ometaju; u suprotnom može doći do ozljeda ili oštećenja imovine.
- Ne upravljajte uređajem ako ste bolesni, umorni ili pod utjecajem alkohola ili droga.
- Nemojte voziti više od 1 putnika na uređaju; putnik smije sjediti isključivo na za to predviđenom sjedalu.
- Upravljajte uređajem samo u uvjetima dobre vidljivosti. Izbjegavajte rupe ili skrivene opasnosti.
- Prije pokretanja motora morate biti u radnom položaju, a mjenjač u NEUTRALNOM položaju.
- Ostanite sjediti kad god se uređaj kreće. Držite obje ruke na upravljaču kad god je to moguće i uvijek držite ruke i noge unutar dijela predviđenog za rukovatelja.
- Budite oprezni pri približavanju oštrim zavojima, grmlju, stablima ili drugim predmetima koji bi vam mogli zakloniti vidno polje.
- Prije vožnje unatrag pogledajte iza sebe i provjerite ima li ikoga iza vas. Polako vozite unatrag.
- Nikad ne prskajte dok se u vašoj blizini nalaze drugi ljudi, posebno djeca, ili životinje.
- Nemojte upravljati uređajem u blizini padina, jaraka ili nasipa. Uređaj se može naglo preokrenuti ako kotač prijeđe preko ruba ili ako rub propadne.
- Smanjite brzinu za vrijeme rada na zahtjevnom terenu, neravnoj površini i u blizini rubnika, rupa i drugih naglih promjena u terenu. Teret se može pomaknuti i destabilizirati vozilo.
- Nakon sudara s objektom ili ako uređaj proizvodi neobične vibracije, zaustavite uređaj, ugasite motor, izvadite ključ, aktivirajte ručnu kočnicu i provjerite ima li oštećenja. Izvršite sve potrebne popravke prije nastavljanja s radom.
- Usporite i budite oprezni pri skretanju i prelaženju cesta i pločnika. Uvijek poštujujte pravo prednosti drugih sudionika u prometu.
- Budite oprezni pri upravljanju uređajem na mokrim površinama, u lošim vremenskim uvjetima, pri visokim brzinama ili s punim spremnikom. Vrijeme zaustavljanja i zaustavni put povećavaju se u navedenim uvjetima.
- Nemojte dodirivati motor ili prigušivač dok motor radi ili odmah nakon gašenja. Te bi površine mogle biti dovoljno zagrijane da prouzroče opekline.
- Prije nego što napustite položaj rukovatelja, učinite sljedeće:
 - Parkirajte uređaj na ravnoj površini.
 - Prebacite mjenjač u NEUTRALNI položaj.
 - Ugasite pumpu za prskanje.
 - Aktivirajte ručnu kočnicu.
 - Ugasite motor i izvadite ključ (ako postoji).
 - Pričekajte da se svi pomični dijelovi zaustave.
- Nikad ne držite motor u pogonu u zatvorenom prostoru koji zadržava ispušne plinove.
- Ako postoji opasnost od munja, nemojte upravljati uređajem.
- Upotrebljavajte samo onu dodatnu opremu i priključke koje je odobrila tvrtka Toro.

Upotreba prskalice

Da biste upravljali uređajem Multi Pro WM, prvo napunite spremnik za prskanje, zatim nanosite otopinu na radno područje i na kraju očistite spremnik. Važno je da dovršite sva 3 navedena koraka jedan za drugim kako ne bi došlo do oštećenja prskalice. Na primjer, nemojte miješati i dodavati kemikalije u spremnik za prskanje tijekom noći i zatim prskati ujutro. Na taj bi se način kemikalije mogle odvojiti i oštetiti komponente prskalice.

Važno: Oznake na spremniku služe samo u informativne svrhe i ne mogu se smatrati točnima za kalibraciju.

▲ OPREZ

Kemikalije su opasne i mogu uzrokovati tjelesne ozljede.

- **Pročitajte upute na naljepnicama za kemikalije prije rukovanja kemikalijama te se pridržavajte svih preporuka i mjera opreza proizvođača.**
- **Pazite da kemikalije ne dođu u dodir s kožom. Dođe li do kontakta, temeljito operite zahvaćeno područje sapunom i čistom vodom.**
- **Nosite zaštitne naočale i drugu zaštitnu opremu koju je preporučio proizvođač kemikalije.**

Uređaj Multi Pro WM posebno je dizajniran da bude postojan kako bi vaša prskalica imala dug vijek trajanja. Kako bi se taj cilj ostvario, odabrani su posebni materijali za različite dijelove vaše prskalice. Nažalost, ne postoji jedan materijal koji je savršen za sve predvidive primjene.

Neke su kemikalije agresivnije od drugih i svaka kemikalija reagira drukčije u kontaktu s raznim materijalima. Neke su konzistencije (npr. močivi prah, ugljen) abrazivnije i dovode do povećanog trošenja. Ako je dostupna kemikalija u formulaciji koja bi omogućila produljeni vijek trajanja prskalice, upotrijebite tu formulaciju.

Kao uvijek, temeljito očistite uređaj i sustav za prskanje nakon svake primjene. Na taj se način omogućuje dugi vijek trajanja prskalice bez problema.

Prskanje

Upotreba prskalice

Važno: Da bi vaša otopina ostala dobro promiješana, upotrijebite funkciju mućkanja kad god se u spremniku nalazi otopina. Da bi mućkanje bilo uspješno, morate aktivirati PTO uređaj i motor mora raditi, ali ne biti u praznom hodu. Ako zaustavite vozilo i želite da funkcija mućkanja bude uključena, stavite ručicu mjenjača u NEUTRALNI položaj, aktivirajte ručnu kočnicu, zatim aktivirajte PTO uređaj i spojku te postavite ručicu za gas, ako postoji.

Napomena: Za potrebe ovog postupka pretpostavlja se da je PTO uređaj aktiviran (modeli serije HD s ručnim prijenosom) i da je kalibracija ventila kraka dovršena.

1. Spustite krakove u položaj.
2. Postavite glavni prekidač krakova u položaj OFF (Isključeno).
3. Prema potrebi postavite prekidače za pojedinačne krakove u položaj ON (Uključeno).
4. Odvezite se do lokacije planiranog prskanja.
5. Pomičite se po zaslonu do opcije Application Rate (Stopa prskanja) u sustavu InfoCenter i postavite željenu stopu na sljedeći način:
 - A. Provjerite je li prekidač pumpe u položaju ON (Uključeno).
 - B. Za modele serije HD s ručnim prijenosom, odaberite željeni raspon brzine.
 - C. Započnite voziti ciljanom brzinom vožnje.
 - D. Provjerite je li na zaslonu prikazana ispravna stopa prskanja. Ako je potrebno, podešavajte prekidač za stopu prskanja dok se na zaslonu na prikaže željena stopa prskanja.
 - E. Vratite se do lokacije prskanja.
6. Stavite glavni prekidač krakova u položaj ON (Uključeno) i počnite s prskanjem.

Napomena: Ako je spremnik skoro prazan, mućkanje bi moglo prouzročiti stvaranje pjene u spremniku. Da biste to spriječili, isključite ventil za mućkanje. U suprotnom možete dodati sredstvo protiv stvaranja pjene u spremnik.

7. Kad završite s prskanjem, stavite glavni prekidač krakova u položaj OFF (Isključeno) kako biste isključili sve krakove za prskanje i deaktivirajte polugu PTO uređaja (modeli serije HD s ručnim prijenosom).

Mjere opreza za održavanje travnjaka pri stacionarnim načinima rada

Važno: U određenim uvjetima vrućina koju proizvode motor, hladnjak i prigušivač može oštetiti travu za vrijeme rada prskalice u stacionarnom načinu rada. Stacionarni načini rada uključuju mućkanje u spremniku, ručno prskanje s pomoću pištolja za prskanje ili korištenje kraka koji pomiče osoba dok hoda.

Pridržavajte se sljedećih mjera opreza:

- **Izbjegavajte** stacionarno prskanje u uvjetima iznimno visokih temperatura i/ili suhog zraka jer bi travnjak u tom razdoblju mogao biti pojačano osjetljiv.
- **Izbjegavajte** parkiranje na travnjaku za vrijeme stacionarnog prskanja. Parkirajte na stazi kad god je moguće.
- **Smanjite na minimum** vrijeme tijekom kojeg ostavljate uređaj da radi na određenom dijelu travnjaka. Količina oštećenja trave ovisi o vremenu i temperaturi.
- **Postavite brzinu motora na najnižu moguću** da biste postigli željeni tlak i protok. Na taj se način količina proizvedene topline i brzina zraka iz ventilatora za hlađenje smanjuju na minimum.
- **Dopustite da toplina izađe** iz odjeljka motora prema gore tako da podignete sklopove sjedala za vrijeme stacionarnog rada umjesto da se toplina prisilno izbacuje ispod vozila.

Postavljanje položaja krakova za prskanje

Prekidači za podizanje krakova na upravljačkoj ploči prskalice omogućuju vam da pomičete vanjske krakove između položaja za transport i položaja za prskanje bez da napuštate sjedalo rukovatelja. Kad god je moguće, zaustavite uređaj prije nego što promijenite položaj krakova.

Postavljanje prekidača za zaključavanje hidrauličnog podizanja

Aktivirajte polugu za hidraulično podizanje i zaključajte je kako biste osigurali hidrauličnu snagu za kontrolu podizanja kraka.

1. Gurnite polugu za hidraulično podizanje prema naprijed.

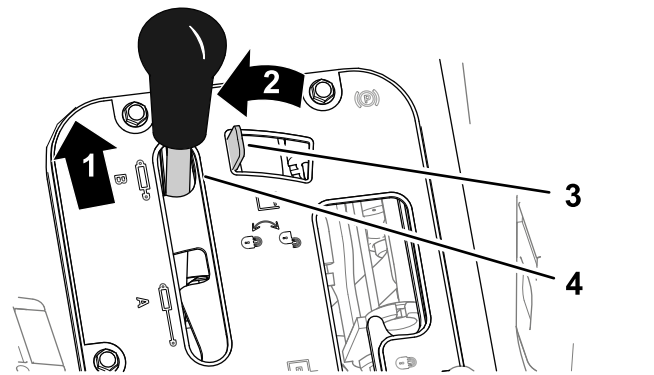

Slika 74

Vozila Workman s ručnim prijenosom

1. Gurnite prema naprijed
2. Pomaknite nalijevo
3. Prekidač za zaključavanje hidrauličnog podizanja
4. Poluga za hidraulično podizanje

2. Pomaknite prekidač za zaključavanje hidrauličnog podizanja nalijevo za aktiviranje prekidača za zaključavanje.

Promjena položaja krakova za prskanje

Za pomicanje vanjskih krakova za prskanje u položaj PRSKANJA poduzmite sljedeće korake:

1. Parkirajte uređaj na ravnoj površini.
2. Spustite vanjske krakove s pomoću prekidača za podizanje krakova.

Napomena: Pričekajte dok vanjski krakovi ne dođu u potpuno izvučeni položaj za prskanje.

Dovršite prskanje, a zatim poduzmite sljedeće korake za uvlačenje vanjskih krakova i smještanje u transportni položaj:

1. Parkirajte uređaj na ravnoj površini.
2. S pomoću prekidača za podizanje krakova podignite jedan od vanjskih krakova.
3. S pomoću prekidača za podizanje krakova podignite ostale vanjske krakove.
4. Podižite krakove dok se u potpunosti ne smjeste u transportne nosače u transportnom položaju u obliku slova X i dok cilindri za podizanje ne budu u potpunosti uvučeni.

Važno: Otpustite prekidače za podizanje krakova nakon što vanjski krakovi budu u željenom položaju. Ako aktuatori rade dok su mehanički graničnici aktivni, može doći do oštećenja cilindara za podizanje i/ili drugih hidrauličnih komponenti.

Važno: Krakovi za prskanje ne smiju dodirivati niske nadzemne predmete dok su u transportnom položaju jer se tako mogu oštetiti.

Važno: Krakovi za prskanje mogu se oštetiti za vrijeme transporta ako nisu u transportnom položaju u obliku slova X na transportnom nosaču krakova.

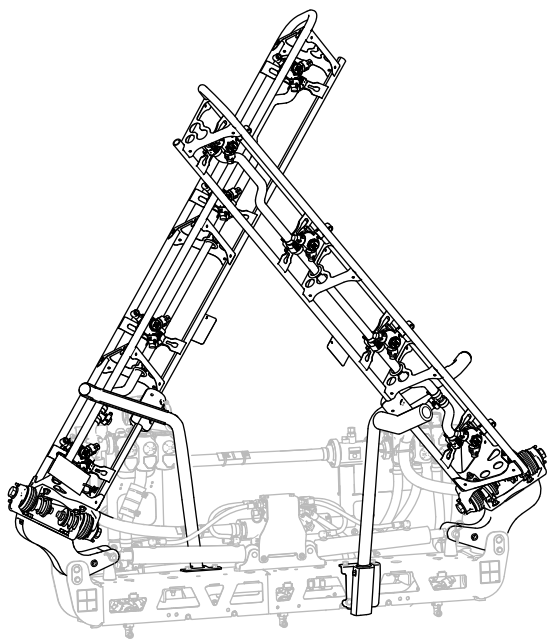

g467635

Slika 75

Transportni položaj u obliku slova X

Savjeti za prskanje

- Nemojte ponovno prskati površine koje ste već poprskali.
- Vodite računa o začepljenju mlaznica. Zamijenite sve istrošene ili oštećene mlaznice.
- Zaustavite prskanje s pomoću glavnog prekidača krakova prije nego što zaustavite prskalicu. Nakon zaustavljanja s pomoću opcije za zaključavanje neutralne brzine motora održite brzinu motora kako bi se mućkanje nastavilo.
- Postići ćete bolje rezultate ako se prskalica kreće kad uključite krakove za prskanje.
- Pratite ima li promjena stope prskanja koje bi mogle ukazivati na promjenu brzine koja prelazi raspon mlaznica ili na to da postoji problem sa sustavom prskanja.

Odčepeljivanje mlaznice

Ako se mlaznica začepi za vrijeme prskanja, očistite je na sljedeći način:

1. Zaustavite prskalicu na ravnoj površini, ugasite motor i aktivirajte ručnu kočnicu.
2. Postavite glavni prekidač krakova u položaj OFF (Isključeno) i postavite prekidač pumpe za prskanje u položaj OFF (Isključeno).
3. Uklonite začepljenu mlaznicu i očistite je s pomoću bočice vode s raspršivačem i četkice za zube.
4. Postavite mlaznicu.

Važno: Da biste spriječili oštećenje cilindra za podizanje, aktuatori moraju biti u potpunosti uvučeni prije transporta uređaja.

Nakon rada

Sigurnost nakon rada

- Prije nego što napustite uređaj, parkirajte uređaj na ravnoj površini; aktivirajte ručnu kočnicu; ugastite motor; izvadite ključ i pričekajte da se svi pomični dijelovi zaustave.
- Nakon što završite s upotrebom uređaja tog dana, isperite sve ostatke kemikalija s vanjske strane uređaja; pogledajte odjeljak Kemijska sigurnost.
- Pustite da se motor ohladi prije skladištenja uređaja u bilo kojem zatvorenom prostoru.
- Po potrebi održavajte i čistite sigurnosne pojaseve.
- Nikad nemojte skladištiti uređaj ili spremnik za gorivo u blizini otvorenog plamena, iskri ili žižaka poput onih na bojlerima ili drugim uređajima.
- Održavajte sve dijelove uređaja u dobrom radnom stanju i svu opremu zategnutu.
- Zamijenite sve istrošene i oštećene naljepnice ili naljepnice koje nedostaju.

Čišćenje sustava prskalice

Važno: Za čišćenje uređaja nemojte upotrebljavati slanu ili tehnološku vodu.

Ispuštanje spremnika prskalice

1. Parkirajte uređaj na ravnoj površini, aktivirajte ručnu kočnicu, ugastite motor i izvadite ključ.
2. Pronađite ventil za pražnjenje spremnika na desnoj strani uređaja (Slika 76).

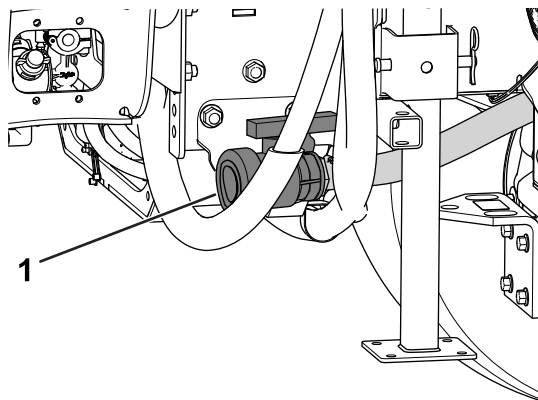

Slika 76

g208238

1. Ventil za pražnjenje spremnika
3. Otvorite ventil kako biste ispuštali neiskorišteni materijal iz spremnika (Slika 77).

Važno: Odložite sve otpadne kemikalije u skladu s lokalnim propisima i uputama proizvođača materijala.

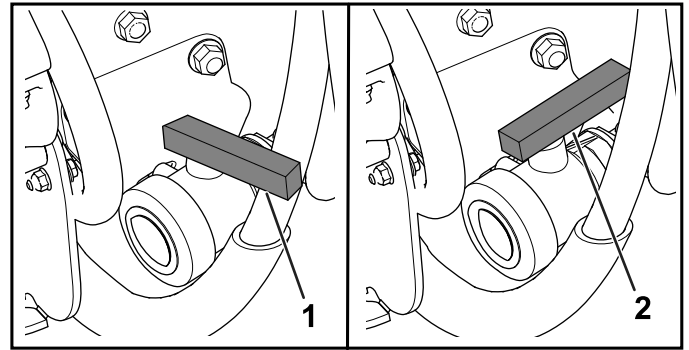

Slika 77

g208237

1. Ventil otvoren
2. Ventil zatvoren
4. Zatvorite ventil za pražnjenje (Slika 77).

Čišćenje prskalice

Važno: Uvijek morate isprazniti i očistiti prskalicu neposredno nakon svake upotrebe. U suprotnom bi moglo doći do sušenja ili zgušnjavanja kemikalija u cijevima, a time i do začepljenja pumpe i ostalih komponenti.

Upotrebljavajte odobreni komplet za ispiranje za ovaj uređaj. Za više informacija obratite se ovlaštenom distributeru tvrtke Toro.

Očistite sustav prskalice nakon **svake** upotrebe. Za temeljito čišćenje sustava prskalice učinite sljedeće:

- Isperite ga 3 puta.
- Upotrebljavajte sredstva za čišćenje i neutralizaciju u skladu s preporukom proizvođača kemikalije.
- Upotrebljavajte čistu vodu (bez sredstava za čišćenje ili neutralizaciju) pri **posljednjem** ispiranju.
 1. Napunite spremnik s najmanje 190 l čiste vode i zatvorite poklopac.

Napomena: Prema potrebi možete u vodu staviti sredstvo za čišćenje/neutralizaciju. Za posljednje ispiranje upotrebljavajte isključivo čistu, bistru vodu.
 2. Spustite krakove u položaj za prskanje.
 3. Pokrenite motor i stavite prekidač pumpe u položaj ON (Uključeno).
 4. Pomaknite ručicu za gas u položaj praznog hoda s visokim brojem okretaja.
 5. Prekidač za mućkanje mora biti u položaju ON (Uključeno) i s pomoću prekidača za stopu prskanja povećajte tlak.

6. Postavite glavni prekidač krakova i prekidače pojedinačnih krakova u položaj ON (Uključeno) i počnite s prskanjem.
7. Pustite da sve voda u spremniku izađe kroz mlaznice.
8. Provjerite mlaznice i odvija li se prskanje na ispravan način.
9. Stavite glavni prekidač krakova u položaj OFF (Isključeno), ugasite pumpu prskalice i ugasite motor.
10. Ponovite korake od 1 do 9 još najmanje 2 puta kako biste osigurali da je sustav prskalice posve čist.

Važno: Uvijek morate provesti navedeni postupak najmanje 3 puta kako bi sustav prskalice bio posve čist i kako bi se spriječila oštećenja sustava.

11. Očistite usisni filter i tlačni filter; pogledajte Čišćenje usisnog filtra (stranica 65) i Čišćenje tlačnog filtra (stranica 65).

Važno: Ako ste upotrebljavali kemikalije u obliku močivog praha, očistite sito nakon svakog čišćenja spremnika.

12. Isperite vanjski dio prskalice s pomoću crijeva za vodu.
13. Skinite mlaznice i ručno ih očistite. Zamijenite oštećene ili istrošene mlaznice.

Čišćenje usisnog filtra

Interval servisiranja: Prije svake uporabe ili svakodnevno—Očistite usisni filter. Očistite usisni filter (češće ako upotrebljavate močivi prah).

1. Parkirajte uređaj na ravnoj površini, aktivirajte ručnu kočnicu, isključite pumpu, ugasite motor i izvadite ključ.
2. Na vrhu spremnika za prskanje uklonite iz kućišta filtra držač koji pričvršćuje spojnicu crijeva spoenu na veliko crijevo (Slika 78).

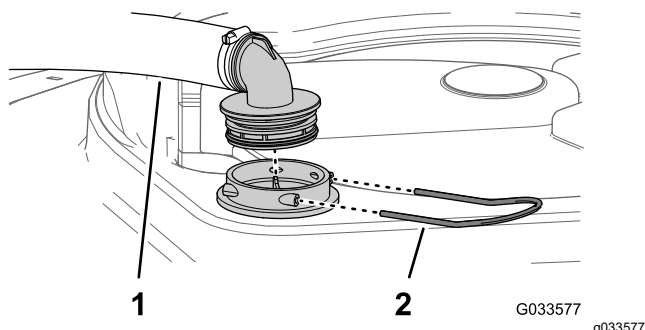

Slika 78

1. Usisno crijevo
2. Držač

3. Skinite crijevo i spojnicu crijeva s kućišta filtra (Slika 78).
4. Povucite usisno sito iz kućišta filtra u spremniku (Slika 79).

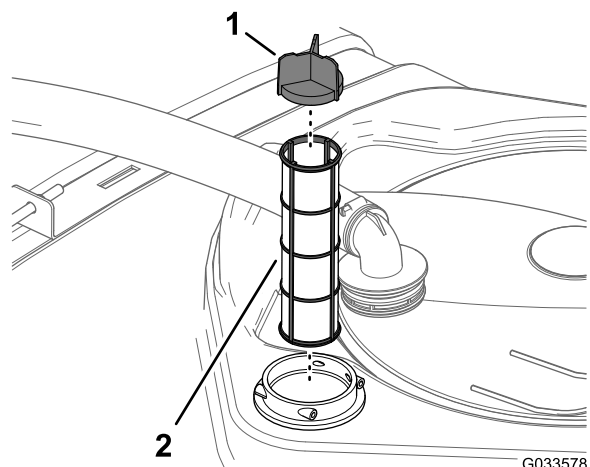

Slika 79

1. Krilce sita
2. Usisno sito

5. Očistite usisni filter čistom vodom.

Važno: Zamijenite filter ako je oštećen ili ako ga se ne može očistiti.

6. Stavite usisni filter u kućište filtra i namještajte dok filter ne sjedne na svoje mjesto.
7. Poravnajte crijevo i spojnicu crijeva s kućištem filtra na vrhu spremnika i pričvrstite spojnicu i kućište s pomoću držača koji ste uklonili u koraku 2.

Čišćenje tlačnog filtra

Interval servisiranja: Prije svake uporabe ili svakodnevno—Očistite tlačni filter. Očistite tlačni filter (češće ako upotrebljavate močivi prah).

1. Parkirajte uređaj na ravnoj površini, aktivirajte ručnu kočnicu, isključite pumpu prskalice, ugasite motor i izvadite ključ.
2. Stavite posudu za pražnjenje ispod tlačnog filtra (Slika 80).

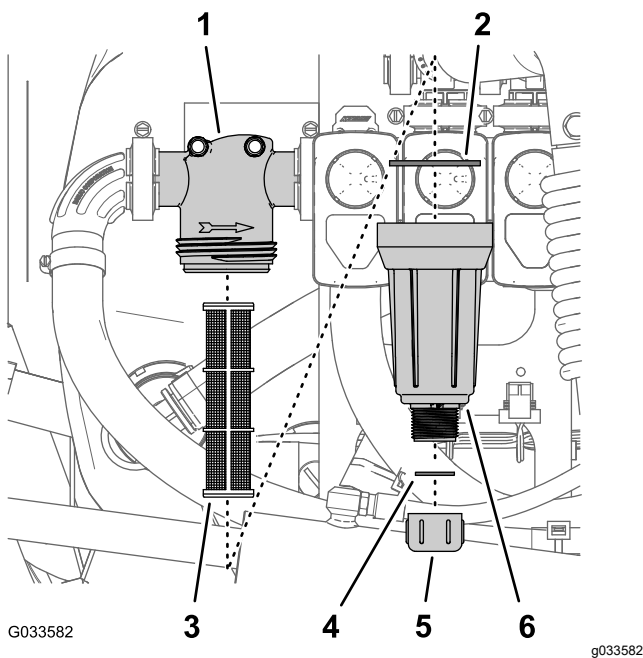

Slika 80

- | | |
|-------------------|------------------------------|
| 1. Glava filtra | 4. Brtva (čep za pražnjenje) |
| 2. Brtva (posuda) | 5. Čep za pražnjenje |
| 3. Uložak filtra | 6. Posuda |

- Okrenite čep za pražnjenje u smjeru suprotnom od kazaljki na satu i skinite ga s posude tlačnog filtra (Slika 80).

Napomena: Pustite da se posuda isprazni do kraja.

- Okrenite posudu u smjeru suprotnom od kazaljki na satu i skinite glavu filtra (Slika 80).
- Skinite uložak tlačnog filtra (Slika 80).
- Očistite uložak tlačnog filtera čistom vodom.

Važno: Zamijenite filter ako je oštećen ili ako ga se ne može očistiti.

- Provjerite brtvu čepa za pražnjenje (unutar posude) i brtvu posude (unutar glave filtra) i ima li znakova oštećenja i trošenja (Slika 80).

Važno: Zamijenite sve oštećene ili istrošene brtve čepa otvora, posude, ili oboje.

- Postavite uložak tlačnog filtra u glavu filtra (Slika 80).

Napomena: Uložak filtra mora biti čvrsto postavljen u glavi filtra.

- Postavite posudu na glavu filtra i pričvrstite rukom (Slika 80).
- Stavite čep za pražnjenje na spojnicu na dnu posude i pričvrstite čep rukom (Slika 80).

Čišćenje filtra mlaznice

- Parkirajte uređaj na ravnoj površini, aktivirajte ručnu kočnicu, isključite pumpu prskalice, ugasite motor i izvadite ključ.
- Skinite mlaznicu s obrtne glave prskalice (Slika 81).

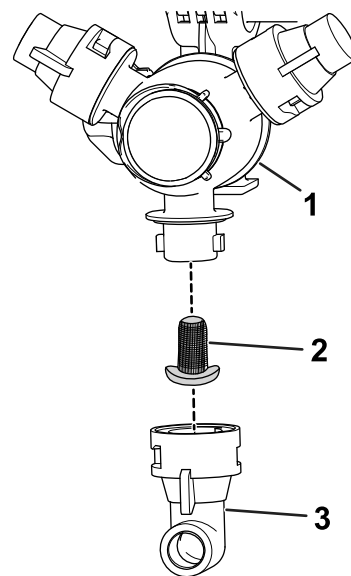

Slika 81

- | | |
|---------------------------|-------------|
| 1. Obrtna glava prskalice | 3. Mlaznica |
| 2. Filter mlaznice | |

- Skinite filter mlaznice (Slika 81).
- Očistite filter mlaznice čistom vodom.

Važno: Zamijenite filter ako je oštećen ili ako ga se ne može očistiti.

- Postavite filter mlaznice (Slika 81).

Napomena: Filter mora čvrsto sjesti na mjesto.

- Postavite mlaznicu na obrtnu glavu prskalice (Slika 81).

Kondicioniranje sustava prskalice

Pustite da otopina sredstva za kondicioniranje i vode cirkulira 3 minute ili više.

Interval servisiranja: Nakon svake uporabe—Kondicionirajte sustav prskalice na kraju svakog dana upotrebe.

Specifikacija sredstva za kondicioniranje

Specifikacija sredstva za kondicioniranje: „netoksični antifriz” na bazi propilen-glikola s inhibitorom korozije

Važno: Upotrebljavajte samo propilen-glikol s inhibitorom korozije.

Nemojte upotrebljavati reciklirani propilen-glikol. Nemojte upotrebljavati antifriz na bazi etilen-glikola.

Nemojte upotrebljavati propilen-glikol s dodanim topivim alkoholima (metanol, etanol ili izopropanol) ili slanom vodom.

Priprema sredstva za kondicioniranje

1. Pomaknite uređaj na ravnu površinu, aktivirajte ručnu kočnicu, ugasite motor i izvadite ključ.
2. Dodajte sredstvo za kondicioniranje u spremnik na sljedeći način:
 - Za već pomiješan antifriz na bazi propilen-glikola (spreman za upotrebu) – dodajte 38 l antifrizna na bazi propilen-glikola u spremnik.
 - Za koncentrirani antifriz na bazi propilen-glikola poduzmite sljedeće korake:
 - A. Dodajte 38 l mješavine antifrizna na bazi propilen-glikola i vode u spremnik za prskanje. Pripremite mješavinu antifrizna prema uputama proizvođača koje se odnose na koncentraciju označenu s najmanje -45 °C.

Važno: Upotrebljavajte samo čistu vodu za čišćenje prskalice.
 - B. Pokrenite motor i stavite prekidač pumpe u položaj ON (Uključeno).
 - C. Pritisnite papučicu gasa za povećanje brzine motora.
 - D. Postavite prekidač za mućkanje u položaj ON (Uključeno).

Prskanje sredstva za kondicioniranje

Preporučeni alat: prozirna posuda za prikupljanje.

1. Pomaknite uređaj do prostora za pražnjenje i aktivirajte ručnu kočnicu.
2. Spustite vanjske krakove.
3. Postavite prekidač lijevog, središnjeg i desnog kraka i glavni prekidač krakova u položaj ON (Uključeno).
4. Pustite da sustav prska dok mlaznice ne ispuste sredstvo za kondicioniranje.

Napomena: Većina netoksičnih antifrizna na bazi propilen-glikola je ružičaste boje. U posudu prikupite uzorke protoka nekoliko mlaznica prskalice.

5. Isključite glavni prekidač krakova, 3 prekidača krakova, prekidač za mućkanje, prekidač pumpe prskalice i motor i izvadite ključ.

Transport ili tegljenje uređaja

Za informacije o transportu ili tegljenju uređaja pročitajte *Upute za upotrebu* za vaše vozilo Workman.

Važno: Svežite vanjske krakove za prskanje za transportne nosače krakova.

Održavanje

Napomena: Na internetskoj stranici tvrtke Toro www.Toro.com možete preuzeti besplatan primjerak električne ili hidrauličke sheme i potražiti svoj uređaj na poveznici Upute na početnoj stranici.

Napomena: Odredite lijevu i desnu stranu uređaja s uobičajenog vozačevog položaja.

Sigurnost pri održavanju

- Prije nego što napustite položaj rukovatelja, učinite sljedeće:
 - Parkirajte uređaj na ravnoj površini.
 - Prebacite mjenjač u NEUTRALNI položaj.
 - Aktivirajte ručnu kočnicu.
 - Ugasite motor i izvadite ključ (ako postoji).
 - Pričekajte da se svi pomični dijelovi zaustave.
- Pustite da se komponente uređaja ohlade prije održavanja.
- Održavanje, popravke, podešavanje i pregledavanje vozila smije vršiti samo kvalificirano i ovlašteno osoblje.
- Temeljito očistite i isperite prskalicu prije bilo kakvog održavanja; pogledajte odjeljak Kemijska sigurnost.
- Kemikalije koje se upotrebljavaju u sustavu prskalice mogu biti opasne i toksične za vas, prolaznike, životinje, biljke, tlo ili drugu imovinu.
 - Pažljivo pročitajte naljepnice upozorenja o kemikalijama i sigurnosno-tehničke listove za korištene kemikalije i pridržavajte ih se te se zaštitite u skladu s preporukama proizvođača kemikalija.
 - Uvijek zaštitite kožu kad se nalazite u blizini kemikalija. Nosite odgovarajuću osobnu zaštitnu opremu kako biste se zaštitili od kontakta s kemikalijama, uključujući sljedeće:
 - ◇ zaštitne naočale, zaštitnu masku za oči i/ili štitnik za lice
 - ◇ kemijsko zaštitno odijelo
 - ◇ respirator ili masku s filtrom
 - ◇ rukavice otporne na kemikalije
 - ◇ gumene čizme ili drugu odgovarajuću obuću
 - ◇ čistu odjeću, sapun i jednokratne ručnike za čišćenje
 - Nemojte upravljati prskalicom ili raditi na njoj ako vam informacije o kemijskoj sigurnosti nisu dostupne.
 - Nemojte puniti, kalibrirati ili čistiti uređaj ako se u njegovoj blizini nalaze drugi ljudi, posebno djeca, ili životinje.
- Rukujte kemikalijama u dobro prozračenom prostoru.
- Imajte pri ruci čistu vodu, posebno prilikom punjenja spremnika za prskanje.
- Nemojte jesti, piti ili pušiti za vrijeme rada u blizini kemikalija.
- Nemojte čistiti mlaznice za prskanje tako da upuhujete zrak kroz njih ili da ih stavljate u usta.
- Uvijek sapunom operite ruke i druga izložena područja što prije nakon rada s kemikalijama.
- Kemikalije i pare su opasne; nikad nemojte ulaziti u spremnik ili staviti glavu iznad otvora spremnika ili u njega.
- Da bi čitavo vozilo bilo u ispravnom stanju, sva oprema mora biti primjereno zategnuta.
- Kako biste smanjili mogućnost požara, prostor motora čuvajte od suvišnih nakupina maziva, kemikalija, trave, lišća i prljavštine.
- Ako morate pokrenuti motor radi održavanja, držite ruke, noge, odjeću i sve ostale dijelove tijela podalje od motora i pomičnih dijelova. Neka se nitko ne približava uređaju.
- Nemojte prilagođavati brzinu vožnje uređaja. Ovlašteni distributer tvrtke Toro trebao bi provjeriti brzinu vožnje kako bi se osigurala sigurnost i točnost.
- Ako na uređaju treba izvršiti opširne popravke ili vam je potrebna tehnička pomoć, obratite se ovlaštenom distributeru tvrtke Toro.
- Bilo kakva modifikacija ovog uređaja može utjecati na rad uređaja, njegove performanse, postojanost ili upotrebu te prouzročiti tjelesne ozljede ili smrt. Takva bi upotreba mogla dovesti do poništavanja jamstva proizvođača.
- Upotrijebite podmetače za pridržavanje uređaja dok radite ispod uređaja.
- Pažljivo otpuštajte tlak iz komponenti s pohranjenom energijom.

Preporučeni raspored održavanja

Interval servisa održavanja	Postupak održavanja
Prije svake uporabe ili svakodnevno	<ul style="list-style-type: none">• Provjerite držače spremnika.• Očistite usisni filter.• Očistite tlačni filter.
Nakon svake uporabe	<ul style="list-style-type: none">• Kondicionirajte sustav prskalice na kraju svakog dana upotrebe.
Svakih 50 sati	<ul style="list-style-type: none">• Podmažite pumpu.
Svakih 100 sati	<ul style="list-style-type: none">• Podmažite šarke krakova.
Svakih 200 sati	<ul style="list-style-type: none">• Pregledajte sva crijeva i spojeve kako biste provjerili imaju li oštećenja i jesu li ispravno spojeni.• Očistite mjerač protoka (češće ako upotrebljavate močivi prah).
Svakih 400 sati	<ul style="list-style-type: none">• Provjerite O-prstenove na sklopovima ventila i zamijenite ih ako je potrebno.• Promijenite usisni filter.• Promijenite tlačni filter.• Provjerite membranu pumpe i zamijenite ako je potrebno.• Provjerite nepovratne ventile pumpe i zamijenite ako je potrebno.• Provjerite najlonske okretno čahure.
Godišnje	<ul style="list-style-type: none">• Kalibrirajte optični ventil mućkanja.• Isperite prskalicu čistom vodom.

Važno: Pročitajte *Upute za upotrebu* za informacije o vašem uređaju i upute za upotrebu motora za detalje o dodatnim postupcima održavanja.

Popis za svakodnevno održavanje

Kopirajte ovu stranicu za osobnu upotrebu.

Stavka za održavanje	Za tjedan:						
	Pon.	Uto.	Sri.	Čet.	Pet.	Sub.	Ned.
Provjerite rad kočnica i ručne kočnice.							
Provjerite funkcioniranje mjenjača brzina/neutralnog položaja.							
Provjerite razinu goriva.							
Provjerite razinu motornog ulja prije nego što napunite spremnik.							
Provjerite razinu ulja sklopa mjenjača i diferencijala prije nego što napunite spremnik.							
Provjerite filtar zraka prije nego što napunite spremnik.							
Provjerite rashladna rebra motora prije nego što napunite spremnik.							
Provjerite neobične zvukove motora.							
Provjerite neobične zvukove tijekom rada.							
Provjerite tlak u gumama.							
Provjerite istjecanje tekućina.							
Provjerite rad instrumenata.							
Provjerite rad papučice gasa.							
Očistite usisno sito.							
Provjerite konvergenciju.							
Podmažite sve mazalice. ¹							
Popravite oštećenu boju.							

¹Odmah **nakon svakog** pranja, neovisno o navedenom intervalu

Bilješke o uočenim problemima

Pregled obavio/la:		
Stavka	Datum	Informacije
1		
2		
3		
4		
5		
6		
7		
8		
9		
10		

Postupci prije održavanja

⚠ OPREZ

Ako ostavite ključ u prekidaču za pokretanje, netko bi slučajno mogao pokrenuti motor i nanijeti vama i prolaznicima teške ozljede.

Izvadite ključ iz prekidača za pokretanje i odspojite negativni kabel akumulatora s akumulatora prije bilo kakvog održavanja. Odložite kabel akumulatora na stranu kako ne bi slučajno došao u dodir s klemom akumulatora.

Pristup uređaju

Podizanje sklopa spremnika

⚠ OPASNOST

Sklop spremnika prskalice stvara opasnost od pohranjene energije. Neispravno držanje prilikom postavljanja ili uklanjanja sklopa moglo bi dovesti do njegova pomicanja ili padanja te bi mogao ozlijediti vas ili prolaznike.

Upotrebljavajte trake i mosnu dizalicu za pridržavanje sklopa spremnika prskalice za vrijeme postavljanja, uklanjanja ili održavanja prilikom kojeg morate skinuti pričvršne elemente.

Možete podići sklop spremnika za pristup motoru i drugim unutarnjim komponentama. Okrenite produžetak kraka prema naprijed kako biste ravnomjerno rasporedili težinu.

1. Ispraznite spremnik za prskanje.
2. Parkirajte vozilo na ravnoj površini.
3. Podignite produžetak kraka na približno 45° s pomoću prekidača za kontrolu krakova.
4. Aktivirajte ručnu kočnicu, ugasi motor i izvadite ključ.
5. Uklonite sigurnosne vijke s prednje strane platforme (Slika 82).

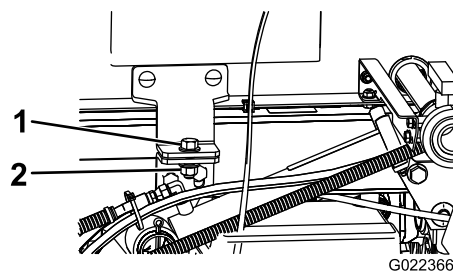

Slika 82

1. Vijak ($\frac{1}{2} \times 1\frac{1}{2}$ inča)
2. Sigurnosna matica ($\frac{1}{2}$ inča)

6. Sklopите produžetke krakova prema naprijed uzduž sklopa spremnika kako biste ravnomjerno rasporedili težinu i spriječili prevrtanje unatrag.
7. Podignite sklop spremnika toliko da cilindri za podizanje budu potpuno izvučeni.
8. Uklonite podupirač postolja s nosača na stražnjoj strani ploče ROPS-a (Slika 83).

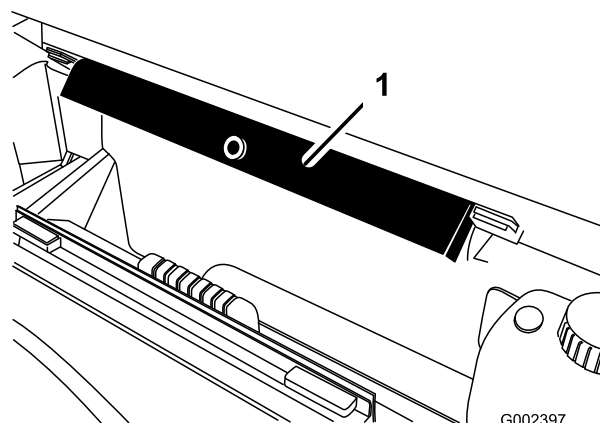

Slika 83

1. Podupirač postolja

9. Gurnite podupirač postolja na šipku cilindra, tako da jezičci krajeva podupirača budu oslonjeni

na kraj cijevi cilindra i kraj šipke cilindra za podizanje (Slika 84).

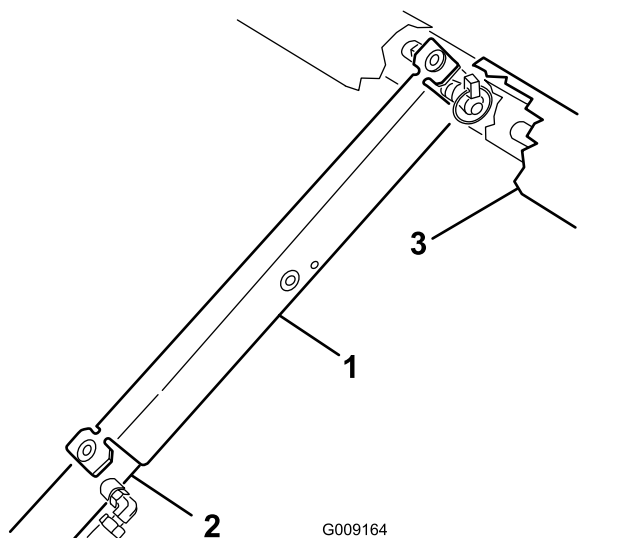

Slika 84

1. Podupirač postolja
2. Cijev cilindra
3. Postolja

Spuštanje sklopa spremnika

1. Kad ste spremni spustiti sklop spremnika, skinite podupirač postolja s cilindra i stavite ga na nosače na stražnjoj strani ploče ROPS-a.

Važno: Nemojte spuštati sklop spremnika dok se sigurnosni podupirač postolja nalazi na cilindru.

2. Uvucite cilindre za podizanje kako biste pažljivo spustili spremnik na okvir.
3. Postavite 2 sidrena vijka i pričvrсна vijka kako biste pričvrstili sklop spremnika.
4. Sklopite produžetke krakova prema natrag u izvučeni položaj.
5. Podignite produžetke krakova u TRANSPORTNI položaj s pomoću prekidača za kontrolu krakova.

Podmazivanje

Podmazivanje pumpe prskalice

Interval servisiranja: Svaki 50 sati

Vrsta maziva: Mobil XHP 461

1. Pronađite mazalice na pumpi prskalice.

Napomena: Pumpa se nalazi na stražnjoj strani uređaja.

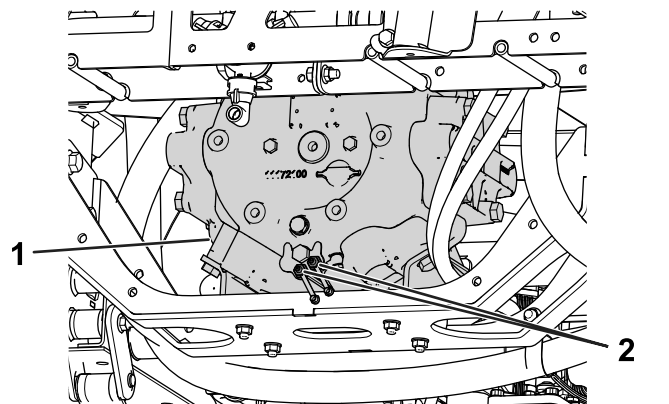

Slika 85

1. Pumpa prskalice
2. Mazalice

2. Obrišite 2 mazalice.
3. Uštrcajte mazivo u svaku mazalicu.
4. Obrišite višak maziva.

Podmazivanje šarki krakova

Interval servisiranja: Svakih 100 sati

Važno: Ako operete šarku kraka vodom, uklonite svu vodu i ostatke iz sklopa šarke i nanosite novi sloj maziva.

Vrsta maziva: Litijska mast, tip 2

1. Obrišite mazalice kako u ležajeve ili čahure ne bi ušlo strano tijelo.
2. Uštrcajte mazivo u ležaj ili čahuru na svakoj mazalici [Slika 86](#).

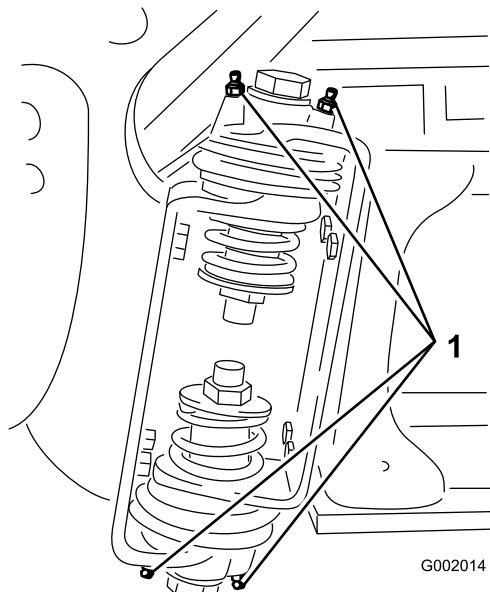

Slika 86
Desni krak

1. Mazalica

3. Obrišite višak maziva.
4. Ponovite ovaj postupak za svaki zglob kraka.

Održavanje električnog sustava

Sigurnost električnog sustava

- Odspojite akumulator prije popravljanja vozila. Prvo odspojite negativni priključak, a zatim pozitivni. Prvo spojite pozitivni priključak, a zatim negativni.
- Punite akumulator na otvorenom, dobro prozračenom mjestu, daleko od iskri i plamena. Isključite punjač prije spajanja ili odspajanja akumulatora.
- Nosite zaštitnu odjeću i upotrebljavajte izolirane alate.

Zamjena osigurača

Kutija osigurača sustava prskalice nalazi se na stražnjoj strani kutije osigurača vozila. Zamijenite pregoreni osigurač osiguračem istog tipa i amperaže.

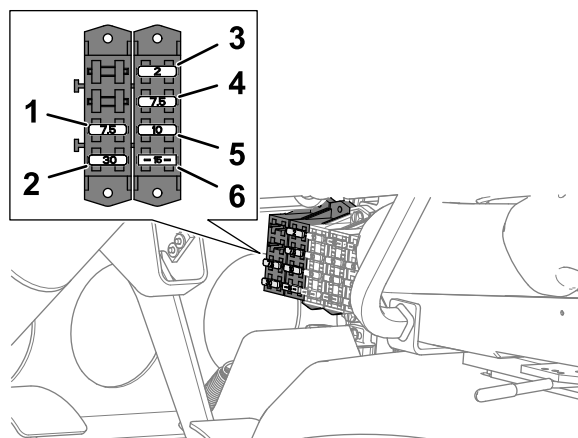

Slika 87

- | | |
|---|---|
| 1. 7,5 A – TEC kontroler (napajanje prskalice i relej pumpe za ispiranje) | 4. 7,5 A – izlaz TEC kontrolera |
| 2. 30 A – ispiranje spremnika | 5. 10 A – prekidačko napajanje |
| 3. 2 A – logički sklop TEC | 6. 15 A – krak s prskalicama kontrolera |

Održavanje sustava za prskanje

Provjera crijeva

Interval servisiranja: Svakih 200 sati

Svakih 400 sati/Godišnje (što je prije)

Provjerite svako crijevo sustava za prskanje i potražite znakove pucanja, curenja ili drugih oštećenja. Također provjerite pričvrstne elemente i potražite znakove sličnih oštećenja. Zamijenite sva oštećena crijeva i spojnice.

Promjena usisnog filtra

Interval servisiranja: Svakih 400 sati

Napomena: Odredite odgovarajuću finoću sita usisnog filtra koja vam je potrebna; pogledajte [Odabir usisnog filtra \(stranica 51\)](#).

1. Parkirajte uređaj na ravnoj površini, aktivirajte ručnu kočnicu, isključite pumpu, ugasite motor i izvadite ključ.
2. Na vrhu spremnika za prskanje uklonite iz kućišta filtra držač koji pričvršćuje spojnicu crijeva spojenu na veliko crijevo ([Slika 88](#)).

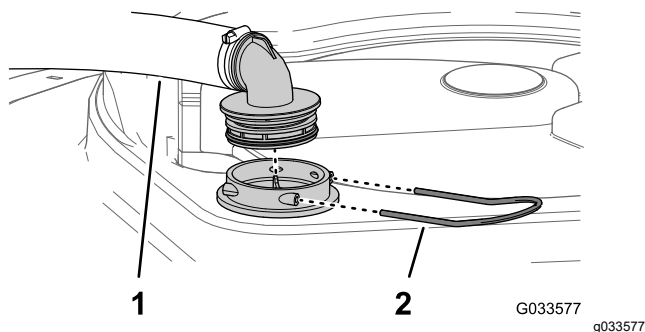

Slika 88

1. Usisno crijevo
2. Držač

3. Skinite crijevo i spojnicu crijeva s kućišta filtra ([Slika 88](#)).
4. Uklonite stari usisni filter iz kućišta filtra u spremniku ([Slika 89](#)).

Napomena: Odložite stari filter.

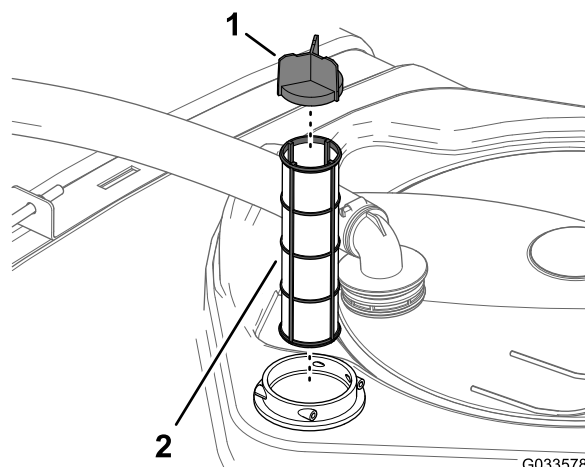

Slika 89

1. Krilce sita
2. Usisni filter

5. Postavite novi usisni filter u kućište filtra.

Napomena: Filter mora čvrsto sjesti na mjesto.

6. Poravnajte crijevo i spojnicu crijeva s kućištem filtra na vrhu spremnika i pričvrstite spojnicu i kućište s pomoću držača koji ste uklonili u koraku 2.

Promjena tlačnog filtra

Interval servisiranja: Svakih 400 sati

Napomena: Odredite odgovarajuću finoću sita tlačnog filtra koja vam je potrebna; pogledajte [Odabir tlačnog filtra \(stranica 52\)](#).

1. Parkirajte uređaj na ravnoj površini, aktivirajte ručnu kočnicu, isključite pumpu prskalice, ugasite motor i izvadite ključ.
2. Stavite posudu za pražnjenje ispod tlačnog filtra ([Slika 90](#)).

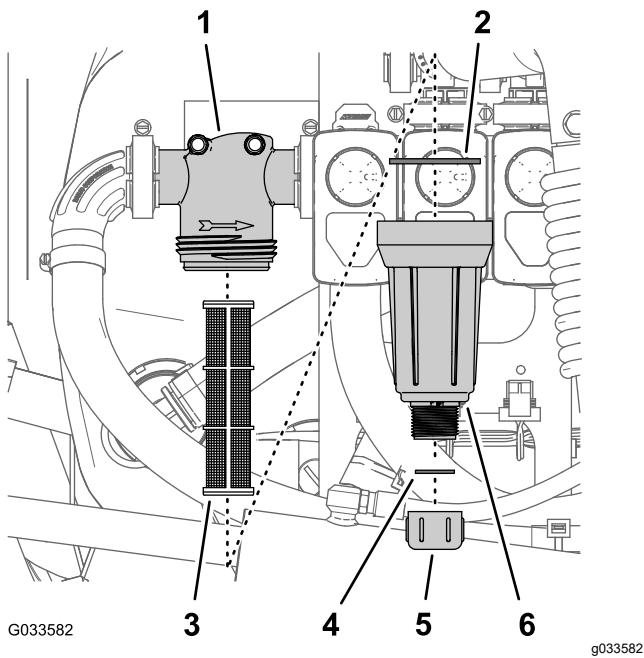

Slika 90

- | | |
|-------------------|------------------------------|
| 1. Glava filtra | 4. Brtva (čep za pražnjenje) |
| 2. Brtva (posuda) | 5. Čep za pražnjenje |
| 3. Uložak filtra | 6. Posuda |

- Okrenite čep za pražnjenje u smjeru suprotnom od kazaljki na satu i skinite ga s posude tlačnog filtra (Slika 90).

Napomena: Pustite da se posuda isprazni do kraja.

- Okrenite posudu u smjeru suprotnom od kazaljki na satu i skinite glavu filtra (Slika 90).
- Uklonite stari uložak tlačnog filtra (Slika 90).

Napomena: Odložite stari filter.

- Provjerite brtvu čepa za pražnjenje (unutar posude) i brtvu posude (unutar glave filtra) i ima li znakova oštećenja i trošenja (Slika 90).

Napomena: Zamijenite sve oštećene ili istrošene brtve čepa otvora, posude, ili oboje.

- Postavite novi uložak tlačnog filtra u glavu filtra (Slika 90).

Napomena: Uložak filtra mora biti čvrsto postavljen u glavi filtra.

- Postavite posudu na glavu filtra i pričvrstite rukom (Slika 90).
- Stavite čep za pražnjenje na spojnicu na dnu posude i pričvrstite čep rukom (Slika 90).

Promjena filtra mlaznice

Napomena: Odredite odgovarajuću finoću sita filtra mlaznice koja vam je potrebna; pogledajte [Odabir filtra za vrh mlaznice \(opcionalno\)](#) (stranica 53).

- Parkirajte uređaj na ravnoj površini, aktivirajte ručnu kočnicu, isključite pumpu prskalice, ugasite motor i izvadite ključ.
- Skinite mlaznicu s obrtne glave prskalice (Slika 91).

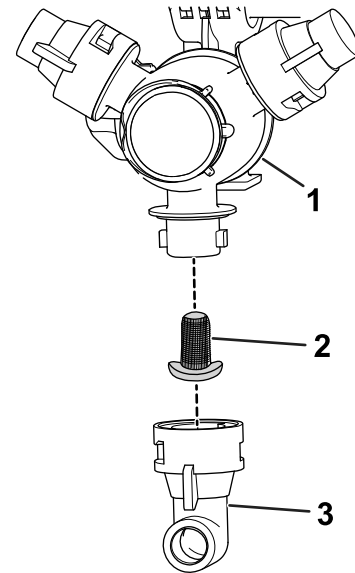

Slika 91

- | | |
|---------------------------|-------------|
| 1. Obrtna glava prskalice | 3. Mlaznica |
| 2. Filtar mlaznice | |

- Skinite stari filter mlaznice (Slika 91).

Napomena: Odložite stari filter.

- Postavite novi filter mlaznice (Slika 91).

Napomena: Filter mora čvrsto sjesti na mjesto.

- Postavite mlaznicu na obrtnu glavu prskalice (Slika 91).

Provjera pumpe prskalice

Interval servisiranja: Svaki 400 sati/Godišnje (što je prije)—Provjerite membranu pumpe i zamijenite ako je potrebno. (kontaktirajte svog ovlaštenog distributera tvrtke Toro).

Svaki 400 sati/Godišnje (što je prije)—Provjerite nepovratne ventile pumpe i zamijenite ako je potrebno. (kontaktirajte svog ovlaštenog distributera tvrtke Toro).

Napomena: Sljedeće komponente uređaja smatraju se podložnima trošenju pri upotrebi, osim ako se utvrdi da su neispravne i nisu obuhvaćene jamstvom za ovaj uređaj.

Neka ovlaštenu distributera tvrtke Toro provjeri ima li oštećenja na sljedećim unutarnjim dijelovima pumpe:

- Membrana pumpe
- Sklopovi nepovratnih ventila pumpe

Zamijenite komponente prema potrebi.

Provjera najlonskih okretnih čahura

Interval servisiranja: Svaki 400 sati/Godišnje (što je prije)

1. Parkirajte uređaj na ravnoj površini, aktivirajte ručnu kočnicu, isključite pumpu, ugasite motor i izvadite ključ.
2. Izvucite vanjske krakove u položaj za prskanje i poduprite krakove postoljima ili trakama i opremom za podizanje.
3. Skinite vijak i maticu koji pričvršćuju zakretni klin i skinite klin ([Slika 92](#)).

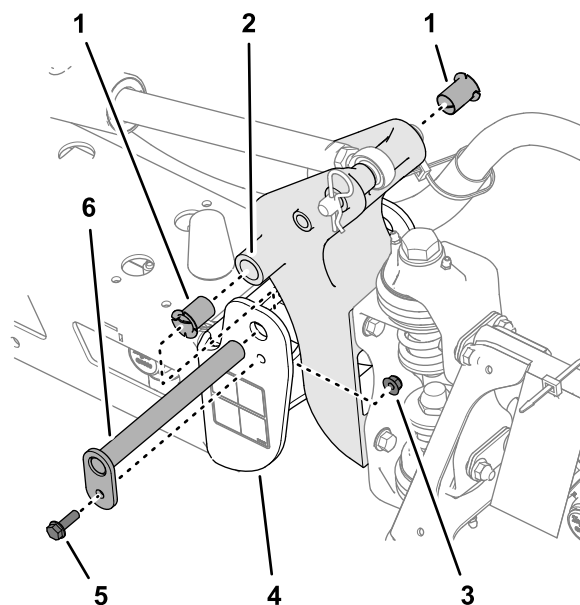

g242083

Slika 92

- | | |
|---------------------|-------------------------------------|
| 1. Najlonske čahure | 4. Krajnji žlijeb (središnji okvir) |
| 2. Okretni nosač | 5. Prirubni vijak |
| 3. Prirubna matica | 6. Zakretni klin |

4. Skinite sklop kraka i okretnog nosača s krajnjeg žlijeba središnjeg okvira kako biste pristupili najlonskim čahurama.
 5. Uklonite i provjerite najlonske čahure s prednje i stražnje strane okretnog nosača ([Slika 92](#)).
- Napomena:** Zamijenite sve istrošene ili oštećene čahure.
6. Podmažite najlonske čahure malom količinom ulja i postavite čahure u okretni nosač ([Slika 92](#)).
 7. Poravnajte otvore na okretnom nosaču s otvorima u krajnjem žlijebu ([Slika 92](#)).
 8. Postavite zakretni klin i pričvrstite ga s pomoću prirubnog vijka i prirubne matice koje ste uklonili u koraku 3.
 9. Ponovite korake od 2 do 8 za drugi vanjski krak.

Poravnavanje krakova

Sljedeći se postupak može upotrijebiti za podešavanje aktuatora na središnjem kraku kako bi lijevi i desni krak ostali u ravnini.

1. Izvucite krakove u položaj za prskanje.
2. Izvadite rascjepku iz zakretnog klina (Slika 93).

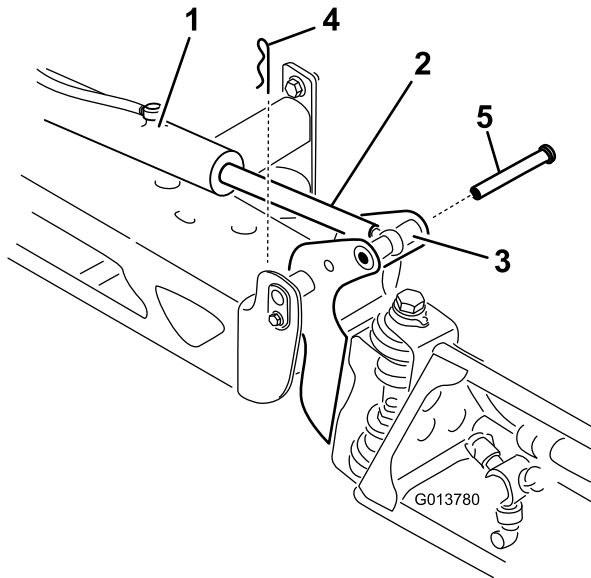

Slika 93

- | | |
|----------------------------------|--------------|
| 1. Aktuator | 4. Rascjepka |
| 2. Šipka aktuatora | 5. Klin |
| 3. Kućište zakretnog klina kraka | |

3. Podignite krak i uklonite klin (Slika 93) te polako spustite krak na tlo.
4. Provjerite ima li na klinu znakova oštećenja i po potrebi ga zamijenite.
5. Upotrijebite ključ na ravnim stranama šipke aktuatora kako biste je imobilizirali, a zatim otpustite protumaticu da biste mogli podesiti šipku s otvorom (Slika 94).

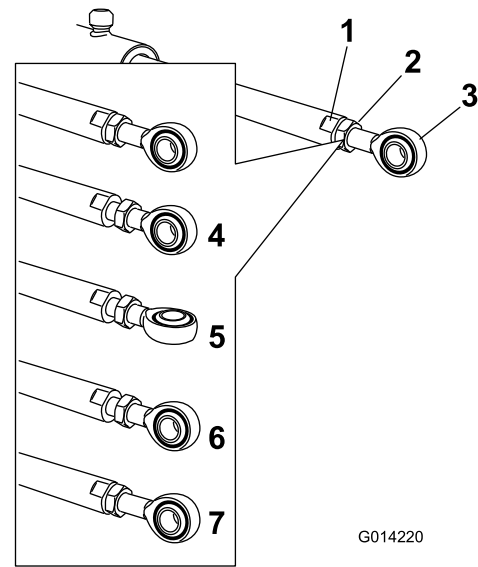

Slika 94

- | | |
|---------------------------------|--|
| 1. Ravni dio na šipki aktuatora | 5. Otvor podešen |
| 2. Protumatica | 6. Položaj otvora za sastavljanje |
| 3. Otvor | 7. Protumatica zategnuta za zaključavanje novog položaja |
| 4. Protumatica otpuštena | |

6. Okrenite šipku s otvorom u šipki aktuatora kako biste skratili ili produljili izvučeni aktuator na željeni položaj (Slika 94).

Napomena: Morate okretati šipku s otvorom za pola kruga ili puni krug kako biste mogli staviti šipku na krak.

7. Nakon što postignete željeni položaj, zategnite protumaticu kako biste pričvrstili aktuator i šipku s otvorom.
8. Podignite krak kako biste poravnali zakretni klin sa šipkom aktuatora.
9. Dok držite krak, umetnite klin kroz kućište zakretnog klina kraka i šipku aktuatora (Slika 93).
10. Nakon što postavite klin, otpustite krak i pričvrstite klin s pomoću rascjepke koju ste prethodno uklonili.
11. Ponovite postupak za svaki ležaj šipke aktuatora ako je potrebno.

Čišćenje

Važno: Za čišćenje uređaja nemojte upotrebljavati slanu ili tehnološku vodu.

Napomena: Ako se turbina ne okreće nesmetano, otpustite šesterokutni vijak na dnu glavčine turbine za 1/16 okreta dok se ne počne nesmetano okretati.

Čišćenje mjerača protoka

Interval servisiranja: Svakih 200 sati/Godišnje (što je prije) (češće ako upotrebljavate močivi prah).

1. Temeljito isperite i ispraznite cjelokupni sustav prskanja.
2. Skinite mjerac protoka s prskalice i isperite ga čistom vodom.
3. Uklonite prstenasti osigurač na uzvodnoj strani (Slika 95).

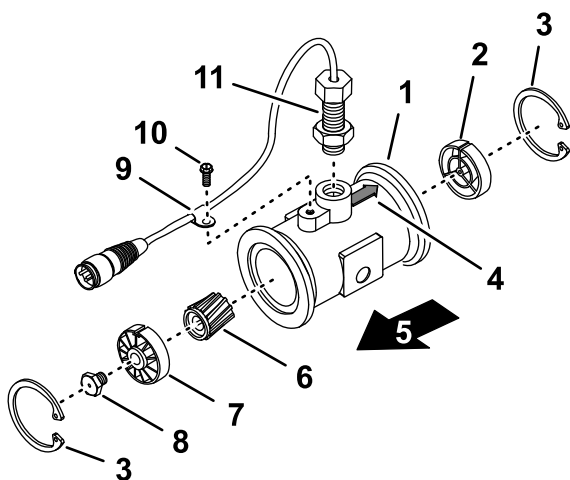

g214630

Slika 95

- | | |
|---|---|
| 1. Prirubnica (kućište mjeraca protoka) | 7. Uzvodna glavčina i ležaj (s utorom prema gore) |
| 2. Nizvodna glavčina (s utorima prema gore) | 8. Usadni vijak turbine |
| 3. Prstenasti osigurač | 9. Stezaljka kablenskog svežnja |
| 4. Strelica za nizvodni smjer (kućište mjeraca protoka) | 10. Prirubni vijak |
| 5. Uzvodni smjer | 11. Sklop senzora |
| 6. Rotor/magnet | |

4. Očistite turbinu i glavčinu turbine kako biste uklonili sve metalne strugotine i močivi prah.
5. Provjerite jesu li oštrice turbine potrošene.

Napomena: Držite turbinu u ruci i zavrtnite je. Trebala bi se nesmetano okretati uz vrlo malo otpora. Ako to nije slučaj, zamijenite je.

6. Sastavite mjerac protoka.
7. Upotrebljavajte niski tlak zraka (0,5 bara ili 50 kPa) kako bi se turbina nesmetano okretala.

Skladištenje

Sigurnost skladištenja

- Prije nego što napustite položaj rukovatelja, učinite sljedeće:
 - Parkirajte uređaj na ravnoj površini.
 - Ugasite pumpu za prskanje.
 - Aktivirajte ručnu kočnicu.
 - Ugasite motor i izvadite ključ (ako postoji).
 - Pričekajte da se svi pomični dijelovi zaustave.
 - Pustite da se uređaj ohladi prije podešavanja, održavanja, čišćenja ili skladištenja.
- Nemojte skladištiti uređaj ili spremnik za gorivo u blizini otvorenog plamena, iskri ili žižaka poput onih na bojlerima ili drugim uređajima.

Priprema uređaja za skladištenje

Kratkoročno skladištenje

(manje od 30 dana)

Izvršite sljedeće postupke:

1. Čišćenje (stranica 79)
2. Priprema za kondicioniranje prskalice (stranica 80)
3. Kondicioniranje prskalice (stranica 80)

Čišćenje vanjske strane uređaja

Važno: Za čišćenje uređaja nemojte upotrebljavati slanu ili tehnološku vodu.

1. Prije nego što napustite uređaj, parkirajte uređaj na ravnoj površini; aktivirajte ručnu kočnicu; ugasite pumpu prskalice i motor; izvadite ključ i pričekajte da se svi pomični dijelovi zaustave.

Napomena: Za modele vozila Workman serije HD i HDX s ručnim prijenosom deaktivirajte PTO uređaj.

2. Očistite prljavštinu s cijelog uređaja, uključujući vanjsku stranu rashladnih rebara glave cilindra motora i kućišta ventilatora.

Važno: Možete prati uređaj s pomoću blagog deterdženta i vode. Za pranje uređaja nemojte upotrebljavati visokotlačni mlaz vode. Pranje visokotlačnim peračem moglo bi oštetiti električni sustav ili isprati potrebna maziva na točkama trenja. Nemojte upotrebljavati prekomjerne količine vode, osobito u blizini upravljačke ploče, svjetala, motora i akumulatora.

Priprema za kondicioniranje prskalice

1. Prije nego što napustite položaj rukovatelja pomaknite uređaj na površinu za pražnjenje, aktivirajte ručnu kočnicu, ugasite pumpu prskalice, ugasite motor; izvadite ključ i pričekajte da se svi pomični dijelovi zaustave.
2. Ispraznite spremnik za čistu vodu i ostavite slavinu spremnika otvorenu.
3. Ispraznite spremnik prskalice najviše što možete.
4. Pripremite otopinu netoksičnog antifriza s inhibitorom korozije koja nije na bazi alkohola; pogledajte [Priprema sredstva za kondicioniranje \(stranica 67\)](#).
5. Uklonite 1 crijevo mjeraca tlaka sa spoja za lako povezivanje kako je prikazano na [Slika 96](#).

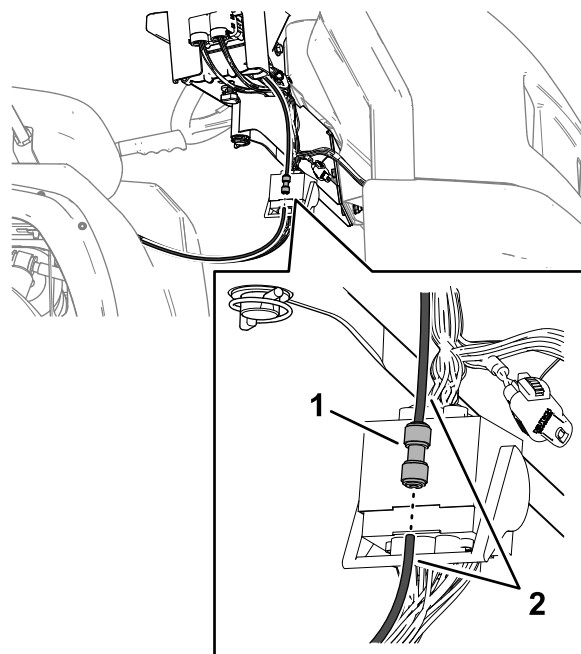

Slika 96

g362136

1. Spoj za lako povezivanje
2. Crijevo mjeraca tlaka

6. Pokrenite motor i spustite vanjske krakove.

Kondicioniranje prskalice

1. Neka pumpa prskalice radi nekoliko minuta kako bi antifriz cirkulirao kroz cijeli sustav za prskanje i postavljenu dodatnu opremu za prskanje.
2. Okrenite prekidače lijevog, središnjeg i desnog kraka u položaj ON (Uključeno).
3. Okrenite glavni prekidač krakova u položaj ON (Uključeno) i provjerite sljedeće:
 - Iz odspojenog kraja crijeva mjeraca tlaka mora teći antifriz.
 - Nastavite prskanje iz mlaznice sve dok antifriz ne postane vidljiv.

4. Okrenite glavni prekidač krakova u položaj OFF (Isključeno).
5. Okrenite prekidač pumpe u položaj OFF (Isključeno).
6. Podignite vanjske krakove s pomoću prekidača za podizanje krakova.

Podižite vanjske krakove dok se u potpunosti ne smjeste u transportni nosač u transportnom položaju u obliku slova X i dok cilindri za podizanje ne budu u potpunosti uvučeni.

Napomena: Cilindri za podizanje moraju biti skroz uvučeni kako se ne bi oštetila šipka aktuatora.

7. Ugasite motor.
8. Ispraznite spremnik prskalice najviše što možete.

Dugoročno skladištenje

(više od 30 dana)

1. Podmažite prskalicu; pogledajte [Podmazivanje \(stranica 73\)](#).

2. Provjerite i zategnite sve vijke, matične vijke i matice.

Napomena: Popravite ili zamijenite sve istrošene ili oštećene dijelove.

3. Provjerite stanje svih crijeva za prskanje.

Napomena: Zamijenite sva istrošena ili oštećena crijeva.

4. Pritegnite sve pričvrstne elemente crijeva.
5. Ogrebane ili gole metalne površine obojite bojom od ovlaštenog distributera tvrtke Toro.
6. Ako je potrebno, pripremite vozilo za dugoročno skladištenje; pročitajte *Upute za upotrebu* za vaše vozilo.
7. Čuvajte uređaj u čistoj, suhoj garaži ili skladišnom prostoru.
8. Pokrijte uređaj kako biste ga zaštitili i održali čistim.

Priprema uređaja za servis

1. Umetnite crijevo mjerača tlaka u spoj za lako povezivanje dok ne sjedne na mjesto ([Slika 97](#)).

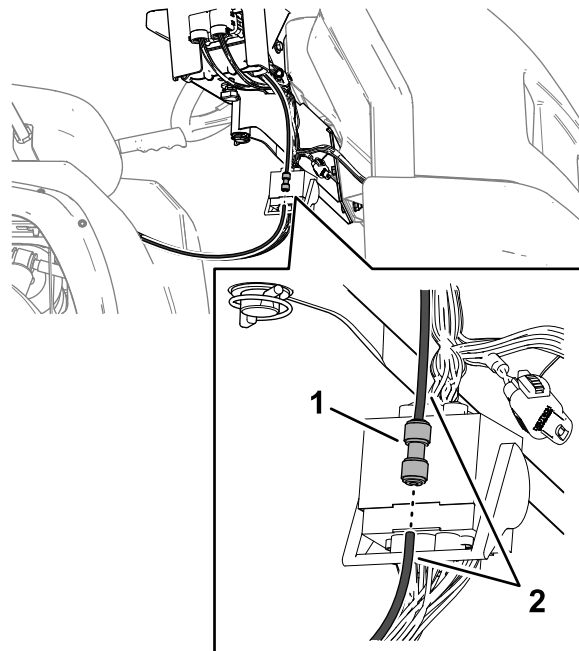

Slika 97

g362136

1. Spoj za lako povezivanje
2. Crijevo mjerača tlaka

2. Zatvorite slavinu spremnika za čistu vodu.
3. Dodajte gorivo u spremnik za gorivo.
4. Servisirajte vozilo; pogledajte *Upute za upotrebu* vašeg vozila.

Uklanjanje platforme prskalice i spremnika

Kapacitet opreme za podizanje: 408 kg

⚠ OPASNOST

Sklop spremnika prskalice stvara opasnost od pohranjene energije. Neispravno držanje prilikom postavljanja ili uklanjanja sklopa moglo bi dovesti do njegovog pomicanja ili padanja te ozlijediti vas ili prolaznike.

Upotrebljavajte trake i mosnu dizalicu za pridržavanje sklopa spremnika prskalice za vrijeme postavljanja, uklanjanja ili održavanja prilikom kojeg morate skinuti pričvrstne elemente.

Priprema centralne konzole

1. Odspojite kabele akumulatora s akumulatora; pogledajte [6 Odspajanje akumulatora \(stranica 17\)](#).
2. Odvojite kutiju osigurača prskalice od kutije osigurača uređaja i odspojite žice između 2 kutije osigurača; pogledajte [11 Postavljanje kutije osigurača prskalice \(stranica 22\)](#).
3. Uklonite kabelski svežanj s obujmica tipa J; pogledajte [Provlačenje stražnjeg električnog kabelskog svežnja prskalice do upravljačke konzole \(stranica 21\)](#).
4. Otpustite okretni gumb koji se nalazi ispod konzole i uklonite rascjepku; pogledajte [Postavljanje upravljačke konzole na uređaj \(stranica 20\)](#).
5. Odspojite priključke žica koje povezuju kutiju osigurača prskalice s kutijom osigurača uređaja; pogledajte [11 Postavljanje kutije osigurača prskalice \(stranica 22\)](#).
6. Odvojite kutiju osigurača prskalice od kutije osigurača uređaja; pogledajte [11 Postavljanje kutije osigurača prskalice \(stranica 22\)](#).
7. Skinite konzolu s montažnog nosača konzole na kontrolnoj ploči uređaja i poravnajte zakretni klin na upravljačkoj konzoli s nosačem na prednjem držaču spremnika (Slika 98); pogledajte [Postavljanje upravljačke konzole na uređaj \(stranica 20\)](#).

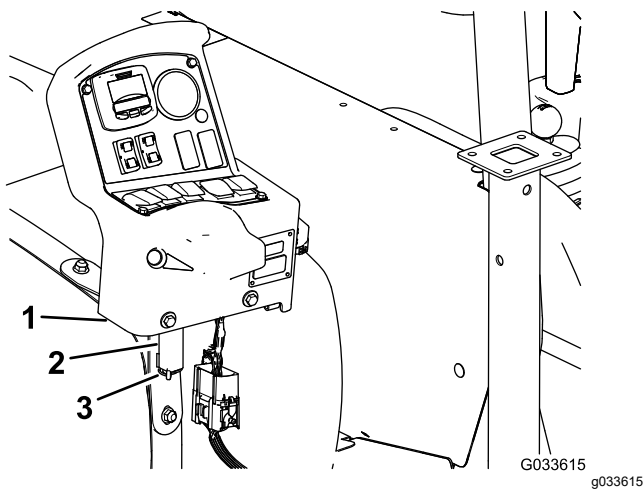

Slika 98

1. Upravljačka konzola
2. Nosač (prednji držač spremnika prskalice)
3. Rascjepka

8. Stavite konzolu na nosač i pričvrstite zakretni klin za nosač s pomoću rascjepke (Slika 98).

Postavljanje podmetača za pridržavanje

Kapacitet opreme za podizanje: 408 kg

1. Poravnajte prednji podmetač s držačem na prednjoj strani spremnika (Slika 99).

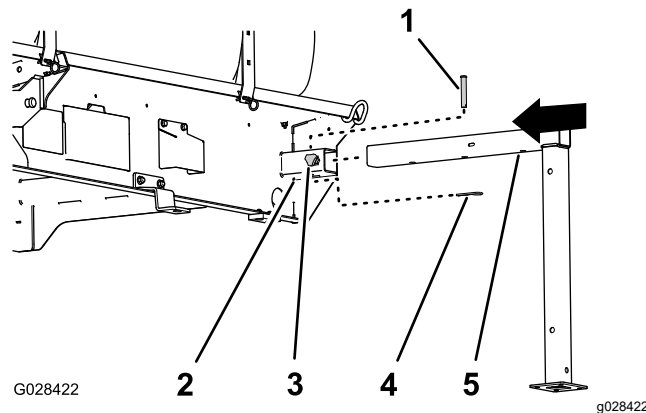

Slika 99

1. Svornjak s poprečnim provrtom ($\frac{1}{2} \times 3$ inča)
2. Držač podmetača
3. Kotačić za zaključavanje položaja
4. Rascjepka ($\frac{5}{32} \times 2\frac{5}{8}$ inča)
5. Prednji podmetač za pridržavanje

2. Umetnite podmetač za pridržavanje u držač dok srednji otvor na horizontalnoj cijevi podmetača za pridržavanje ne bude u ravnini s otvorom na gornjoj strani držača (Slika 99).
3. Umetnite svornjak s poprečnim provrtom ($\frac{1}{2} \times 3$ inča) u otvore na podmetaču za pridržavanje i držaču i pričvrstite svornjak s poprečnim provrtom s pomoću rascjepke ($\frac{5}{32} \times 2\frac{5}{8}$ inča).
4. Navijte kotačić za zaključavanje položaja na držač i pritegnite ga rukom (Slika 99).
5. Poravnajte stražnji podmetač za pridržavanje sa stražnjim držačem podmetača (Slika 100).

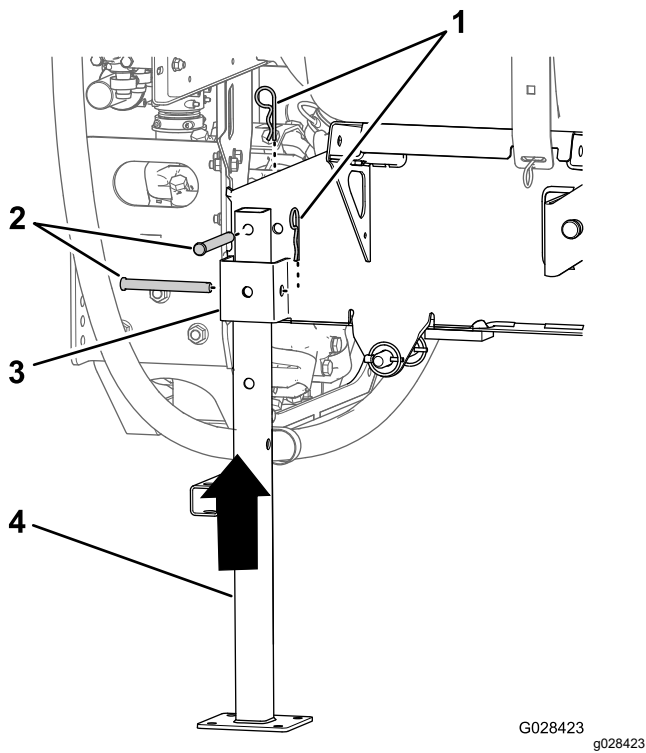

Slika 100

G028423 g028423

- | | |
|---|---|
| 1. Rascjepka
($5/32 \times 2\frac{5}{8}$ inča) | 3. Držac podmetača |
| 2. Svornjak s poprečnim
provrtom ($\frac{1}{2} \times 4\frac{1}{2}$ inča) | 4. Stražnji podmetač za
pridržavanje |

6. Poravnajte otvor na gornjoj strani podmetača za pridržavanje s otvorom na okviru platforme spremnika ([Slika 100](#))
7. Pričvrstite podmetač za pridržavanje za držač i okvir s pomoću 2 svornjaka s poprečnim provrtom ($\frac{1}{2} \times 4\frac{1}{2}$ inča) i 2 rascjepke ($5/32 \times 2\frac{5}{8}$ inča) kako je prikazano na [Slika 100](#).
8. Ponovite korake od 1 do 7 za prednje i stražnje podmetače za pridržavanje na drugoj strani platforme spremnika.

Izvlačenje podmetača za pridržavanje

Upotrijebite podmetač i produžetak prednjeg podmetača za pridržavanje kako biste produžili podmetače za pridržavanje.

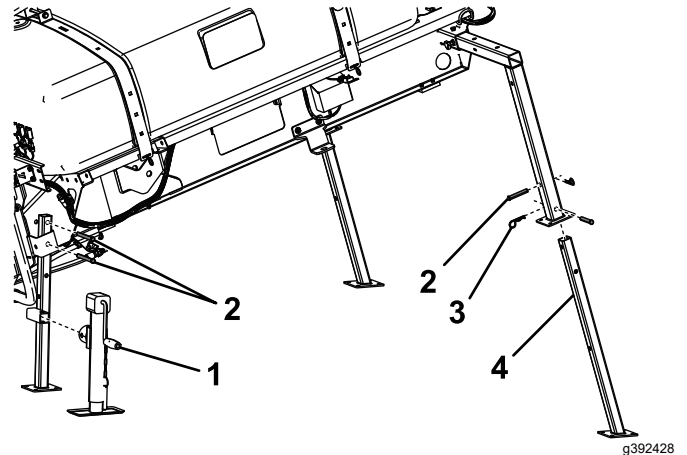

Slika 101

- | | |
|-------------------------------------|--|
| 1. Podmetač | 3. Rascjepka |
| 2. Svornjak s poprečnim
provrtom | 4. Produžetak prednjeg
podmetača za
pridržavanje |

Uklanjanje platforme prskalice

1. Spustite krakove na približno 45° i zatim ih okrenite prema naprijed ([Slika 102](#)).

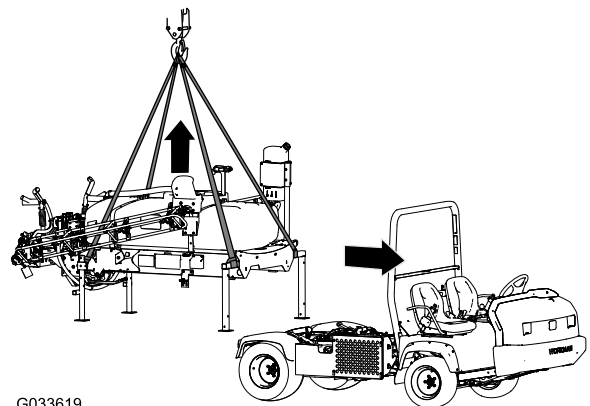

G033619

Slika 102

g033619

2. Uklonite 2 vijka ($\frac{1}{2} \times 1\frac{1}{2}$ inča) i 2 sigurnosne matice ($\frac{1}{2}$ inča) koji pričvršćuju nosač držača sklopa platforme spremnika za nosač postolja na okviru sa svake strane uređaja; pogledajte [13 Spuštanje platforme spremnika \(stranica 26\)](#).
3. Podignite platformu spremnika s pomoću cilindra za podizanje, postavite bravu cilindra i učinite sljedeće:

Napomena: Pogledajte [Podizanje sklopa spremnika \(stranica 72\)](#).

- Za modele vozila Workman serije HD i HDX s ručnim prijenosom odspojite osovinu PTO uređaja sa sklopa mjenjača i diferencijala PTO uređaja; pogledajte upute za postavljanje kompleta prskalice za finišenje travnjaka Multi Pro WM, radno vozilo Workman s ručnim prijenosom.
 - Odspojite žice senzora brzine; pogledajte [Povezivanje kablenskog svežnja senzora brzine \(modeli serije HD s ručnim prijenosom\) \(stranica 18\)](#).
4. Uklonite bravu cilindra i spustite platformu spremnika s pomoću cilindra za podizanje; pogledajte [Spuštanje sklopa spremnika \(stranica 73\)](#).
 5. Spojite opremu za podizanje s horizontalnim cijevima prednjih podmetača za pridržavanje i vertikalnim stupom stražnjih podmetača za pridržavanje ([Slika 102](#)).
 6. Podignite sklop spremnika 7,5 do 10 cm i uklonite preklopne osigurače i svornjake s poprečnim provrtom koji pričvršćuju cilindre za podizanje za sklop spremnika.
 7. Podignite platformu spremnika s uređaja dovoljno visoko da platforma ne dodiruje uređaj ([Slika 102](#)).
 8. Pažljivo pomaknite vozilo prema naprijed i udaljite se od platforme spremnika.
 9. Polako spustite platformu spremnika na tlo.

Otklanjanje pogrešaka

Problem	Mogući uzrok	Korektivna radnja
Nema prskanja iz kraka.	<ol style="list-style-type: none"> 1. Električni spoj na ventilu kraka je prljav ili odspojen. 2. Osigurač je pregorio. 3. Probušeno je crijevo. 4. Optočni ventil kraka nije ispravno podešen. 5. Ventil kraka je oštećen. 6. Oštećen je električni sustav. 	<ol style="list-style-type: none"> 1. Ručno isključite ventil. Odspojite električni priključak na ventilu i očistite sve kabele, a zatim ga spojite. 2. Provjerite osigurače i po potrebi ih zamijenite. 3. Popravite ili zamijenite crijevo. 4. Podesite optočni ventil kraka. 5. Kontaktirajte svog ovlaštenog distributera tvrtke Toro. 6. Kontaktirajte svog ovlaštenog distributera tvrtke Toro.
Krak se ne isključuje.	<ol style="list-style-type: none"> 1. Ventil kraka je oštećen. 	<ol style="list-style-type: none"> 1. Rastavite ventil kraka; pogledajte odjeljak Čišćenje ventila prskalice. Pregledajte sve dijelove i zamijenite sve one koji su oštećeni.
Iz ventila kraka curi voda.	<ol style="list-style-type: none"> 1. Brtva ili ležište ventila su istrošeni ili oštećeni. 	<ol style="list-style-type: none"> 1. Rastavite ventil i zamijenite brtve s pomoću kompleta za popravak ventila; kontaktirajte svog ovlaštenog distributera tvrtke Toro.
Iz mlaznica prskalice curi voda kad je prekidač kraka isključen.	<ol style="list-style-type: none"> 1. Između kućišta mlaznice i membrane nepovratnog ventila nakupila se prljavština. 	<ol style="list-style-type: none"> 1. Očistite kućište mlaznice i membranu; pogledajte dio Čišćenje kućišta mlaznice i membrane nepovratnog ventila.
Tlak pada kad uključite krak.	<ol style="list-style-type: none"> 1. Optočni ventil kraka nije ispravno podešen. 2. U kućištu ventila kraka nešto ometa prohodnost. 3. Filtar mlaznice je oštećen ili začepljen. 	<ol style="list-style-type: none"> 1. Podesite optočni ventil kraka. 2. Uklonite ulazne i izlazne priključke s ventila kraka i uklonite sve prepreke. 3. Uklonite i provjerite sve mlaznice.

Shematski prikaz

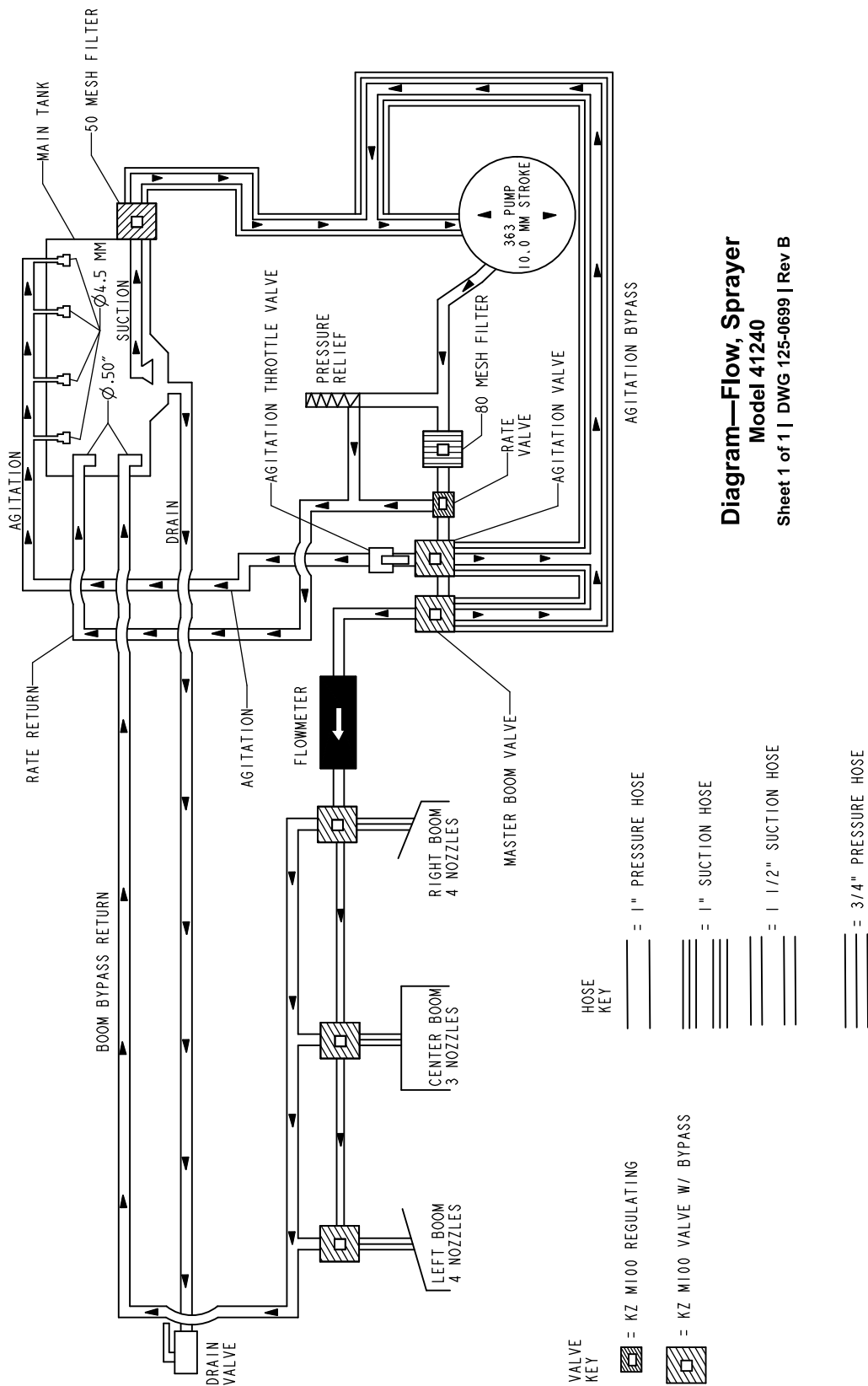

Diagram—Flow, Sprayer
Model 41240
Sheet 1 of 1 | DWG 125-0699 | Rev B

Dijagram protoka, sustav prskalice (Rev. B)

g209531

Napomene:

Napomene:



Count on it.