



Count on it.

Form No. 3470-493 Rev B

Упутство за оператора

Prskalica za travnjak Multi Pro[®] WM

Број модела 41240—Серијски број 416500000 и више

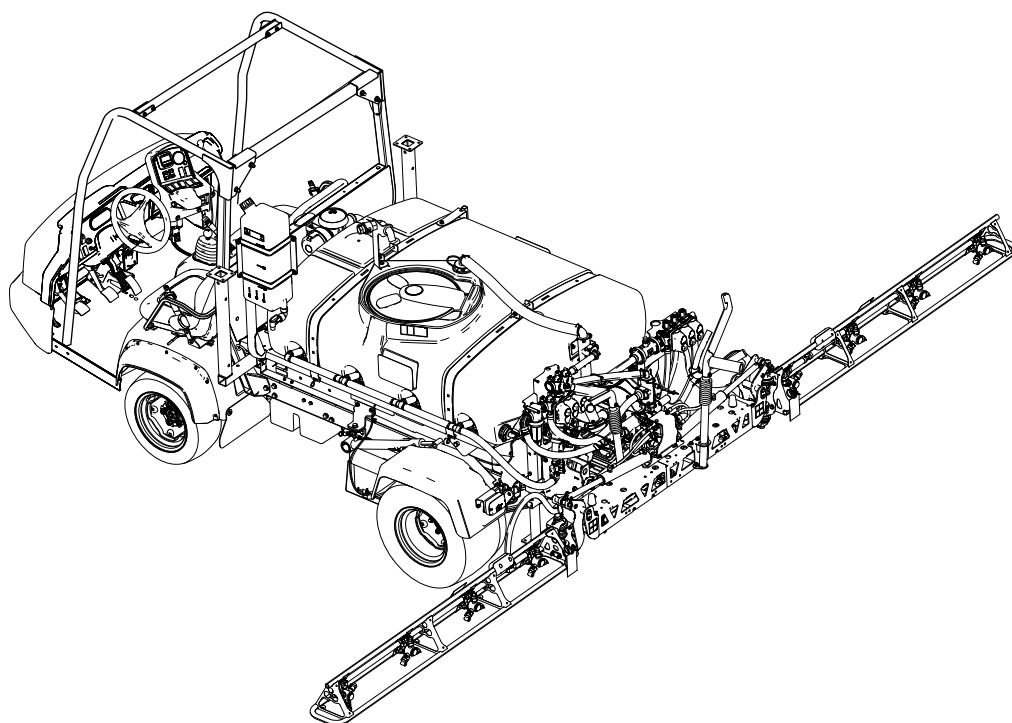

Напомена: Уградња Multi Pro WM захтева инсталацију 1 или више независних комплекса. Обратите се овлашћеном Toro дистрибутеру за више информација.



Ovaj proizvod je usaglašen sa svim važećim evropskim direktivama; za detalje pogledajte odvojeni list deklaracije o usaglašenosti za određeni proizvod.

Korišćenje ili rukovanje motorom na bilo kojem zemljištu prekrivenom šumom, žbunjem ili travom predstavlja kršenje odeljka 4442 ili 4443 Kalifornijskog kodeksa javnih resursa, osim ako je motor opremljen odvodnikom varnica, kao što je definisano u odeljku 4442, održavan u efektivnom radnom stanju ili je motor konstruisan, opremljen i održavan za sprečavanje požara.

⚠ УПОЗОРЕЊЕ

КАЛИФОРНИЈА Предлог 65 Упозорење

У савезној држави Калифорнија познато је да употреба овог производа може довести до излагања хемикалијама које изазивају карцином, оштећења плода и друге репродуктивне проблеме.

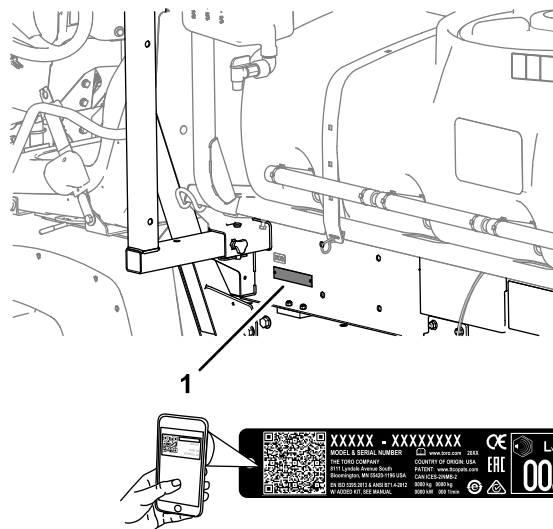

Слика 1

1. Lokacija broja modela i serijskog broja

g238191

Број модела _____
Серијски број _____

Увод

Kada je pravilno instaliran, ovaj dodatak pretvara vozilo u namensku mašinu za prskanje travnjaka i namenjen je profesionalnim, angažovanim operaterima za komercijalne primene. Prevažadno je projektovana za prskanje dobro održavanih travnjaka u parkovima, na golf terenima, sportskim terenima i na komercijalnim površinama.

Pažljivo pročitajte ove informacije da biste naučili kako da pravilno koristite i održavate svoj uređaj i kako da izbegnete povrede i oštećenje proizvoda. Pravilno i bezbedno rukovanje proizvodom vaša je odgovornost.

Posetite www.Toro.com za više informacija, uključujući savete u vezi sa bezbednošću, materijale za obuku, informacije o dodatnoj opremi, pomoć u pronalaženju prodavca ili da biste registrovali svoj proizvod.

Kad god su vam potrebni servis, originalni Toro delovi ili dodatne informacije, obratite se ovlašćenom serviseru ili Toro korisničkoj službi i pripremite broj modela i serijski broj svog proizvoda. **Слика 1** pokazuje lokaciju broja modela i serijskog broja na proizvodu. Zapišite brojeve u za to predviđenom prostoru.

Важно: **Важно:** **Možete mobilnim uređajem da skenirate QR kôd na nalepnici sa serijskim brojem (ako je deo opreme) kako biste pristupili informacijama o garanciji, delovima i drugim informacijama o proizvodu.**

U ovom priručniku se prikazuju potencijalne opasnosti i bezbednosne poruke označene simbolom za bezbednosno upozorenje (**Слика 2**), koji ukazuje na opasnost koja može dovesti do teške povrede ili smrtnog ishoda ako se ne pridržavate preporučenih mera predostrožnosti.



Слика 2

g000502

1. Simbol za bezbednosno upozorenje

U ovom priručniku se koriste 2 reči za isticanje informacija. **Važno** skreće pažnju na posebne mehaničke informacije, a **Napomena** naglašava da su opšte informacije vredne posebne pažnje.

Садржај

Безбедност	4	Позicioniranje секција прскалице	61
Opшта безбедност	4	Saveti za prskanje	62
Безбедносне налепнице и налепнице са инструкцијама	5	Otcepljivanje mlaznica	62
Подешавање	10	Након рада	63
1 Уклањање постојећег товарног простора.....	12	Безбедност након коришћења	63
2 Припрема за уградњу платформе резервоара.....	13	Чишћење система прскалице	63
3 Уградња држаћа за платформу резервоара.....	13	Чишћење уисног филтера	64
4 Монтажа платформе резервоара	14	Чишћење потисног филтера.....	64
5 Монтажа дренажног вентила	16	Чишћење филтера млазнице	65
6 Одвајање акумулатора.....	17	Regenerisanje sistema prskalice	66
7 Повезивање вишеžilног кабла сензора брзине	18	Transport ili vuča mašine	66
8 Спајање пумпе прскалице.....	18	Одржавање	67
9 Монтирање контролне конзоле на машину	18	Безбедност при одржавању	67
10 Инсталација електричног вишеžilног кабла за прскалицу	20	Препоручени распоред(и) одржавања	68
11 Инсталација блока осигурача прскалице	21	Контролна листа за дневно одржавање.....	69
12 Повезивање вишеžilног кабла прскалице са акумулатором	23	Означавање проблематичних подручја	69
13 Спуштање платформе резервоара	26	Поступци предодржавања	70
14 Инсталација стреле средње секције.....	27	Pristupanje mašini	70
15 Инсталација стрела лево и десно секције.....	28	Подмазивање	71
16 Инсталација creva strele	30	Podmazivanje pumpe prskalice	71
17 Монтажа млазница	32	Podmazivanje šarki strele	72
18 Инсталација резервоара за ispiranje.....	32	Одржавање електричног система	72
19 Монтажа против-сифонског прикључка за punjenje	34	Безбедност електричног система	72
20 Складиштење постоља дизалице	35	Замена осигурача	72
Преглед производа	36	Одржавање система прскалице	73
Контроле	36	Proveravanje creva.....	73
Спецификације	39	Замена уисног филтера	73
Dodatna oprema/priključci	39	Замена потисног филтера	73
Пре рада	40	Замена филтера млазнице.....	74
Безбедност пре коришћења	40	Provera pumpe prskalice	75
Коришћење система InfoCenter	41	Provera najlonskih okretnih rukavaca	75
Izvođenje provera pre pokretanja.....	50	Podešavanje nivoa strela.....	76
Припрема прскалице	50	Чишћење	77
Kalibracija prskalice	54	Чишћење мерача протока	77
Kalibracija brzine prskalice	55	Складиштење	78
Kalibracija ventila za zaobilaženje секције.....	56	Безбедност приликом складиштења	78
Podešavanje ventila mućkanja i glavnog zaobilaženja.....	57	Припрема машине за складиштење	78
Lociranje pumpe prskalice	58	Dugoročno skladištenje	79
Током рада	59	Припрема машине за servis.....	79
Безбедност током коришћења	59	Уклањање платформе прскалице и резервоара.....	79
Рукovanje прскалицом	60	Решавање проблема	83
Prskanje	60	Шематски прикази	84
Mere opreza za negu travnjaka za vreme rada u stacionarnim režimima	61		

Безбедност

Неправилно коришћење или одржавање од стране оператора може довести до повреде. Да бисте смањили могућност повреде, поштујте ова безбедносна упутства и увек водите рачуна о симболу за безбедносно упозорење (Слика 2), који означава опрез, упозорење или опасност – упутства за личну безбедност. Непоштовање ових упутстава може довести до телесне повреде или смртног ishoda.

Општа безбедност

Овај производ може да доведе до телесне повреде. Увек поштујте сва безбедносна упутства како бисте избегли теšku телесну повреду.

- Треба да прочитате и схватите садржај овог *Приручника за оператора* пре него што покренете мотор.
- Посветите пуну пажњу док користите машину. Немојте се бавити активностима које одвлаче пажњу; у супротном може доћи до повреде или материјалне штете.
- Користите одговарајућу личну заштитну опрему (ЛЗО) да бисте се саčuвали од контакта са хемикалијама. Хемиске супstance које се користе у систему прskalice могу да буду опасне и токсичне.
- Немојте приближавати шаке или стопала покретним компонентама машине.
- Немојте користити машину ако на њу нису постављени сви исправни штитници и други заштитни уређаји за безбедност.
- Држите се подалје од области прањjenja млazница прskalice и распрšivanja. Нeka посматрачи и деца буду ван радног простора.
- Немојте никада дозволити деци да користе машину.
- Паркирајте машину на равnoj површини, активирајте паркирну кочницу, искључите мотор, извадите кључ (ако је део опреме) и пре него што напустите место оператора саčekајте да се све заустави. Пре podešavanja, servisiranja, чиšćenja или odlaganja машине, саčekајте да се ohлади.

Неправилна употреба или одржавање ове машине може довести до повреде. Да бисте смањили могућност повреде, поштујте ова безбедносна упутства и увек водите рачуна о симболу за безбедносно упозорење , који означава опрез, упозорење или опасност – упутства за личну безбедност. Непоштовање ових упутстава може довести до телесне повреде или смртног ishoda.

Овим приручником нису обухваћени сви прикључци који могу да адаптирају машину. За додатна безбедносна упутства погледajte приручник за оператора који је испоручен са сваким прикључком.

Безбедносне налепнице и налепнице са инструкцијама



Bezbednosne nalepnice i uputstva lako su vidljivi operateru i nalaze se u blizini svake oblasti sa potencijalnom opasnošću. Zamenite svaku nalepnicu koja je oštećena ili nedostaje.

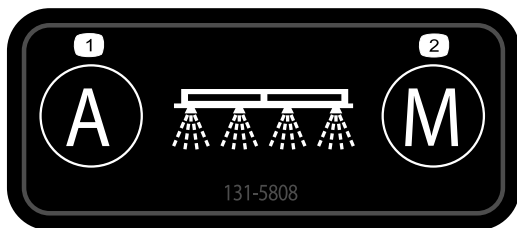

decal131-5808

131-5808

1. Automatski – regulacija stope u zatvorenoj petlji
2. Ručno – regulacija stope u otvorenoj petlji

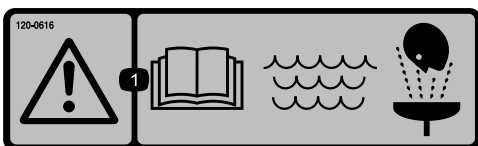

decal120-0616

120-0616

1. Upozorenje – pročitajte *Priručnik za operatera*; koristite svežu, čistu vodu za ispiranje pri pružanju prve pomoći.



decal120-0622

120-0622

1. Upozorenje – pročitajte *Priručnik za operatera*.
2. Upozorenje – ne ulazite u rezervoar prskalice.
3. Opasnost od hemijskih opekotina; opasnost od udisanja toksičnih gasova – nosite zaštitu za šake i kožu; nosite zaštitu za oči i respiratornu zaštitu.



decal119-9434

119-9434

1. Zapremine rezervoara

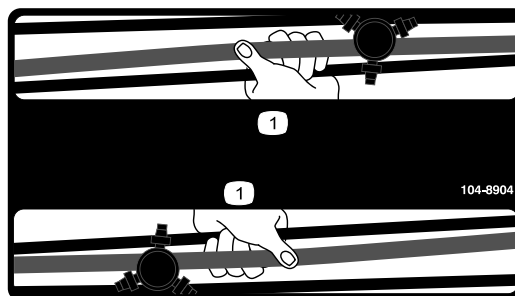

decal104-8904

104-8904

1. Ovde uhvatite strelu.



127-6976

decal127-6976

1. Smanjivanje

2. Pojačavanje

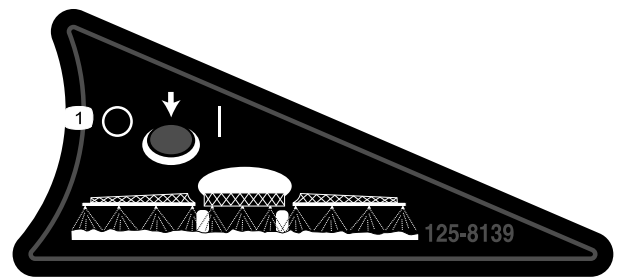

125-8139

decal125-8139

1. Prekidač za uključivanje/isključivanje prskalice



120-0617

decal120-0617

1. Opasnost od odsecanja ruke, mesto uklještenja – udaljite se od aktiviranih zglobova.

2. Opasnost od prignječenja – vodite računa da posmatrači budu na odstojanju od mašine.

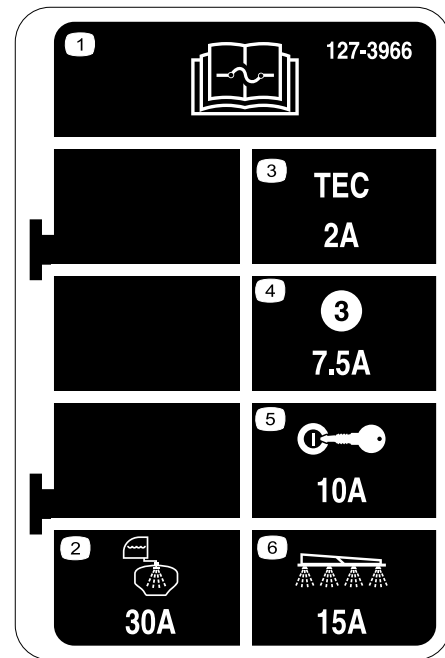

127-3966

decal127-3966

- | | |
|--|---------------------------------------|
| 1. Pročitajte <i>Uputstvo za operatera</i> za informacije o osiguračima. | 4. 7,5 A – Izlaz TEC kontrolera |
| 2. 30 A – Ispiranje rezervoara | 5. 10 A – Paljenje |
| 3. 2 A – Logika TEC | 6. 15 A – Strela prskalice kontrolera |

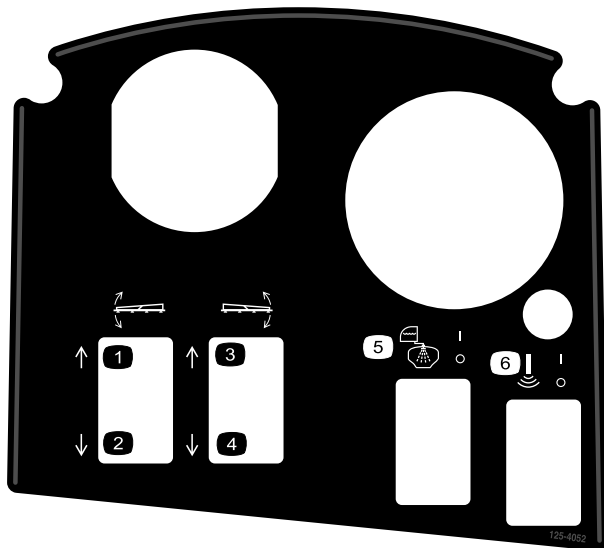

125-4052

decal125-4052

- | | |
|---------------------------|--|
| 1. Podizanje leve strele | 4. Spuštanje desne strele |
| 2. Spuštanje leve strele | 5. Prekidač za uključivanje/isključivanje ispiranja rezervoara |
| 3. Podizanje desne strele | 6. Prekidač za uključivanje/isključivanje Sonic Boom |

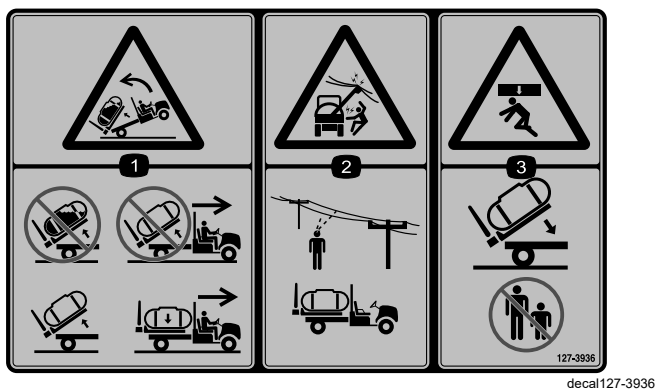

127-3936

1. Opasnost od prevrtanja unazad – ne dižite pun rezervoar; ne pomerajte mašinu sa podignutim rezervoarom; rezervoar samo podići i isprazniti; pomerajte mašinu samo sa spuštenim rezervoarom.
2. Opasnost od strujnog udara, nadzemni strujni vodovi – pre nego što počnete da koristite mašinu, proverite da li u okruženju ima nadzemnih strujnih vodova.
3. Opasnost od prignječenja – vodite računa da posmatrači budu na odstojanju kada spuštate rezervoar.



127-3937

1. Upozorenje – nemojte da nagazite.
2. Upozorenje – držite se dalje od vrućih površina.
3. Opasnost od uplitanja, kaiš – držite se dalje od pokretnih delova; sve štitnike i zaštitne elemente držite na mestu.

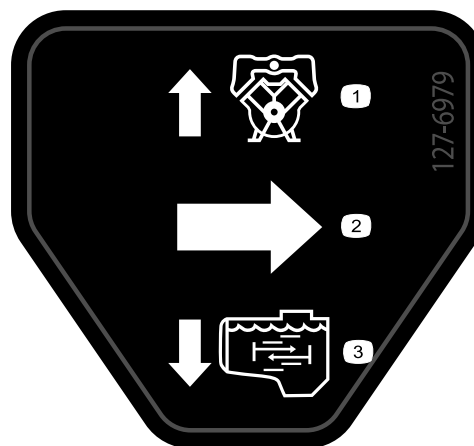

127-6979

1. Zaobilazni povratni protok
2. Protok
3. Protok za mućkanje

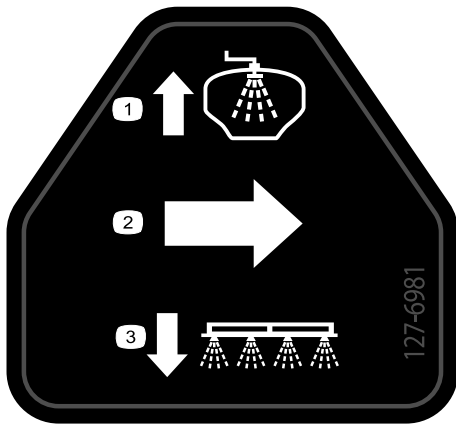

127-6981

decal127-6981

1. Zaobilazni povratni protok 3. Nošena prskalica
2. Protok
-

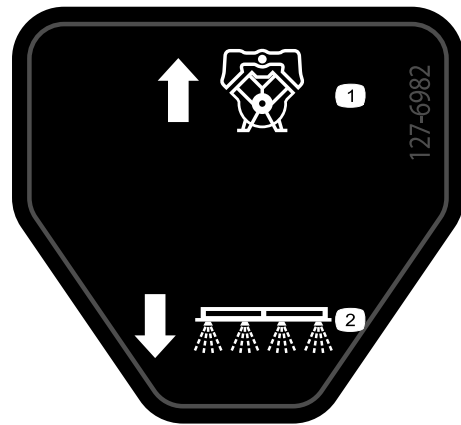

127-6982

decal127-6982

1. Zaobilazni povratni protok 2. Nošena prskalica
-



127-6984

decal127-6984

1. Protok 2. Povratni protok u rezervoar
-

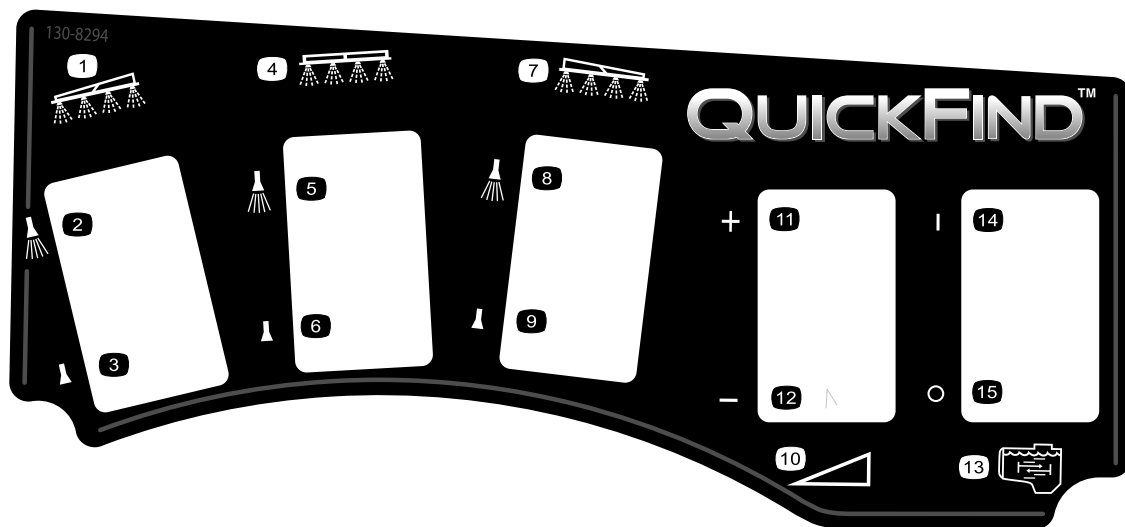

decal130-8294

130-8294

- | | | | |
|-------------------------------------|--|--------------------------------------|----------------------------|
| 1. Leva stela | 5. Srednja nošena prskalica uključena | 9. Desna nošena prskalica isključena | 13. Mućkanje |
| 2. Leva nošena prskalica uključena | 6. Srednja nošena prskalica isključena | 10. Brzina | 14. Mućkanje je uključeno |
| 3. Leva nošena prskalica isključena | 7. Desna strela | 11. Povećavanje brzine | 15. Mućkanje je isključeno |
| 4. Srednja strela | 8. Desna nošena prskalica uključena | 12. Smanjivanje brzine | |

Подешавање

Непричвршћени делови

Употребите доњи дијаграм како бисте проверили да ли су испоручени сви делови.

Поступак	Опис	Кол.	Употреба
1	Делови нису потребни	–	Uklonite postojeći tovarni prostor.
2	Komplet za zadnji PTO, Workman vozilo za teške uslove rada (modeli HD serije sa ručnim menjačem) Komplet za montažu Multi Pro prskalice za travnjak, Workman komunalno vozilo Manual (model HD serije sa ručnim menjačem)	1 1	Pripremite se za ugradnju strele srednje sekcije.
3	Držači	2	Ugradite držače priključka.
4	Sklop rezervoara i platforme Svornjaci Konusni svornjak Rascepke Klinovi za osovinu Zavrtnj (1/2 x 1 1/2") Navrtke (1/2")	1 2 2 2 4 2 2	Montirajte platformu rezervoara.
5	Делови нису потребни	–	Montirajte drenažni ventil.
6	Делови нису потребни	–	Odvojite akumulator.
7	Делови нису потребни	–	Povežite višezilni kabl senzora brzine.
8	Делови нису потребни	–	Spojite pumpu prskalice.
9	Montažni nosač konzole Kontranavrtka sa priрубnicom (5/16") Zavrtnj sa priрубnicom (5/16") Plastična čaura Kontrolna konzola Opružni spojni klin Ručica	1 3 3 2 1 1 1	Montirajte kontrolnu konzolu na mašinu.
10	J-kopče Zavrtnj (1/4 x 3/4") Navrtka sa priрубnicom (1/4")	3 1 1	Montirajte kontrolnu konzolu na mašinu.
11	Nalepnica osigurača (127-3966)	1	Instalirajte kontrolnu konzolu i električni višezilni kabl.
12	Zavrtnj terminala akumulatora Stezna navrtka Poklopac – široki (terminal akumulatora – crveni)	2 2 1	Povežite višezilni kabl prskalice na akumulator.
13	Zavrtnj (1/2 x 1 1/2") Kontranavrtka (1/2")	2 2	Spustite platformu rezervoara.

Поступак	Опис	Кол.	Употреба
14	Sklop srednje strele	1	Instalirajte strelu sekcije.
	Zavrtanj ($\frac{3}{8}$ x 1")	10	
	Kontrnavrtka sa prirubnicom ($\frac{3}{8}$ ")	10	
	Nosač za transport strele	2	
	Zavrtanj ($\frac{1}{2}$ x 1 $\frac{1}{4}$ ")	4	
	Navrtka sa prirubnicom ($\frac{1}{2}$ ")	4	
15	Strela leve sekcije	1	Instalirajte strele leve i desne sekcije.
	Strela desne sekcije	1	
	Zavrtnji sa prirubnicom ($\frac{3}{8}$ x 1 $\frac{1}{4}$ ")	8	
	Podložne ploče	8	
	Kontrnavrtke sa prirubnicom ($\frac{3}{8}$ ")	8	
	Svornjak	2	
Rascepka	2		
16	Obujmice za crevo	3	Instalirajte creva strele.
	R-stezaljka	2	
	Ramenski vijak	2	
	Podložka	2	
	Navrtka	2	
18	Rezervoar za svežu vodu	1	Instalirajte rezervoar za svežu vodu.
	90° koleno ($\frac{3}{4}$ " NPT)	1	
	90° slavina	1	
	Nosač rezervoara za svežu vodu	1	
	Montažna traka	4	
	Zavrtanj sa prirubnicom (5/16 x $\frac{5}{8}$ ")	4	
	Kontrnavrtka sa prirubnicom (5/16")	10	
	Potporna cev (rezervoar za svežu vodu)	1	
	Sigurnosna navrtka (5/16")	1	
	Zavrtanj (5/16 x 1")	1	
	Remenski vijak ($\frac{1}{2}$ x 1 15/16")	2	
Zavrtanj (5/16 x 2 $\frac{1}{4}$ ")	2		
Podložka (5/16")	2		
19	Sklop priključka za punjenje	1	Montirajte protiv-sifonski priključak za punjenje.
	Zavrtanj sa prirubnicom (5/16 x $\frac{3}{4}$ ")	1	
20	Prednje postolje dizalice	2	Uskladištite postolja dizalice (opcija).
	Zadnje postolje dizalice	2	
	Opružni osigurač	4	
	Cilindrični osigurač (4 $\frac{1}{2}$ ")	2	
	Svornjak (3")	2	
	Ručica	2	

Медији и додатни делови

Опис	Кол.	Употреба
Priručnik za operatera	1	Pročitajte priručnike pre nego što koristite mašinu.
Kartica sa uputstvima kataloga delova	1	
Mrežica filtera	2	

Важно: Model 41240 sa serijskim brojem 416500000 i većim može da se montira samo na mašine Workman HDX sa ručnim menjačem.

Напомена: Utvrdite levu i desnu stranu mašine iz uobičajenog položaja operatera.

Напомена: Ako imate pitanja ili su vam potrebne dodatne informacije u vezi sa upravljačkim sistemom prskalice, pogledajte *Priručnik za operatera* koji je isporučen uz sistem.

Важно: Ova prskalica se prodaje bez mlaznica za prskanje.

Da biste koristili prskalicu, **morate da nabavite i montirate mlaznice**. Obratite se ovlašćenom distributeru kompanije Toro za informacije u vezi sa dostupnim kompletima i dodatnom opremom za sekcije.

Nakon što postavite vaše mlaznice i pre prvog korišćenja prskalice, podesite ventile za zaobilaženje sekcije tako da pritisak i stopa primene ostanu isti za sve sekcije kada isključite jednu ili više sekcija. Pogledajte [Kalibracija protoka prskalice \(strana 54\)](#).

Важно: Multi-Pro WM prskalica za travnjak zahteva 4-stubni ROPS ili kabinu instaliranu na Workman vozilo.

1

Уклањање постојећег товарног простора

Делови нису потребни

Поступак

▲ ПАЖЊА

Natovaren tovarni prostor teži približno 95 kg. Možete se povrediti ako bez pomoći uklanjate tovarni prostor.

- Ne pokušavajte sami da instalirate ili uklonite tovarni prostor.
- Angažujte 2 ili 3 lica kao pomoć ili koristite mosnu dizalicu.

1. Parkirajte mašinu na ravnoj površini, aktivirajte parkirnu kočnicu i pokrenite motor.
2. Pomerite ručicu hidraulične dizalice napred i spustite tovarni prostor tako da se svornjaci za cilindre za podizanje na kraju šipke cilindra olabave u montažnim žlebovima montažnih ploča tovarnog prostora.
3. Otpustite ručicu hidraulične dizalice, postavite ručicu za zaključavanje hidraulične dizalice,

ugasite motor i izvadite ključ; pogledajte *priručnik za operatera* za vašu mašinu.

4. Skinite klinove za osovinu točka sa spoljašnjih krajeva svornjaka šipke cilindra (Слика 3).

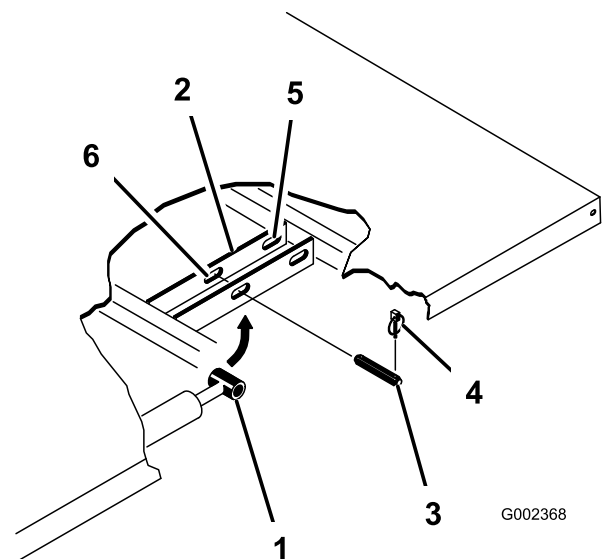

Слика 3

1. Крај шипке цилиндра
2. Монтажна ploča за tovarni prostor
3. Svornjak
4. Klin za osovinu
5. Zadnji žleb (kompletan tovarni prostor)
6. Prednji žlebovi (2/3 tovarnog prostora)

5. Uklonite svornjake koji obezbeđuju krajeve šipke cilindra za montažne ploče tovarnog prostora gurajući rukavce prema srednjoj liniji mašine (Слика 3).

6. Uklonite klin osovine točka i svornjake koji obezbeđuju okretne nosače tovarnog prostora za kanale rama mašine (Слика 4).

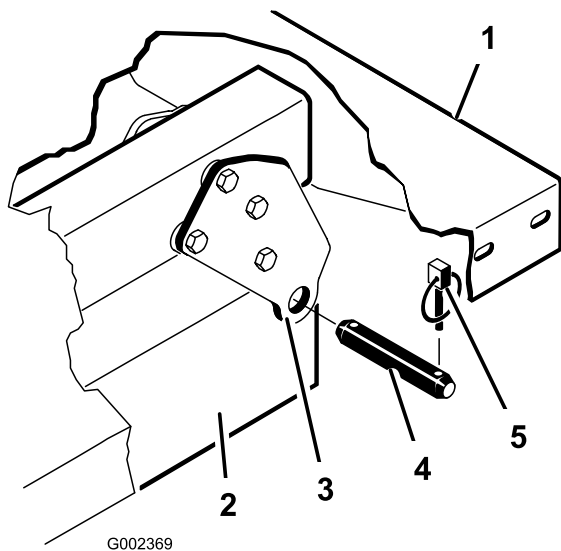

Слика 4

- | | |
|--|--------------------|
| 1. Levi, zadnji ugao tovarnog prostora | 4. Svornjak |
| 2. Kanal rama vozila | 5. Klin za osovinu |
| 3. Spojna pločica | |

7. Odignite tovarni prostor od vozila.
8. Smestite cilindre za podizanje u stezaljke za skladištenje.

za Workman vozila za teške uslove rada; pogledajte *uputstvo za instalaciju* za komplet za zadnji PTO za Workman vozila za teške uslove rada.

Podizanje platforme prskalice

Koristeći opremu za dizanje sa kapacitetom dizanja od 408 kg, podignite platformu rezervoara sa sanduka za transport na 2 prednje i 2 zadnje tačke podizanja (Слика 5).

Напомена: Uverite se da je platforma rezervoara podignuta dovoljno visoko za postavljanje postolja dizalice.

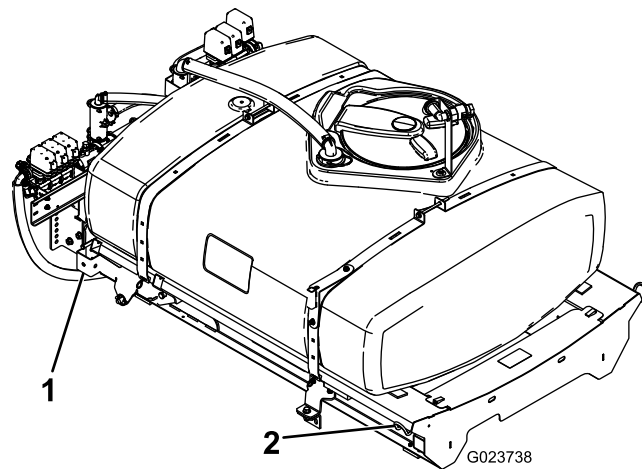

Слика 5

1. Zadnja tačka podizanja 2. Prednja tačka podizanja

2

Priprema za ugradnju platforme rezervoara

Делови потребни за овај поступак:

1	Komplet za zadnji PTO, Workman vozilo za teške uslove rada (modeli HD serije sa ručnim menjačem)
1	Komplet za montažu Multi Pro prskalice za travnjak, Workman komunalno vozilo Manual (model HD serije sa ručnim menjačem)

Instaliranje kompleta za zadnji PTO za Workman vozila za teške uslove rada (modeli HD serije sa ručnim menjačem)

Za Workman modele HD i HDX serije sa ručnim menjačem, potpuno instalirajte komplet za zadnji PTO

Komplet za montažu Multi Pro Workman prskalice za travnjak (model HD serije sa ručnim menjačem)

Za Workman modele serije HD i HDX sa ručnim menjačem, pogledajte uputstva za instalaciju za komplet za montažu Multi Pro WM prskalice za travnjak, ručnog Workman komunalnog vozila.

3

Ugradnja držača za platformu rezervoara

Делови потребни за овај поступак:

2	Držači
---	--------

Поступак

1. Uklonite 2 zadnja zavrtnja sa prirubnicom i 2 kontranavrtke sa prirubnicom koje učvršćuju potporni nosač za cev motora na ram mašine (Слика 6).

Напомена: Sačuvajte zavrtnje za pričvršćivanje za kasniju upotrebu.

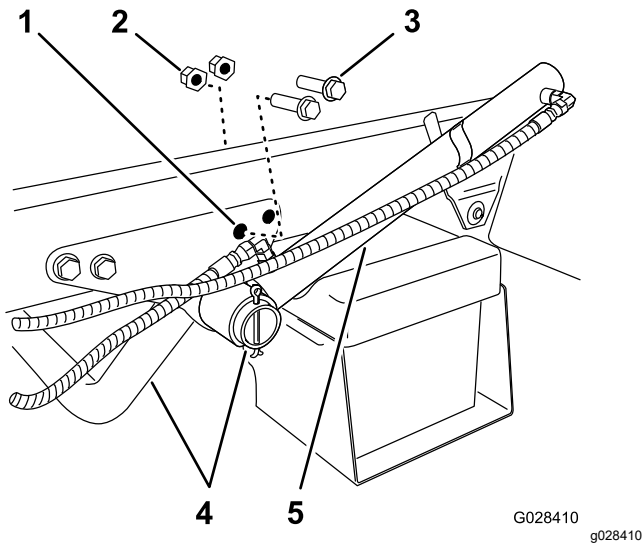

Слика 6

1. Zadnja rupa – potporni držač (cev motora)
2. Kontranavrtka sa prirubnicom
3. Zavrtnj sa prirubnicom
4. Potporna cev motora
5. Cilindar za podizanje

2. Okrenite cilindar za podizanje da biste obezbedili slobodan prostor za ugradnju držača za platformu rezervoara (Слика 6).
3. Montirajte držače na potporni držač i ram pomoću 2 zavrtnja sa prirubnicom i kontranavrtke sa prirubnicom uklonjenih u koraku 1 (Слика 7).

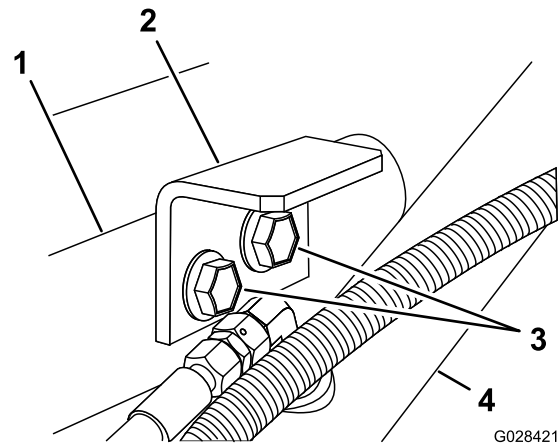

Слика 7

1. Potporni nosač (cev motora)
 2. Držač (platforma rezervoara)
 3. Zavrtnji sa prirubnicom
 4. Cilindar za podizanje rezervoara
-
4. Zategnite zavrtnje i navrtke na 91 do 113 N·m.
 5. Ponovite korake od 1 do 4 na suprotnoj strani mašine.

4

Montaža platforme rezervoara

Делови потребни за овај поступак:

1	Sklop rezervoara i platforme
2	Svornjaci
2	Konusni svornjak
2	Rascepke
4	Klinovi za osovinu
2	Zavrtanj ($\frac{1}{2} \times 1\frac{1}{2}$ ")
2	Navrtke ($\frac{1}{2}$ ")

Поступак

▲ ОПАСНОСТ

Sklop rezervoara za prskanje predstavlja opasnost od uskladištene energije. Ako nije pravilno zadržan prilikom instaliranja ili uklanjanja sklopa, može se pomeriti ili pasti i povrediti vas ili druge prolaznike.

Koristite pojaseve i dizalicu iznad glave da poduprete sklop rezervoara prskalice tokom instalacije, uklanjanja ili bilo kakvog održavanja kad god uklanjate pričvrсне elemente.

1. Koristeći dizalicu, podignite platformu rezervoara (Слика 8) i postavite je preko rama vozila sa sklopovima pumpe i ventila okrenutim prema nazad.

Напомена: Neka vam još jedna osoba pomogne da obavite sledeće korake.

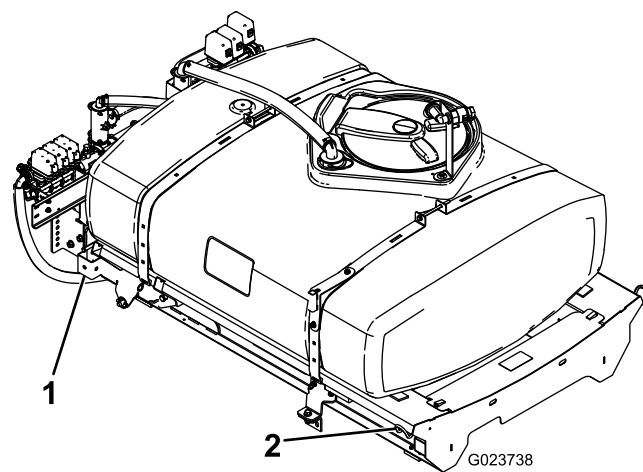

Слика 8

1. Zadnja tačka podizanja
2. Prednja tačka podizanja

2. Polako spustite platformu rezervoara na ram mašine.
3. Produžite cilindre za podizanje do nosača na platformi rezervoara i poravnajte priključke cilindara sa rupama na nosačima platforme rezervoara (Слика 9).

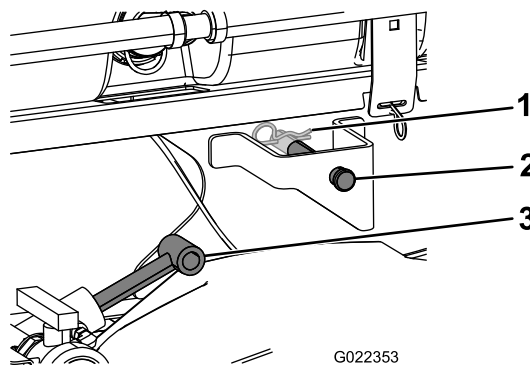

Слика 9

1. Rascepka
2. Svornjak
3. Cilindri za podizanje

4. Pričvrстите platformu rezervoara na cilindre za podizanje pomoću svornjaka i rascepki sa obe strane mašine.
5. Poravnajte rupe u zakretnim ušicama na zadnjoj strani sklopa platforme rezervoara sa rupama u zakretnoj cevi tovarnog prostora na kraju rama vozila (Слика 10).

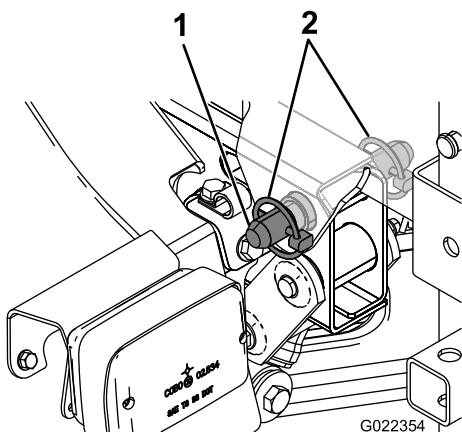

Слика 10

g022354

1. Konusni svornjak
2. Klin za osovinu

6. Instalirajte konusni svornjak i 2 klina za osovinu na zakretnu ušicu da biste učvrstili sklop rezervoara za ram (Слика 10).
7. Produžite cilindre za podizanje da biste podigli rezervoar i podržali njegovu težinu.

Напомена: Odvojite sklop rezervoara od opreme za podizanje.

8. Sklonite oslonce tovarnog prostora sa skladišnih nosača na zadnjem delu panela sistema za zaštitu od prevrtanja (Слика 11).

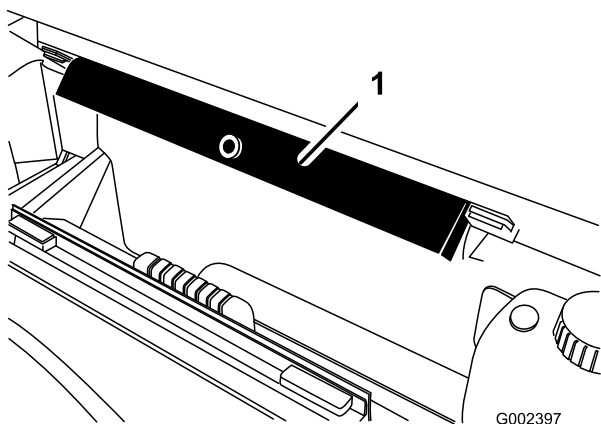

Слика 11

g002397

1. Oslonci za tovarni prostor

9. Gurnite oslonce za tovarni prostor na šipku cilindra vodeći računa da se krajnji držači oslanjaju na kraj cevi cilindra i na kraj šipke cilindra (Слика 12).

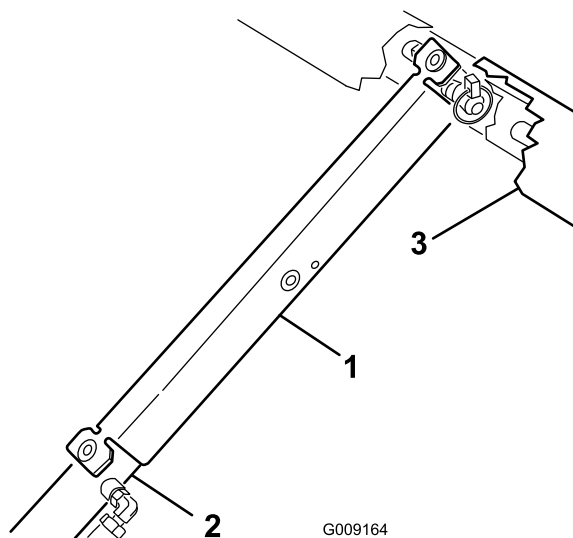

Слика 12

g009164

1. Oslonci za tovarni prostor
2. Cilindar za podizanje
3. Ram platforme

5

Montaža drenažnog ventila

Делови нису потребни

Поступак

1. Uklonite vezicu za kablove koja pričvršćuje drenažni ventil i crevo za rezervoar prskalice na kanal platforme (Слика 13).

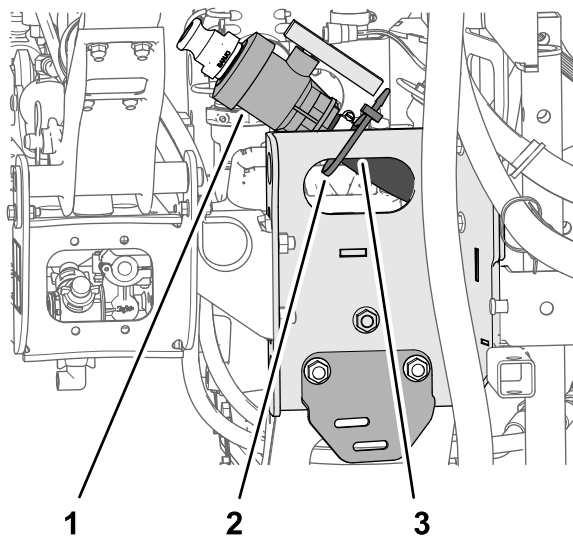

Слика 13

g213728

1. Drenažni ventil
2. Vezica
3. Kanal platforme

2. **Слика 14** Pomerite drenažni ventil i crevo van kanala platforme (A).

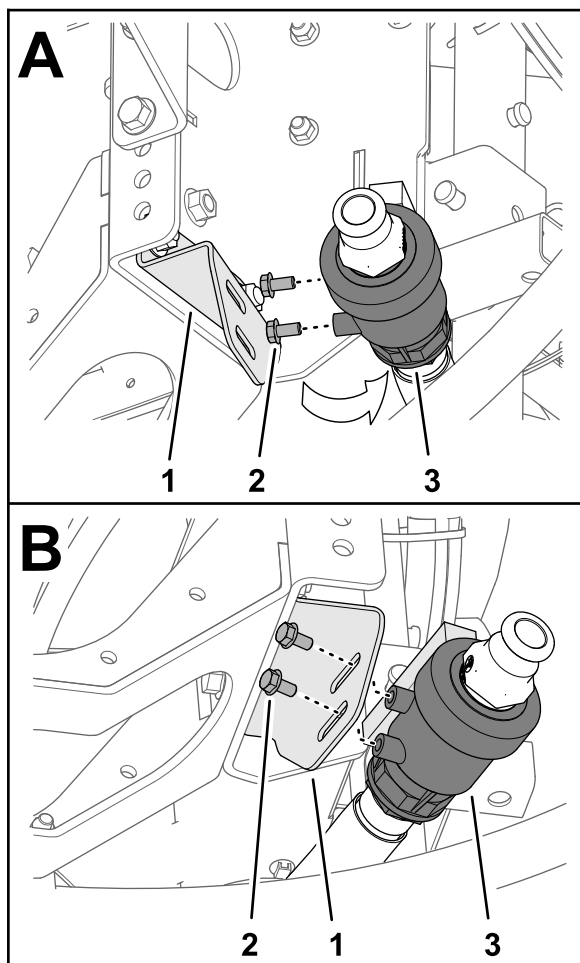

Слика 14

g213726

1. Drenažni ventil
 2. Zavrtnaj sa priрубnicom (5/16 x 5/8")
 3. Nosač drenažnog ventila
-
3. Uklonite 2 zavrtnja sa priрубnicom (5/16 x 5/8") iz kućišta drenažnog ventila (**Слика 14**).
 4. Montirajte drenažni ventil u nosač drenažnog ventila (**Слика 14**, deo B) pomoću 2 zavrtnja sa priрубnicom (5/16 x 5/8") koje ste skinuli u koraku 3.
 5. Zategnite 2 zavrtnja sa priрубnicom rukom (**Слика 14**, deo B).

6

Odvajanje akumulatora

Делови нису потребни

Поступак

⚠ УПОЗОРЕЊЕ

Неправилно спровођење кabloва акумулатора може довести до оштећења прскalice и кabloва и изазвати варничење. Варнице могу довести до експлозије гасова из акумулатора, а тиме и до телесне повреде.

- Увек одспојите негативни (црни) кабл акумулатора пре него што одспојите позитивни кабл (црвени).
- Увек спојите позитивни (црвени) кабл акумулатора пре него што спојите негативни (црни) кабл.

⚠ УПОЗОРЕЊЕ

Може доћи до кратког споја терминала акумулатора или металних алата са металним компонентама прскalice и појаве варница. Варнице могу довести до експлозије гасова из акумулатора, а тиме и до телесне повреде.

- При уклањању или постављању акумулатора, водите рачуна да терминали акумулатора не додирну металне делове прскalice.
 - Водите рачуна да метални алат не изазове кратак спој између терминала акумулатора и металних делова прскalice.
1. Стегните странце поклопца акумулатора како бисте отпустили држаће из жлебова лежишта акумулатора и склоните поклопач акумулатора са лежишта акумулатора (**Слика 15**).

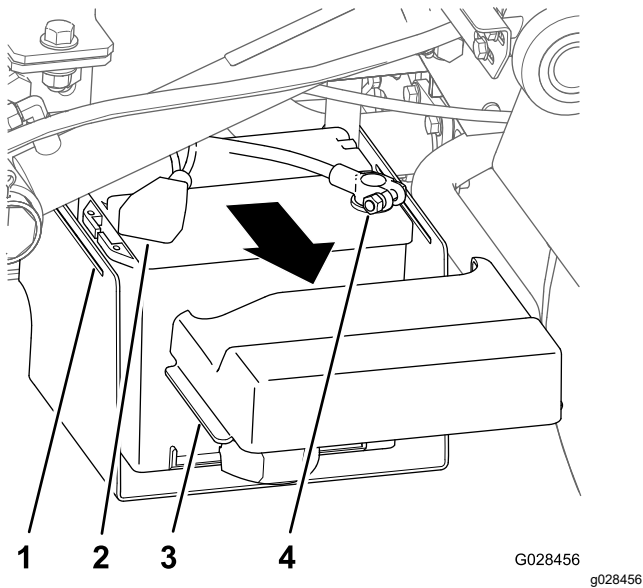

Слика 15

- | | |
|--|--|
| 1. Žleb (ležište akumulatora) | 3. Držači (poklopac akumulatora) |
| 2. Poklopac (pozitivni terminal akumulatora) | 4. Terminal (negativni kabl akumulatora) |

2. Povucite poklopac unazad i uklonite negativni terminal akumulatora sa akumulatora (Слика 15).
3. Uklonite pozitivan terminal akumulatora sa akumulatora (Слика 15).

7

Povezivanje višezilnog kabla senzora brzine

Делови нису потребни

Povezivanje višezilnog kabla senzora brzine (modeli HD serije sa ručnim menjačem)

1. Na višezilnom kablju za prskalicu, pronađite konektor sa 3 utičnice za kolo senzora brzine i 3-pinski konektor za kolo vozila.
2. Na sklopu menjača i diferencijala mašine, povežite 3-pinski konektor višezilnog kabla mašine za senzor brzine na konektor sa 3 utičnice višezilnog kabla prskalice za senzor brzine (Слика 16).

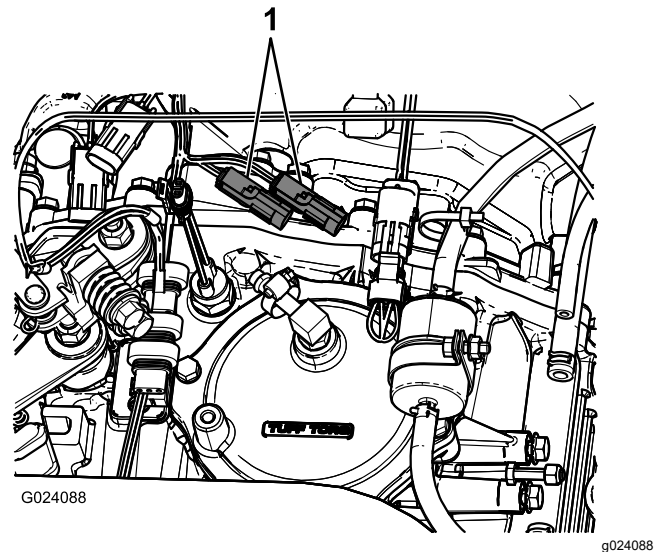

Слика 16

1. Postojeći utikači senzora brzine

3. Povežite 3-pinski konektor za kolo višezilnog kabla prskalice u vozilu na 3-pinski konektor za kolo višezilnog kabla mašine u vozilu.

8

Spajanje pumpe prskalice

Делови нису потребни

Поступак

Pogledajte *uputstva za instalaciju* za komplet za montažu Multi Pro WM prskalice za travnjak, ručnog Workman komunalnog vozila.

9

Montiranje kontrolne konzole na mašinu

Делови потребни за овај поступак:

1	Montažni nosač konzole
3	Kontranavrtka sa prirubnicom (5/16")
3	Zavrtnaj sa prirubnicom (5/16")
2	Plastična čaura
1	Kontrolna konzola
1	Opružni spojni klin
1	Ručica

Instaliranje montažnog nosača konzole

Напомена: Na nekim Workman vozilima, kontrolna montažna ploča je pričvršćena na kontrolnu tablu na istoj lokaciji na kojoj je montiran držač za opcionu komplet za ručni gas. Ako je komplet za ručni gas instaliran, potrebno je da uklonite nosač sklopa ručnog gasa sa kontrolne table, poravnate montažnu ploču kontrole sa komandnom pločom i instalirate nosač za ručni gas na vrh montažne ploče kontrole. Pogledajte *uputstva za instalaciju* kompleta za ručni gas u vezi sa uputstvima za uklanjanje i instaliranje sklopa ručnog gasa.

1. Uklonite 3 zavrtnja i 3 navrtke koji pričvršćuju donji srednji deo komandne table na nosač komandne table (Слика 17).

Напомена: Neke starije Workman mašine mogu koristiti 4 zavrtnja i navrtke sa prirubnicom.

Напомена: Odbacite zavrtnje i navrtke.

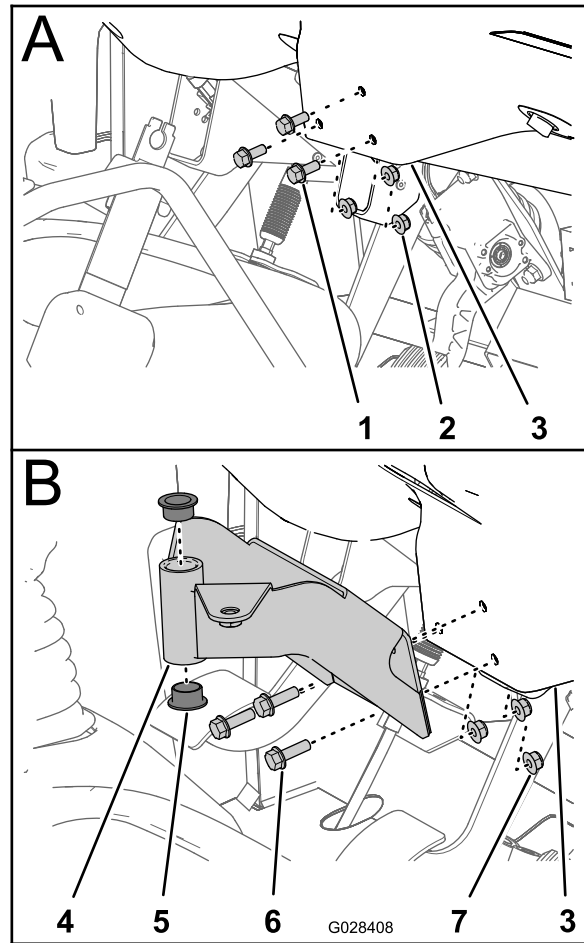

Слика 17

1. Zavrtnaj
 2. Navrtka
 3. Cash tabla (donja središnja oblast)
 4. Montažni nosač (kontrolna konzola)
 5. Čaura (plastična)
 6. Zavrtnji sa prirubnicom (5/16 x 1")
 7. Kontranavrtka sa prirubnicom (5/16")
2. Poravnajte rupe na montažnom nosaču za kontrolnu konzolu sa rupama na komandnoj tabli i potpornom nosaču (Слика 17).
 3. Montirajte montažni nosač komandne table i potporni nosač sa 3 zavrtnja sa prirubnicom (5/16 x 1") i 3 kontranavrtke sa prirubnicom (5/16").
 4. Zategnite navrtke i zavrtnje na (Слика 17).
 5. Umetnite 2 plastične čaure u montažni nosač (Слика 17).

Montiranje kontrolne konzole na mašinu

1. Uklonite rascepku koja pričvršćuje okretni oslonac kontrolne konzole za držač za skladištenje na rezervoaru prskalice.

2. Instalirajte kontrolnu konzolu na montažni nosač kontrole i pričvrstite kontrolnu konzolu opružnim spojnim klinom (Слика 18).

Напомена: Uverite se da je opružni spojni klin rotiran preko okretnog oslonca da bi se opružni spojni klin sigurno učvrstio.

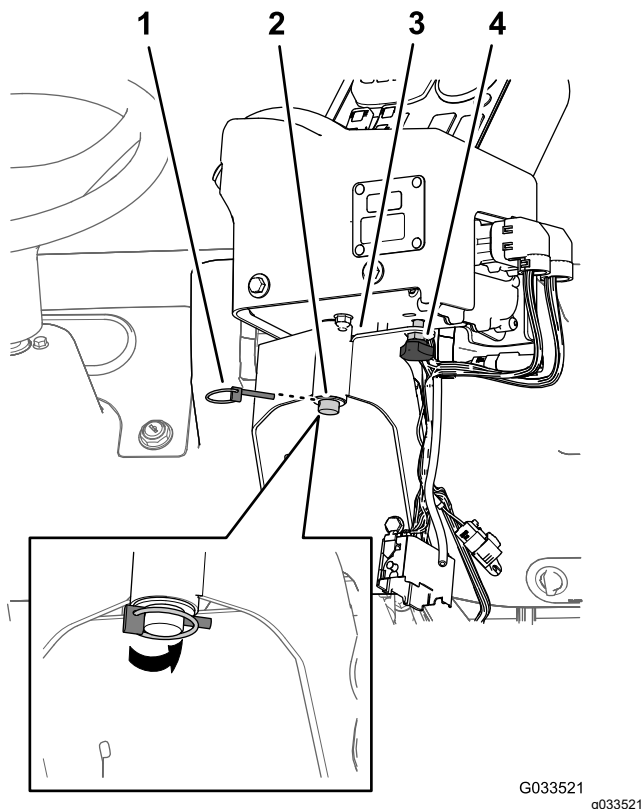

Слика 18

- | | |
|--|----------------------------|
| 1. Opružni spojni klin | 3. Montažni nosač kontrole |
| 2. Okretni oslonac (kontrolna konzola) | 4. Ručica |

3. Instalirajte ručicu i zategnite je kako biste sprečili da se konzola okreće tokom rada (Слика 18).

10

Instaliranje električnog višezilnog kabla za prskalicu

Делови потребни за овај поступак:

3	J-kopče
1	Zavrtnaj ($\frac{1}{4} \times \frac{3}{4}$ "
1	Navrtka sa prirubnicom ($\frac{1}{4}$ "

Sprovođenje zadnjeg električnog višezilnog kabla prskalice do kontrolne konzole

1. Instalirajte 2 J-kopče u srednju konzolu koristeći postojeće zavrtnje.

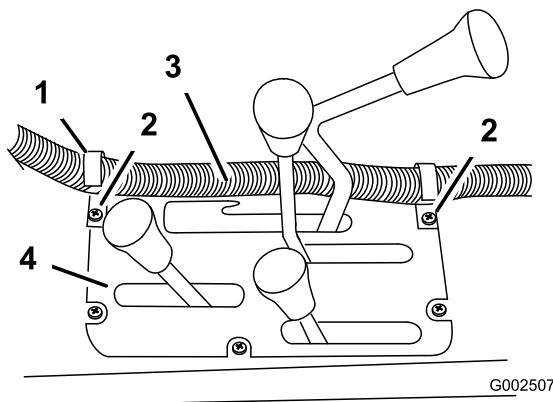

Слика 19

- | | |
|-----------------------|--|
| 1. J-kopča | 3. Višezilni kabl upravljačkog uređaja |
| 2. Postojeći zavrtnji | 4. Centralna konzola |

2. Instalirajte J-kopču iza suvozačkog sedišta pomoću zavrtnja ($\frac{1}{4} \times \frac{1}{2}$ " i navrtke sa prirubnicom ($\frac{1}{4}$ ").

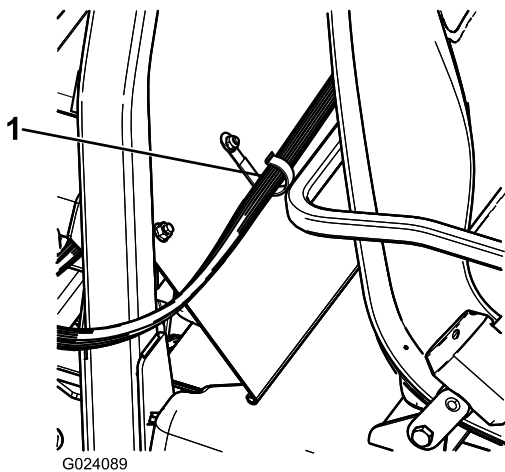

G024089

Слика 20

g024089

1. J-kopča

3. Pričvrstite višezilni kabl kontrolne konzole na konzolu i poklopac ROPS pomoću J-kopči.

Povezivanje zadnjeg električnog višezilnog kabla sa prednjim električnim višezilnim kablom na kontrolnoj konzoli

1. Povežite 3-pinski konektor zadnjeg višezilnog kabla za prskalicu sa konektorom sa 3 utičnice prednjeg višezilnog kabla priključenog na kontrolnu konzolu.

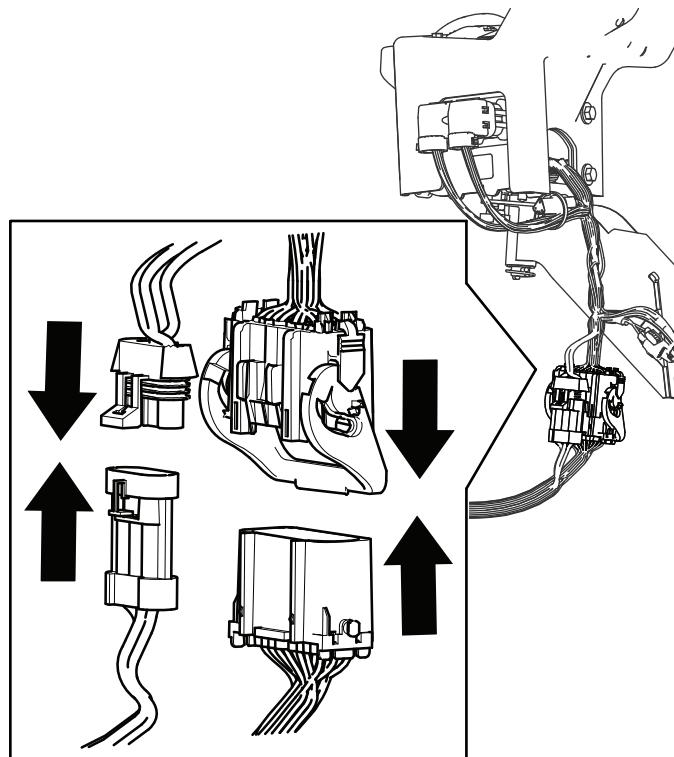

Слика 21

g454532

2. Spojite 24-pinski konektor zadnjeg višezilnog kabla za prskalicu sa konektorom sa 24 utičnice prednjeg višezilnog kabla priključenog na kontrolnu konzolu.
3. Okrenite ručicu na 24-pinskom konektoru da biste zaključali oba konektora zajedno.

11

Instaliranje bloka osigurača prskalice

Делови потребни за овај поступак:

1	Nalepnica osigurača (127-3966)
---	--------------------------------

Поступак

1. Na kontrolnoj konzoli za prskalicu, usmerite granu prednjeg višezilnog kabla sa blokovima osigurača između dna komandne table i poprečne cevi šasije mašine i nadole prema prednjoj strani bloka osigurača mašine (Слика 22).

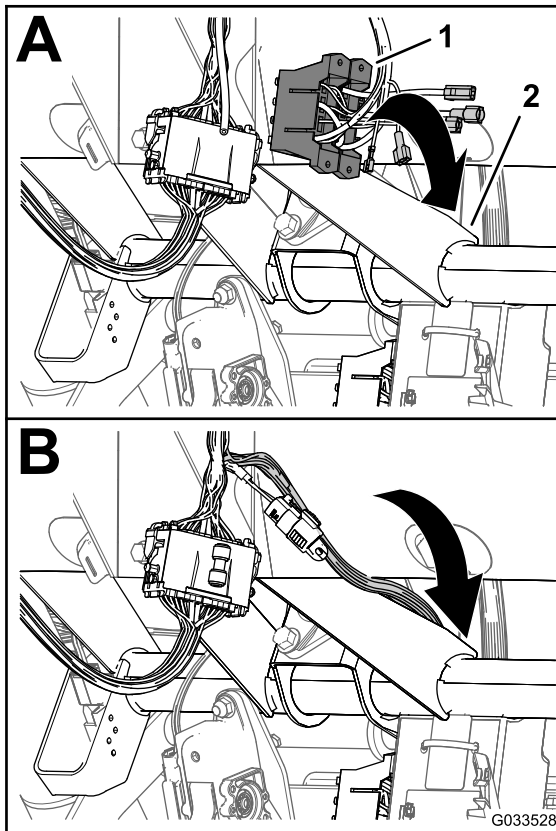

Слика 22

1. Blokovi osigurača (prednji i zadnji)
2. Poprečna cev (šasija mašine)

2. Pronađite neizolovani terminal utičnice na kraju otvorenog, žutog provodnika za napajanje bloka osigurača za mašinu i terminal sa izolovanim utikačem na kraju žutog, opcionog provodnika

za napajanje bloka osigurača za ožičenje prskalice (Слика 23).

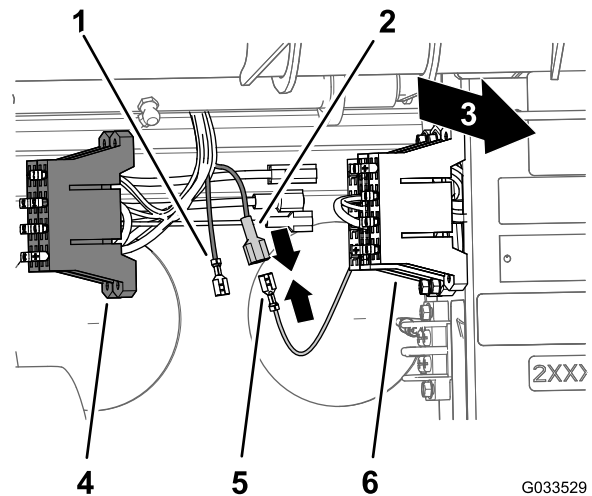

Слика 23

1. Neizolovani terminal utičnice (žuta, opciona žila za napajanje – blok osigurača prskalice)
2. Izolovani terminal utikača (žuta, opciona žila za napajanje – blok osigurača za prskalicu)
3. Zadnja strana mašine
4. Blok osigurača (ožičenje prskalice)
5. Neizolovani terminal utičnice (žuta žila za napajanje – blok sa osiguračima mašine)
6. Blok osigurača (ožičenje mašine)

3. Povežite terminal neizolovane utičnice bloka osigurača za mašinu na izolovani muški terminal bloka osigurača prskalice (Слика 23).
4. Poravnajte T-priključke na bloku osigurača prskalice sa T-žlebovima bloka osigurača za mašinu i gurnite blok osigurača za prskalicu u žlebove tako da potpuno nalegne (Слика 24).

12

Povezivanje višezilnog kabla prskalice sa akumulatorom

Делови потребни за овај поступак:

2	Zavrtnj terminala akumulatora
2	Stezna navrtka
1	Poklopac – široki (terminal akumulatora – crveni)

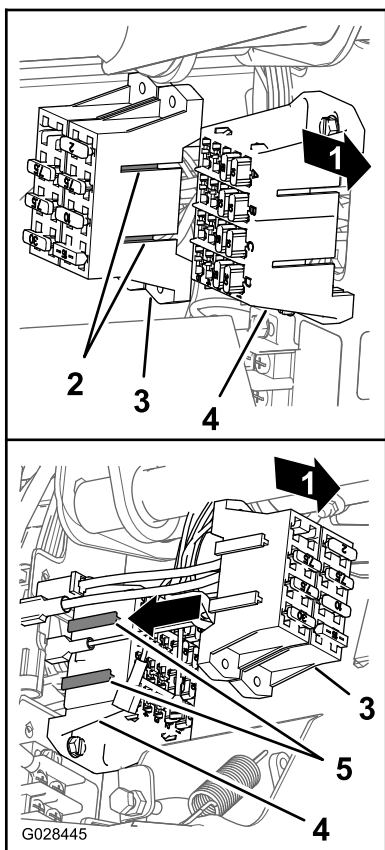

Слика 24

g028445

1. Zadnja strana mašine
 2. T-priključci (blok osigurača za prskalicu)
 3. Blok osigurača za prskalicu
 4. T-žlebovi (blok osigurača za mašinu)
 5. Blok osigurača za mašinu
-
5. Pričvrstite nalepnicu osigurača na površinu blizu bloka osigurača za prskalicu.

Priprema pozitivnog terminala akumulatora

⚠ УПОЗОРЕЊЕ

Nepravilno sprovođenje kablova akumulatora može dovesti do oštećenja prskalice i kablova i izazvati varničenje. Varnice mogu dovesti do eksplozije gasova iz akumulatora, a time i do telesne povrede.

Uvek spojite pozitivni (crveni) kabl akumulatora pre nego što spojite negativni (crni) kabl.

1. Uklonite navrtke i T-zavrtnje na stezaljkama pozitivnih i negativnih kablova akumulatora (Слика 25).

Напомена: Више вам nisu potrebne navrtke i T-zavrtnji.

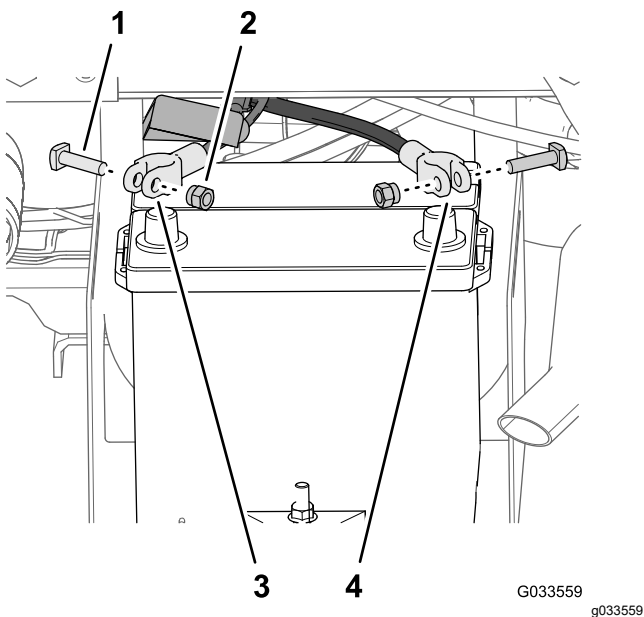

Слика 25

- | | |
|---------------|--|
| 1. T-zavrtanj | 3. Pozitivni kabl akumulatora (mašina) |
| 2. Navrtka | 4. Negativni kabl akumulatora (mašina) |

2. Skinite poklopac (uski) sa pozitivnog kabla akumulatora (Слика 26).

Напомена: Више вам nije потребан uski poklopac akumulatora.

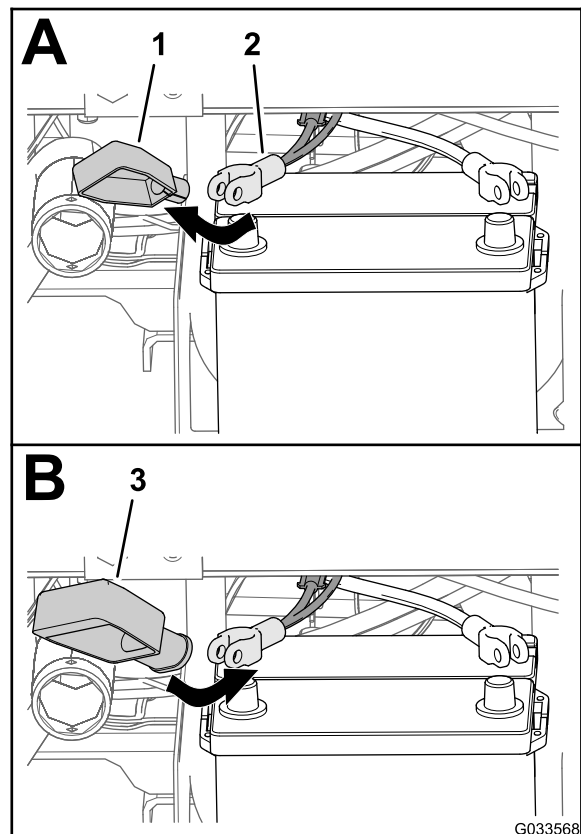

Слика 26

- | | |
|--|--|
| 1. Poklopac – uski (terminal akumulatora – crveni) | 3. Poklopac – široki (terminal akumulatora – crveni) |
| 2. Pozitivni kabl akumulatora (mašina) | |

3. Postavite široki poklopac akumulatora preko pozitivnog kabla akumulatora kao što je prikazano na Слика 26.

Напомена: Gurnite poklopac dovoljno daleko preko kablova da omogućite pristup stezaljci.

4. Poravnajte prstenasti terminal topljive veze (višežilni kabl prskalice) kroz široki poklopac akumulatora kao što je prikazano na Слика 27.

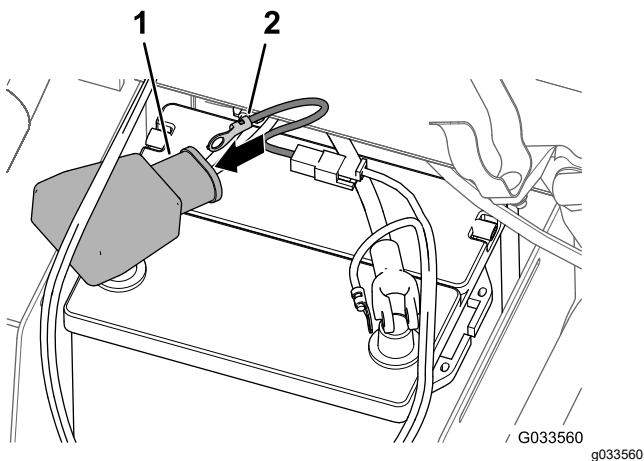

Слика 27

- | | |
|--|---|
| 1. Poklopac – široki (terminal akumulatora – crveni) | 2. Terminal (višežilni kabl topljive veze – višežilni kabl prskalice) |
|--|---|

5. Labavo montirajte zavrtanj terminala i stezna navrtku na pozitivne i negativne stezaljke kabla akumulatora (Слика 28).

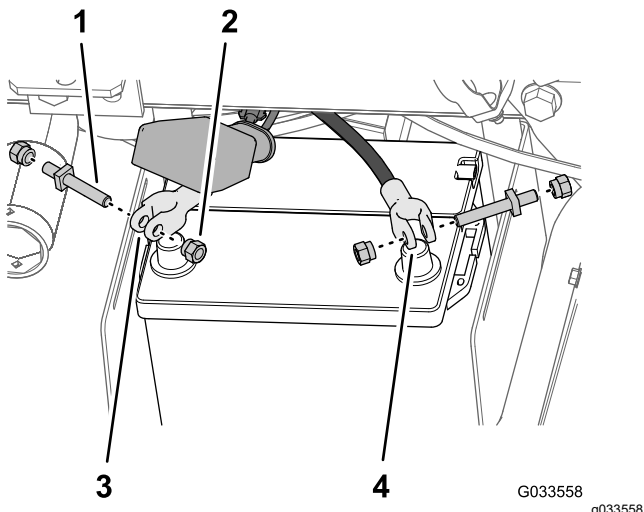

Слика 28

- | | |
|-----------------------|--|
| 1. Zavrtanj terminala | 3. Stezaljka pozitivnog kabla akumulatora |
| 2. Stezna navrtka | 4. Stezaljka za negativni kabl akumulatora |

6. Pričvrstite prstenasti terminal topljive veze (višežilni kabl prskalice) na stub zavrtanja terminala koji ste sastavili na pozitivni kabl akumulatora pomoću stezne navrtke (Слика 29).

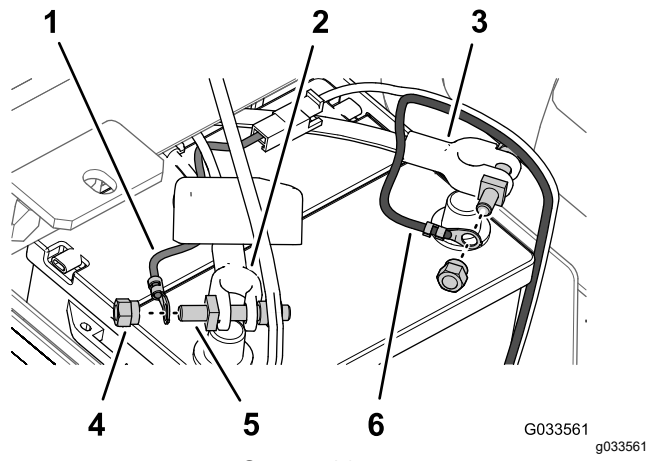

Слика 29

- | | |
|--|---|
| 1. Prstenasti terminal (višežilni kabl topljive veze – višežilni kabl prskalice) | 4. Stezna navrtka |
| 2. Pozitivni kabl akumulatora (mašina) | 5. Zavrtanj terminala (mašina) |
| 3. Negativni kabl akumulatora (mašina) | 6. Prstenasti terminal (negativni provodnik akumulatora – višežilni kabl prskalice) |

7. Pričvrstite prstenasti terminal negativnog provodnika (crni–višežilni kabl prskalice) na stub zavrtanja terminala koji ste sastavili na negativni kabl akumulatora pomoću stezne navrtke (Слика 29).

8. Postavite **pozitivan** kabl akumulatora na pozitivni priključak akumulatora i rukom zategnite stezna navrtku (Слика 30).

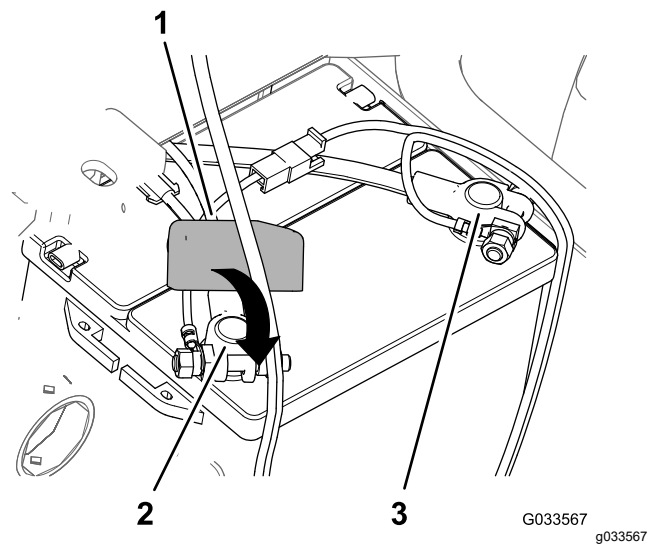

Слика 30

- | | |
|--|-------------------------------------|
| 1. Poklopac – novi (terminal akumulatora – crveni) | 3. Negativan priključak akumulatora |
| 2. Pozitivan priključak akumulatora | |

9. Postavite **negativni kabl** akumulatora na negativni priključak akumulatora i rukom zategnite steznu navrtku.
10. Stegnite stranice poklopca akumulatora, poravnajte držače poklopca sa žlebovima ležišta akumulatora i otpustite poklopac akumulatora (Слика 31).

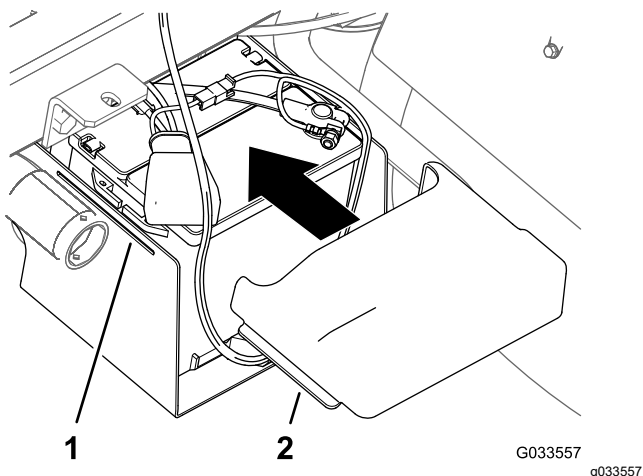

Слика 31

1. Žleb (ležište akumulatora)
2. Držači (poklopac akumulatora)

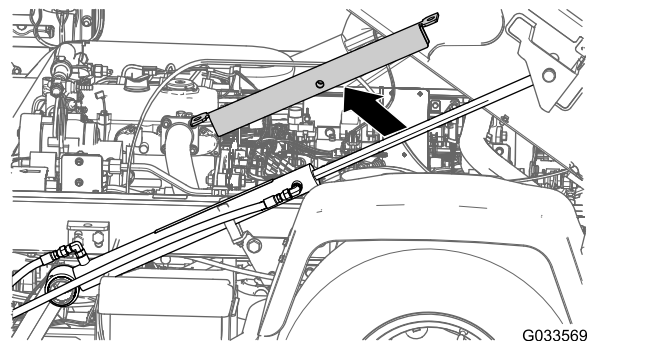

Слика 32

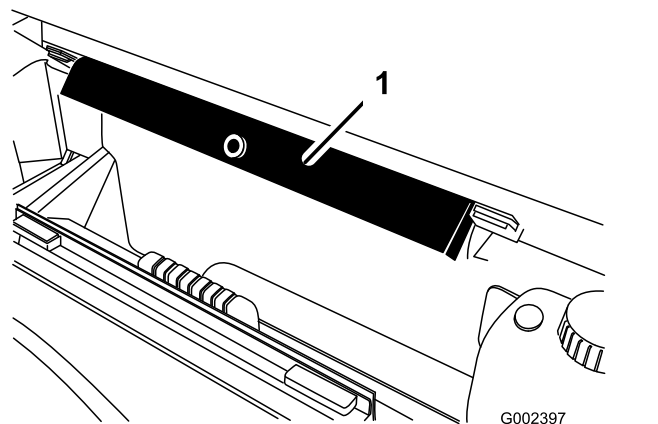

Слика 33

1. Oslonci za tovarni prostor
 3. Koristite cilindre za podizanje da polako spustite rezervoar na ram.
- Напомена:** Neka još jedna osoba prati platformu rezervoara dok se spušta. Potražite creva i ožičenja koji bi mogli biti priklješteni ili savijeni.
4. Proverite poravnanje platforme rezervoara sa ramom mašine.
 5. Uklonite ploče za pristup sa obe strane rama platforme (Слика 34).

13

Spuštanje platforme rezervoara

Делови потребни за овај поступак:

2	Zavrtanj (½ x 1½")
2	Kontranavrtka (½")

Поступак

1. Pokrenite mašinu i malo podignite platformu rezervoara pomoću cilindra za podizanje.
2. Uklonite oslonac za tovarni prostor iz cilindra za podizanje i odložite oslonac u nosače za skladištenje na zadnjoj strani ROPS panela (Слика 32 i Слика 33).

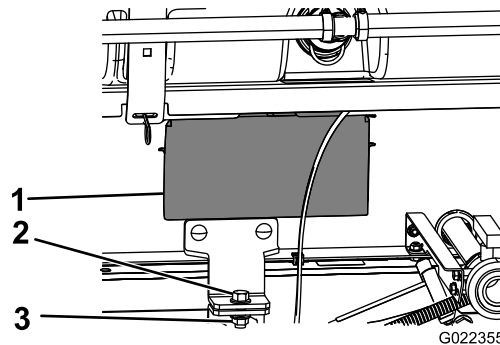

Слика 34

1. Vrata pristupne ploče
2. Zavrtanj (½ x 1½")
3. Kontranavrtka (½")

6. Proverite creva ili ožičenje koje možete da vidite kroz otvor na ramu platforme u pogledu znakova priklještenja ili savijanja.

Важно: Ako su bilo koja creva ili ožičenja na sklopu platforme rezervoara priklještena ili savijena, podignite sklop, podesite njegovu pozicioniranje i ponovo ih vežite.

7. Poravnajte prednje montažne nosače sa držačima instaliranim u 3 Ugradnja držača za platformu rezervoara (страна 13).
8. Pričvrstite držač sklopa platforme rezervoara na nosač tovarnog prostora na ramu sa svake strane mašine pomoću zavrtnja ($\frac{1}{2} \times 1\frac{1}{2}$ ") i navrtke ($\frac{1}{2}$ ") kao što je prikazano na Слика 34.
9. Zategnite zavrtnji i navrtku na 91 do 113 N·m.
10. Ponovite korake od 7 do 9 na drugoj strani platforme rezervoara i mašine.

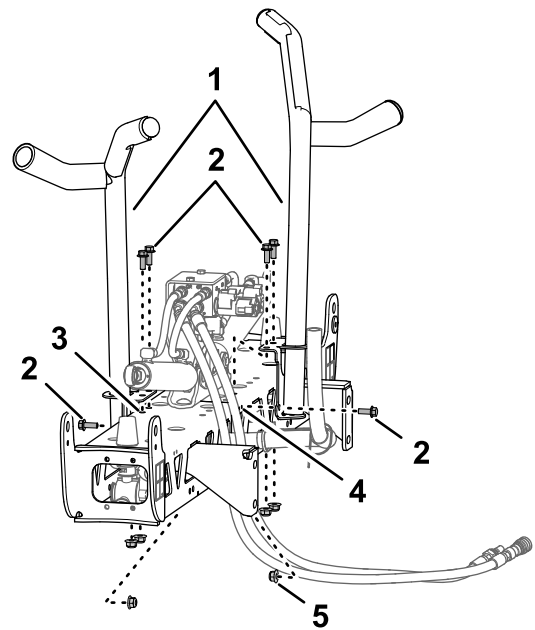

Слика 35

g467673

- | | |
|---|--|
| 1. Nosač za transport strela | 4. Horizontalna rupa (strela srednje sekcije) |
| 2. Zavrtnji ($\frac{3}{8} \times 1$ ") | 5. Kontranavrtka sa prirubnicom ($\frac{3}{8}$ ") |
| 3. Vertikalne rupe (strela srednje sekcije) | |

14

Instaliranje strele srednje sekcije

Делови потребни за овај поступак:

1	Sklop srednje strele
10	Zavrtnji ($\frac{3}{8} \times 1$ ")
10	Kontranavrtka sa prirubnicom ($\frac{3}{8}$ ")
2	Nosač za transport strela
4	Zavrtnji ($\frac{1}{2} \times 1\frac{1}{4}$ ")
4	Navrtka sa prirubnicom ($\frac{1}{2}$ ")

Sastavljanje nosača za transport strela

1. Pričvrstite opremu za podizanje na strelu srednje sekcije i izvadite je iz transportnog kontejnera.
2. Poravnajte nosače za transport strela sa strelom srednje sekcije (Слика 35).

3. Montirajte nosače na strelu sekcije (Слика 35 i Слика 36) sa 6 zavrtnja ($\frac{3}{8} \times 1$ ") i 6 kontranavrtki sa prirubnicom ($\frac{3}{8}$ ").

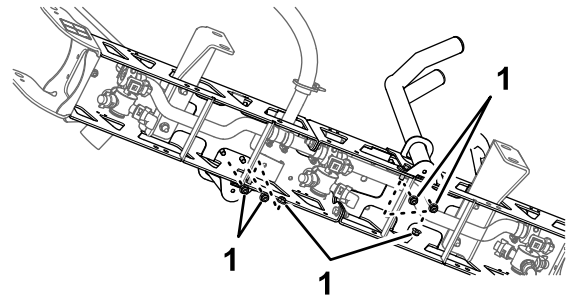

Слика 36

g467675

1. Kontranavrtke ($\frac{3}{8}$ ")
4. Zategnite zavrtnje i navrtke na 37 do 45 N·m.

Instaliranje strele srednje sekcije na platformu rezervoara

1. Pokrenite mašinu, uklonite oslonac tovarnog prostora sa cilindra za podizanje i odložite oslonac, spustite platformu rezervoara, isključite mašinu i izvadite ključ iz prekidača za pokretanje.
2. Poravnajte donju rupu u montažnim nosačima sekcija sklopa srednje strele sa trećom rupom

odozdo u nosačima strele na ramu platforme prskalice, kao što je prikazano na [Слика 37](#).

Напомена: Ако је потребно, олабавите носаче strele i podesite ih prema streli srednje секције radi boljeg poravnanja rupa. Zategnite zavrtnje i navrtke na 67 do 83 N·m.

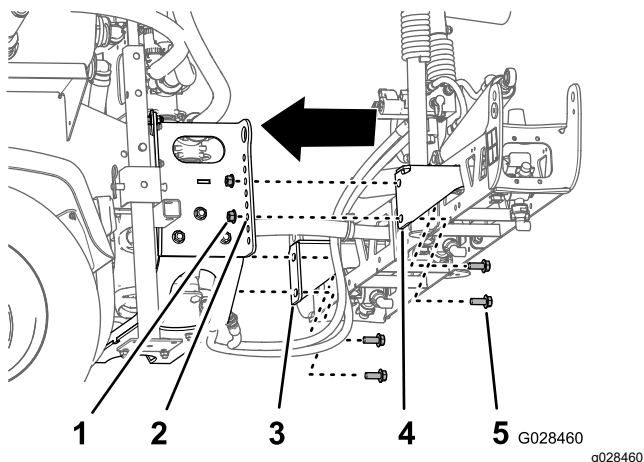

Слика 37

1. Kontranavrtka (1/2")
 2. Rupa 3 – odozdo (nosač strele)
 3. Montažni nosač секције (levo)
 4. Montažni nosač секције (desno)
 5. Zavrtanj (1/2 x 1 1/4")
-
3. Montirajte sklop srednje strele na ram platforme prskalice pomoću 4 zavrtnja (1/2 x 1 1/4") i 4 navrtke (1/2").
 4. Zategnite zavrtnje i navrtke na 67 do 83 N·m.

Povezivanje creva i ožičenja za ventil za podizanje strele

Pogledajte uputstva za instalaciju za komplet za montažu Multi Pro WM prskalice za travnjak, ručnog Workman komunalnog vozila.

15

Instaliranje strele leve i desne секције

Делови потребни за овај поступак:

1	Strela leve секције
1	Strela desne секције
8	Zavrtnji sa prirubnicom (3/8 x 1 1/4")
8	Podložne ploče
8	Kontranavrtke sa prirubnicom (3/8")
2	Svornjak
2	Rascepka

Поступак

Svaka strela секције ima težinu od oko 14 kg.

1. Uklonite 4 zavrtnja sa prirubnicom (3/8 x 1 1/4"), 4 podložne ploče i 4 kontranavrtke sa prirubnicom (3/8") sa nosača šarki strele srednje секције.
2. Okrenite svaki okretni nosač na kraju strele srednje секције tako da se nosači poravnaju vertikalno ([Слика 38](#)).

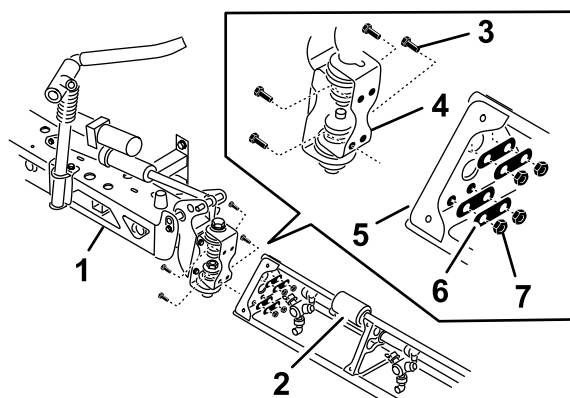

Слика 38

1. Strela srednje секције
2. Produžetak strele
3. Ploča šarke
4. Zavrtnji sa prirubnicom (3/8 x 1 1/4")
5. Trougaona montažna ploča
6. Podložne ploče
7. Kontranavrtke sa prirubnicom (3/8")

3. Podignite strelu spoljne секције i poravnajte rupe na trougaonoj montažnoj ploči na kraju strele spoljne секције sa rupama na okretnom nosaču.

Напомена: Uverite se da su kupole za mlaznice prskalice okrenute unazad.

4. Montirajte ploču šarke na trougaonu ploču koristeći 4 zavrtnja sa prirubnicom, 4 podložne ploče i 4 kontranavrtke sa prirubnicom (Слика 38) koje ste uklonili u koraku 1.
5. Zategnite zavrtnje navrtki i navrtke na 37 do 45 N·m.
6. Poravnajte kraj šipke cilindra za podizanje strele sa rupama na vrhu okretnog nosača (Слика 38).

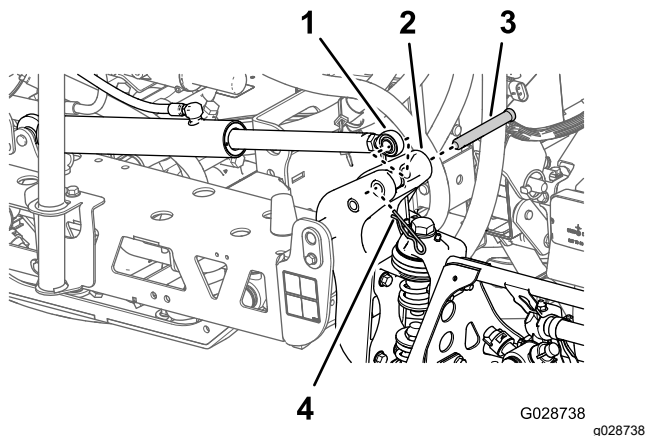

Слика 39

- | | |
|--|---|
| 1. Kraj šipke (cilindar za podizanje strele) | 3. Svornjak ($\frac{5}{8}$ x 4 $\frac{3}{4}$ ") |
| 2. Vrh (okretni nosač) | 4. Rascepka |

7. Pričvrstite kraj šipke na okretni nosač pomoću svornjaka i rascepke (Слика 38).
8. Ponovite korake 1 do 5 na drugoj strani sklopa srednje strele sa suprotnom sekcijom.

Напомена: Pre nego što završite ovaj postupak, uverite se da su sve kupole za mlaznice za prskanje okrenute unazad.

16

Instalacija creva strele

Делови потребни за овај поступак:

3	Obujmice za crevo
2	R-stezaljka
2	Ramenski vijak
2	Podloška
2	Navrtka

Instaliranje creva za strele leve i desne sekcije

1. Provucite creva strele sekcije, kao što je prikazano na [Слика 40](#) i [Слика 41](#).

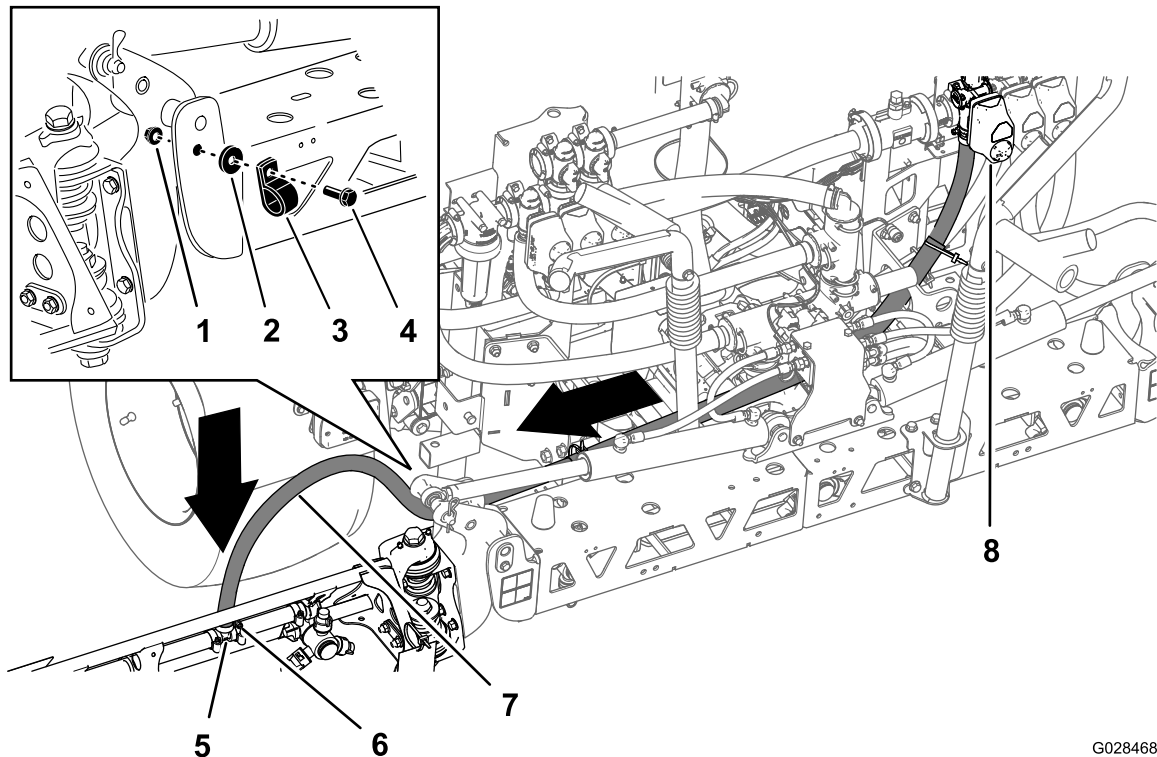

G028468

g028468

Слика 40
Crevo—Strela leve sekcije

- | | | |
|----------------|-----------------------|------------------------|
| 1. Navrtka | 4. Ramenski vijak | 7. Crevo leve strele |
| 2. Podloška | 5. T-spojница | 8. Ventil leve sekcije |
| 3. R-stezaljka | 6. Stezaljka za crevo | |

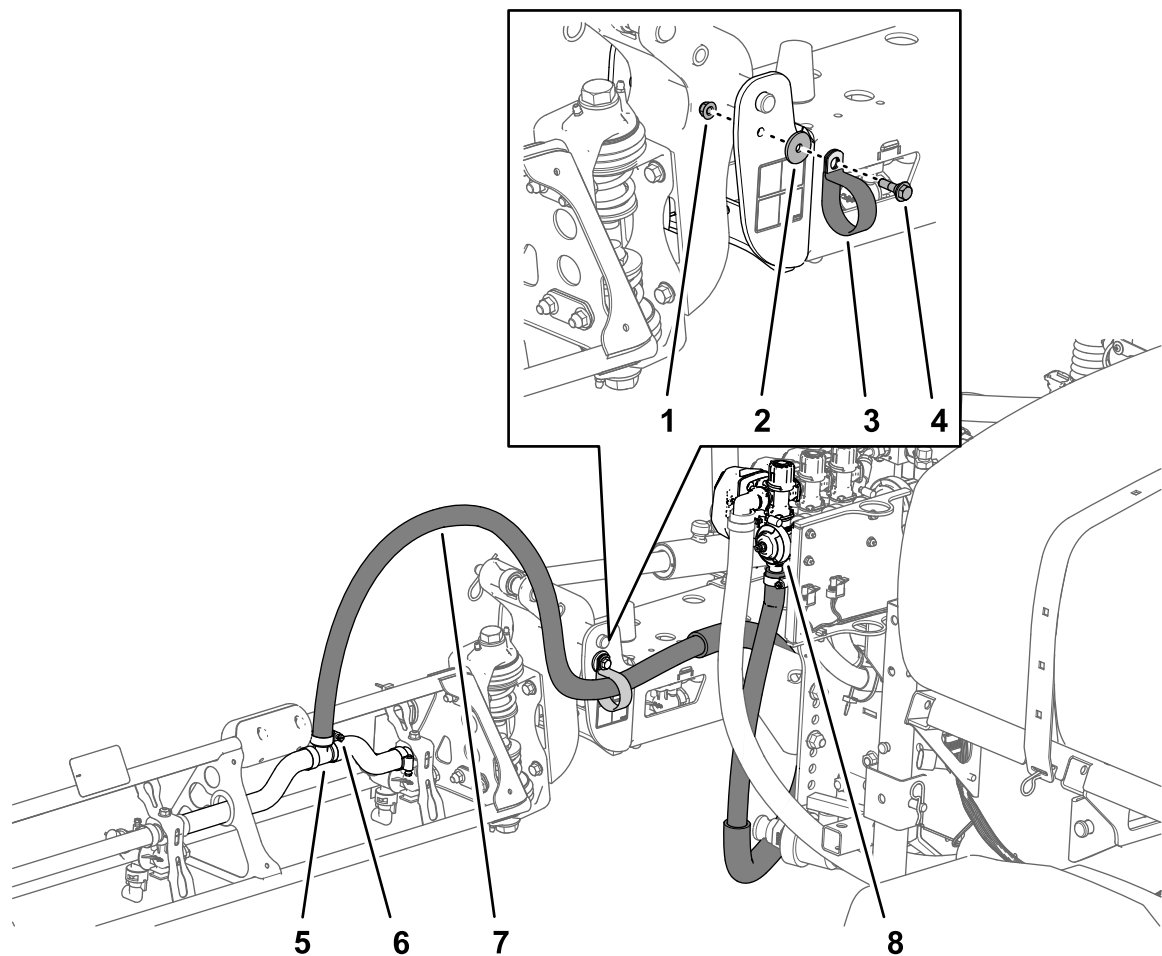

g213727

Слика 41
Crevo–Strela desne sekcije

- | | | |
|----------------|-----------------------|--------------------------|
| 1. Navrtka | 4. Ramenski vijak | 7. Crevo desne strele |
| 2. Podloška | 5. T-spojnicica | 8. Ventili desne sekcije |
| 3. R-stezaljka | 6. Stezaljka za crevo | |

2. Pričvrstite creva strele na prednju stranu strela srednje sekcije (Слика 40 i Слика 41) pomoću 1 R-stezaljke, 1 remenskog vijka (5/16 x 1"), 1 kontranavrtke (5/16") i 1 podloške (5/16").
3. Instalirajte crevo strele sekcije preko bodljikavog T-priključka na strelu sekcije i pričvrstite crevo stezaljkom za crevo (Слика 40 i Слика 41).

Напомена: Nanesite sloj tečnog sapuna na vrh creva na spojnici da biste olakšali ugradnju creva.

4. Ponovite korake od 1 do 3 na crevu do strele sekcije na drugoj strani prskalice.

Instaliranje creva strele srednje sekcije

1. Sprovedite crevo strele srednje sekcije kao što je prikazano na [Слика 42](#).

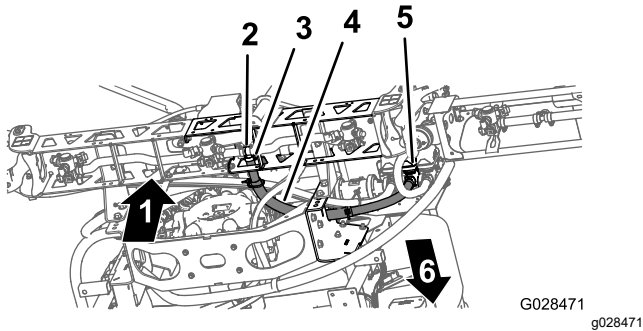

Слика 42

1. Gornji položaj
2. T-spojnicа
3. Stezaljka за crevo
4. Crevo srednje strele
5. Ventili srednje sekcije
6. Prednja strana mašine

2. Instalirajte crevo strele sekcije preko bodljikavog T-priključka na strelu srednje sekcije i pričvrstite crevo stezaljkom za crevo ([Слика 42](#)).

Напомена: Nanesite sloj tečnog sapuna na врh creva на spojnici да biste olakšali ugradnju creva.

17

Montaža mlaznica

Делови нису потребни

Поступак

Mlaznice koje koristite за primenu hemikalija variraju u zavisnosti od stope primene koja vam je potrebna; zato se mlaznice ne isporučuju sa kompletom. Da biste dobili odgovarajuće mlaznice за vaše potrebe, obratite se ovlašćenom distributeru kompanije Toro i budite spremni да im date sledeće informacije:

- Ciljna stopa primene u litrima po hektaru, američkim galonima po jutru ili američkim galonima на 1.000 kvadratnih stopa.
 - Ciljana brzina vozila u kilometrima на sat ili miljama на sat.
1. Zavrnite ili umetnite mlaznicu u priхват за mlaznicu, а zatim postavite zaptivku.
 2. Gurnite priхват mlaznice preko priključka mlaznice на kupoli.

3. Okrenite mlaznicu u smeru kazaljke на satu да biste на место zaključali zupce на prihvatu.
4. Proverite ventilacioni deo на mlaznici.

Za više informacija pogledajte *uputstvo за instalaciju* koje je isporučeno uz mlaznicu.

18

Instaliranje rezervoara за ispiranje

Делови потребни за овај поступак:

1	Rezervoar за svežu vodu
1	90° koleno (3/4" NPT)
1	90° slavina
1	Nosač rezervoara за svežu vodu
4	Montažna traka
4	Zavrtnanj sa priрубnicom (5/16 x 5/8")
10	Kontranavrtka sa priрубnicom (5/16")
1	Potporna cev (rezervoar за svežu vodu)
1	Sigurnosna navrtka (5/16")
1	Zavrtnanj (5/16 x 1")
2	Remenski vijak (1/2 x 1 15/16")
2	Zavrtnanj (5/16 x 2 1/4")
2	Podloška (5/16")

Montaža montažnog nosača на rezervoar за svežu vodu

1. Montirajte rezervoar за svežu vodu на nosač rezervoara за svežu vodu pomoću 2 montažne trake, 4 zavrtnja sa priрубnicom (5/16 x 5/8") i 4 kontranavrtke sa priрубnicom (5/16"), kao što je prikazano на [Слика 43](#).

Напомена: Uverite se да су koleno i slavina poravnati на istoj strani rezervoara kao nalepnica на rezervoaru за svežu vodu.

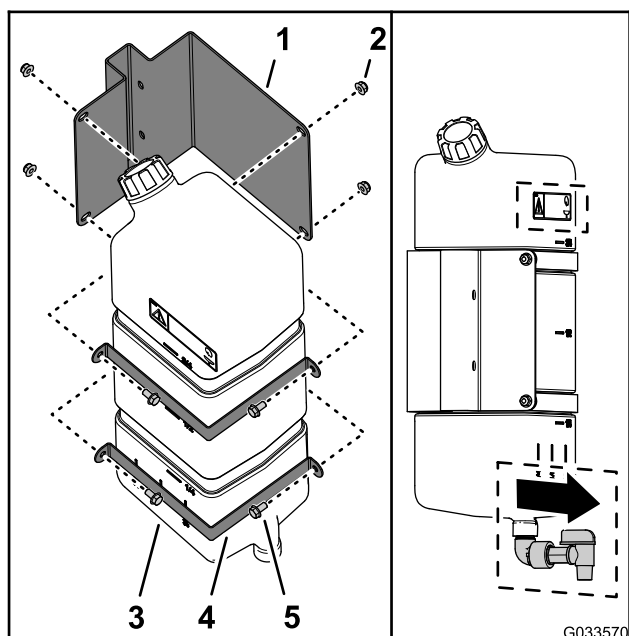

Слика 43

- | | |
|---|--|
| 1. Nosač rezervoara za svežu vodu | 4. Montažna traka |
| 2. Kontranavrtka sa priрубnicom (5/16") | 5. Zavrtanj sa priрубnicom (5/16 x 5/8") |
| 3. Rezervoar za svežu vodu | |

2. Zategnite zavrtnje i navrtke na 20 do 25 N·m.

Instaliranje potporne cevi rezervoara

1. Poravnajte potporna cev rezervoara za svežu vodu sa potpornim kanalom rezervoara (Слика 44).

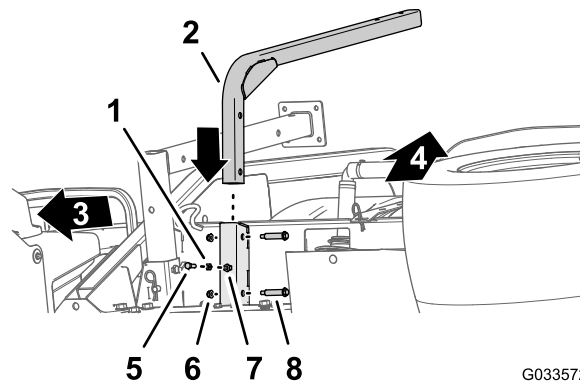

Слика 44

- | | |
|---|--|
| 1. Sigurnosna navrtka (5/16") | 5. Zavrtanj (5/16 x 1") |
| 2. Potporna cev (rezervoar za svežu vodu) | 6. Kontranavrtka sa priрубnicom (5/16") |
| 3. Prednja strana mašine | 7. Navrtka za zavarivanje (potporni kanal – rezervoar za svežu vodu) |
| 4. Gornja strana mašine | 8. Remenski vijak (1/2 x 1 15/16") |

2. Poravnajte rupe na potpornoj cevi sa rupama u kanalu (Слика 44).
3. Pričvrstite cev za kanal (Слика 44) pomoću 2 remenska vijaka (1/2 x 1 15/16") i 2 kontranavrtke sa priрубnicom (5/16").
4. Zategnite zavrtnje i navrtke na 20 do 25 N·m.
5. Zavrnite sigurnosnu navrtku (5/16") u zavrtanj (5/16 x 1") kao što je prikazano na Слика 44.
6. Zavrnite zavrtanj (5/16 x 1") i sigurnosnu navrtku u navrtku za zavarivanje na dnu potpornog kanala rezervoara i rukom zategnite zavrtanj i sigurnosnu navrtku (Слика 44).

Montaža rezervoara

Напомена: Multi-Pro WM prskalica za travnjak zahteva 4-stubni ROPS ili kabinu instaliranu na Workman vozilo.

1. Montirajte rezervoar za svežu vodu i pričvrstite ga na potporna cev pomoću 2 zavrtnja (5/16 x 2¼") i 2 kontranavrtke sa prirubnicom (5/16"), kao što je prikazano na [Слика 45](#).

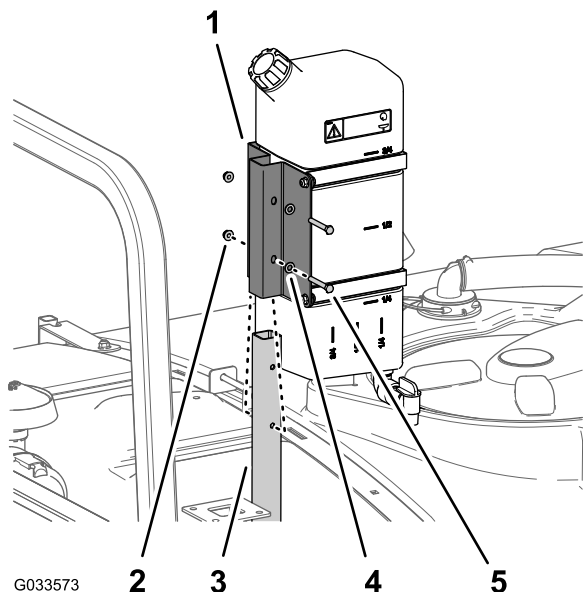

Слика 45

1. Nosač rezervoara za svežu vodu
2. Kontranavrtka sa prirubnicom (5/16")
3. Potporna cev (rezervoar za svežu vodu)
4. Podloška (5/16")
5. Zavrtnaj (5/16 x 2¼")

2. Zategnite zavrtnje i navrtke na 20 do 25 N·m.

19

Montaža protiv-sifonskog priključka za punjenje

Делови потребни за овај поступак:

1	Sklop priključka za punjenje
1	Zavrtnaj sa prirubnicom (5/16 x ¾")

Поступак

Postavite sklop priključka za punjenje na rupu sa navojem u rezervoaru ([Слика 46](#)) i pričvrstite ga zavrtnjem sa prirubnicom (5/16 x ¾").

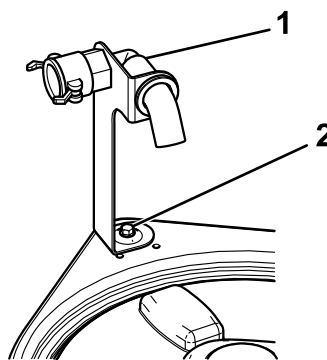

Слика 46

1. Sklop priključka za punjenje
2. Zavrtnaj sa prirubnicom (5/16 x ¾")

20

Skladištenje postolja dizalice

Делови потребни за овај поступак:

2	Prednje postolje dizalice
2	Zadnje postolje dizalice
4	Opružni osigurač
2	Cilindrični osigurač (4½")
2	Svornjak (3")
2	Ručica

Поступак

1. Umetnite prednje postolje dizalice naopačke u ram blizu prednjih tačaka za vezivanje (Слика 47).

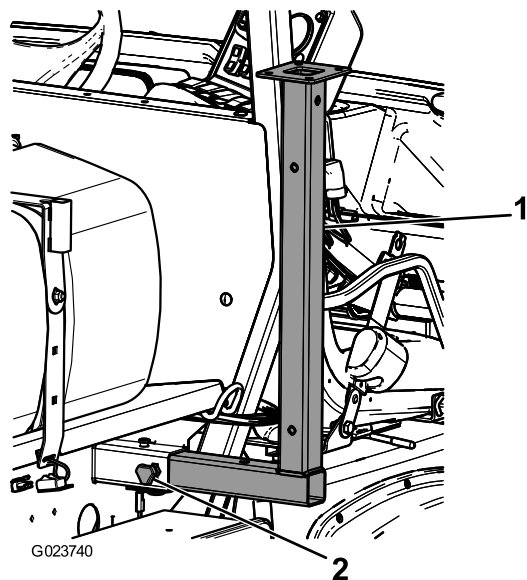

Слика 47

1. Prednje postolje dizalice
2. Ručica

2. Učvrstite prednja postolja dizalice sa 2 svornjaka (3") i 2 opružna osigurača kroz srednju rupu na postoljima.
3. Umetnite zadnja postolja dizalice odozdo nagore u ram blizu zadnjih tačaka za vezivanje (Слика 48).

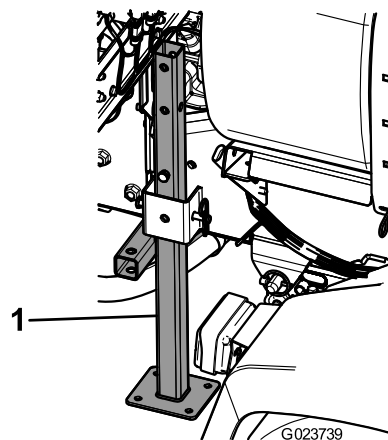

Слика 48

1. Zadnje postolje dizalice
4. Učvrstite zadnja postolja dizalice sa 4 svornjaka (4½") i 4 opružna osigurača kroz poslednju rupu na postoljima.

Преглед производа

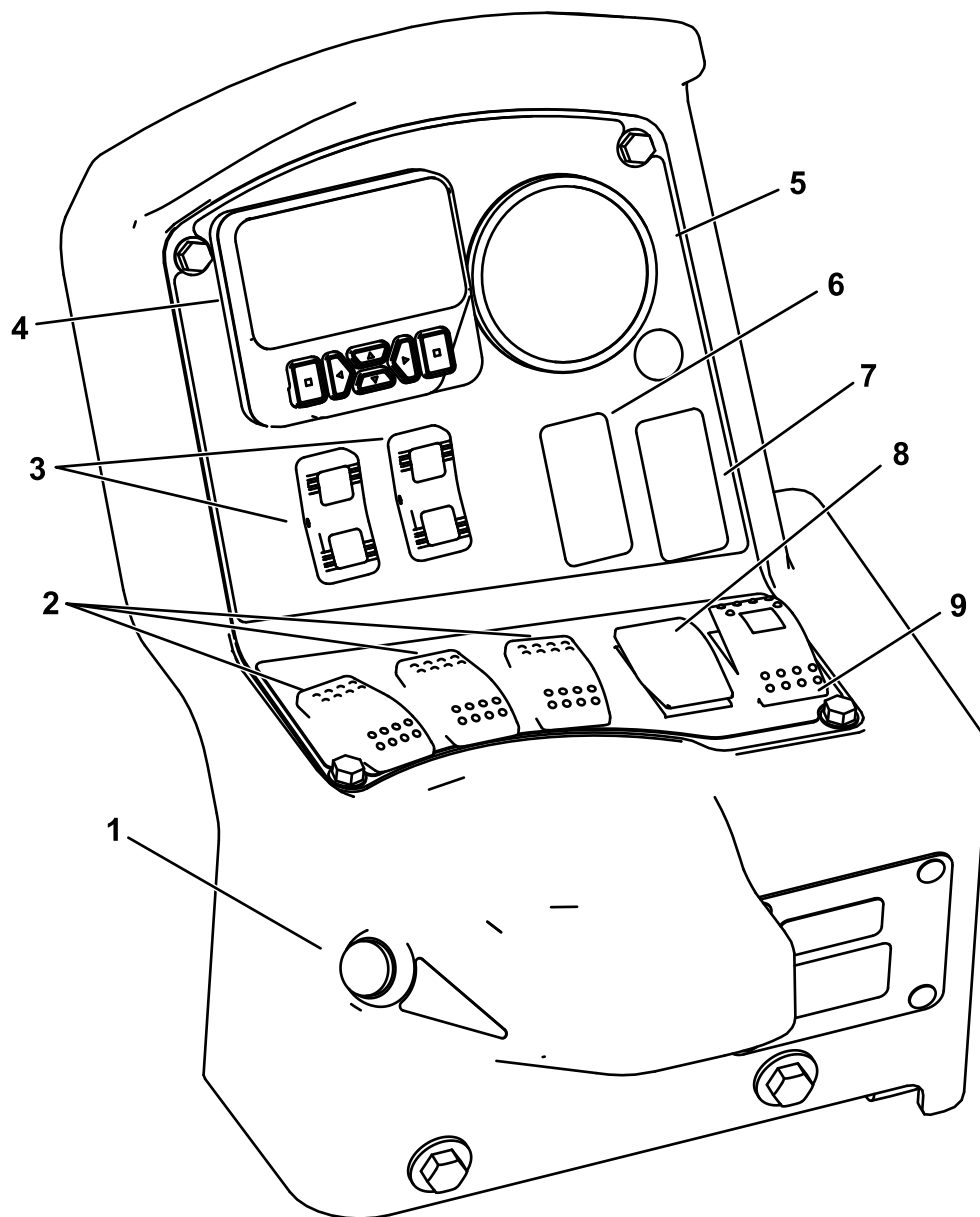

Слика 49

g516736

- | | |
|--|--|
| 1. Prekidač glavne sekcije | 6. Prekidač za ispiranje (opciono) |
| 2. Prekidači leve, srednje i desne sekcije | 7. Prekidač senzora Sonic Boom (opciono) |
| 3. Prekidači za podizanje strela sekcija | 8. Prekidač stope primene |
| 4. InfoCenter | 9. Prekidač mućkanja |
| 5. Merač pritiska | |

Контроле

LCD displej sistema InfoCenter

Напомена: Ovaj InfoCenter sa 6 tastera dostupan je samo za ručni HDX Workman. Ako imate automatsku mašinu Workman HDX, nastavite da koristite InfoCenter sa 3 tastera.

LCD displej sistema InfoCenter prikazuje informacije o vašoj mašini i akumulatoru, kao što su trenutna napunjenost akumulatora, brzina, dijagnostičke informacije i tako dalje. Za više informacija, pogledajte [Korišćenje sistema InfoCenter \(страна 41\)](#).

Prekidač glavne sekcije

Prekidač glavne sekcije (Слика 49) nalazi se sa strane konzole i desno od sedišta operatera. On omogućava da pokrenete ili zaustavite prskanje. Pritisnite prekidač da biste omogućili ili onemogućili sistem prskalice.

Prekidači leve, srednje i desne sekcije

Prekidači leve, srednje i desne sekcije nalaze se na upravljačkoj tabli (Слика 49). Prebacite prekidač unapred da biste uključili odgovarajuću sekciju, a unazad da biste je isključili. Kada je prekidač uključen, lampica na prekidaču svetli. Ovi prekidači utiču na sistem prskalice samo kada je prekidač glavne sekcije uključen.

Prekidač stope primene

Prekidač za stopu primene nalazi se na levoj strani kontrolne table (Слика 49). Pritisnite i zadržite prekidač nagore da biste povećali pritisak sistema prskalice ili pritisnite i zadržite nadole da biste smanjili pritisak.

Prekidači za podizanje strela sekcija

Prekidači za podizanje strela sekcija nalaze se na upravljačkoj tabli i koriste se za podizanje strela spoljašnjih sekcija.

Regulacioni ventil (za kontrolu stope)

Regulacioni ventil, koji se nalazi iza rezervoara (Слика 50), regulacioni ventil upravlja količinom tečnosti koja se usmerava prema ventilima sekcije ili stopom povrata u rezervoar.

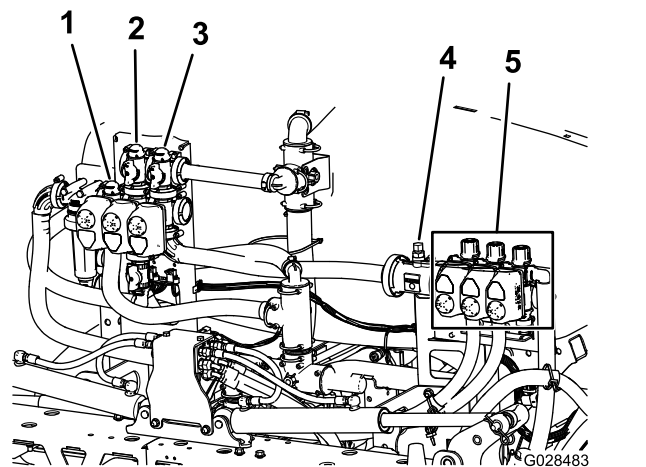

Слика 50

1. Regulacioni ventil (za kontrolu stope)
2. Ventil za mućkanje
3. Ventil glavne strele
4. Merač protoka
5. Ventili sekcije

Merač protoka

Merač protoka meri brzinu protoka tečnosti do ventila strele sekcije (Слика 50).

Ventili sekcije

Koristite ventile strela sekcije da biste uključili ili isključili pritisak prskalice na mlaznicama prskalice u strelama leve, srednje i desne sekcije (Слика 50).

Ventili za zaobilaženje sekcije

Ventili za zaobilaženje strele sekcije (Слика 51) preusmeravaju protok tečnosti iz strele do rezervoara kada isključite strelu sekcije. Ove ventile možete podesiti kako biste osigurali da pritisak strele ostane konstantan bez obzira na to koju kombinaciju strele koristite; pogledajte [Kalibracija ventila za zaobilaženje sekcije \(strana 56\)](#).

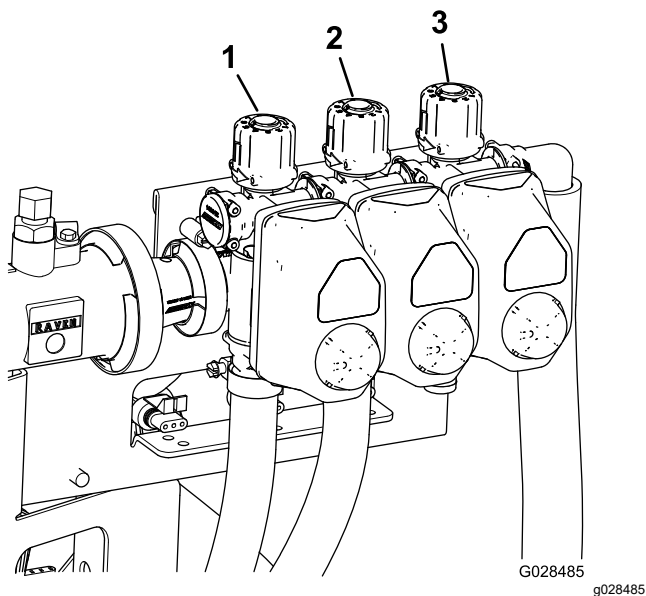

Слика 51

- | | |
|--|---|
| <p>1. Ventil za zaobilaženje strele leve sekcije</p> <p>2. Ventil za zaobilaženje strele srednje sekcije</p> | <p>3. Ventil za zaobilaženje strele desne sekcije</p> |
|--|---|

Prigušni ventil za mućkanje

Ovaj ventil se nalazi na zadnjoj levoj strani rezervoara (Слика 52). Okrenite ručicu na ventilu u položaj 6 sati da biste uključili mućkanje rezervoara i u položaj 8 sati da biste isključili mućkanje rezervoara.

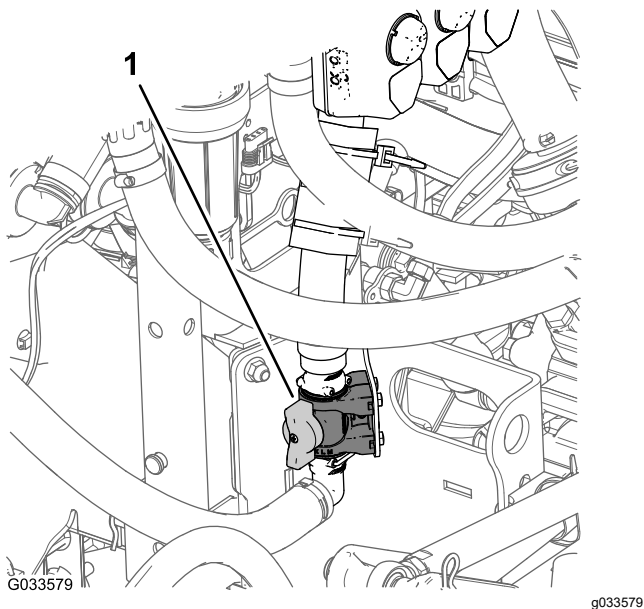

Слика 52

1. Kontrolni ventil za mućkanje

Напомена: Modeli HD serije sa ručnim menjačem – da bi mućkanje radilo, PTO i kvačilo moraju biti uključeni i motor mora da radi iznad praznog hoda.

Ako zaustavite prskalicu i potrebno je mućkanje da bi sadržaj rezervoara cirkulisao, postavite ručicu menjača opsega u položaj NEUTRAL (neutralni), otpustite kvačilo, aktivirajte parkirnu kočnicu i podesite ručni gas (ako postoji).

Pumpa prskalice

Pumpa prskalice se nalazi na zadnjoj strani mašine.

Na centralnoj konzoli mašine, pomerite ručicu PTO u položaj za UKLJUČIVANJE da biste pokrenuli pumpu; pomerite ručicu PTO u položaj za ISKLJUČIVANJE da biste zaustavili pumpu. Pogledajte *priručnik za operatera* za Workman HDX komunalno vozilo.

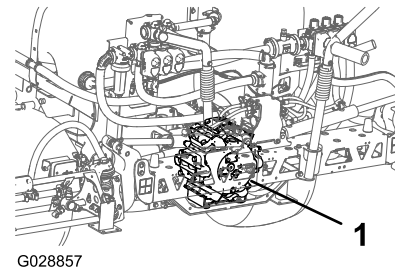

Слика 53

1. Pumpa prskalice

Спецификације

Напомена: Спецификације и дизајн могу да се промене без најаве.

Osnovna težina sistema za prskanje (težina vozila nije uključena)	424 kg
Kapacitet rezervoara	757 l
Ukupna dužina vozila sa standardnim sistemom prskalice	422 cm
Ukupna visina vozila sa standardnim sistemom prskanja do vrha rezervoara	147 cm
Ukupna visina vozila sa standardnim sistemom prskanja i strelama uskladištenim u X šablonu	234 cm
Ukupna širina vozila sa standardnim sistemom za prskanje i strelama uskladištenim u X šablonu	175 cm

Dodatna oprema/priključci

Radi poboljšanja i proširenja mogućnosti mašine, za korišćenje sa njom je dostupan izbor dodatne opreme i priključaka koje je odobrila kompanija Toro. Za listu odobrene dodatne opreme i priključaka obratite se ovlašćenom serviseru ili ovlašćenom distributeru kompanije Toro ili posetite www.Toro.com.

Da biste obezbedili optimalne performanse i produžetak bezbednosne sertifikacije mašine, koristite samo originalne zamenske delove i dodatnu opremu kompanije Toro.

Рад

Напомена: Utvrdite levu i desnu stranu mašine iz uobičajenog položaja operatera.

Напомена: Ako treba da transportujete vozilo na prikolici sa instaliranom prskalicom, uverite se da su strele pričvršćene i bezbedne.

Пре рада

Bezbednost pre korišćenja

Opšta bezbednost

- Nemojte nikada dozvoliti deci i neobučanim osobama da koriste ili servisiraju mašinu. Lokalnim propisima se može ograničiti starost operatera. Vlasnik je odgovoran za obuku svih operatera i mehaničara.
- Upoznajte se sa bezbednim korišćenjem opreme, komandama operatera i bezbednosnim znakovima.
- Pre nego što napustite položaj operatera, uradite sledeće:
 - Parkirajte mašinu na ravnoj površini.
 - Pomerite menjač na položaj NEUTRALNO.
 - Aktivirajte parkirnu kočnicu.
 - Isključite motor i uklonite ključ (ako je deo opreme).
 - Sačekajte da se sva kretanja zaustave.
- Saznajte kako da brzo zaustavite mašinu i isključite motor.
- Proverite da li su kontrole za prisustvo operatera, bezbednosni prekidači i štitnici pričvršćeni i da li pravilno funkcionišu. Nemojte koristiti mašinu ako ne funkcioniše pravilno.
- Ako mašina ne funkcioniše pravilno ili je na bilo koji način oštećena, nemojte je koristiti. Rešite problem pre korišćenja mašine ili priključka.
- Pobrinite se da svi konektori voda tačnosti budu dotegnuti i da sva creva budu u dobrom stanju pre nego što pustite pritisak u sistem.

Hemijska bezbednost

Hemijske supstance koje se koriste u sistemu prskalice mogu biti opasne i toksične za vas, posmatrača i životinje i mogu da oštete biljke, zemljište i drugu imovinu.

- Pročitajte informacije o svakoj hemikaliji. Nemojte prihvatati da rukujete ili da radite prskalicom ako ovi podaci nisu dostupni.

- Pre rada na sistemu prskalice, pobrinite se da sistem bude tri puta ispran i neutralizovan u skladu sa preporukama proizvođača hemijskih supstanci, kao i da svi ventili prođu kroz 3 ciklusa.
- Proverite da li postoji dovoljno čiste vode i sapuna u blizini i odmah isperite svaku hemikaliju sa kojom budete u kontaktu.
- Pažljivo pročitajte i poštujujte nalepnice sa hemijskim upozorenjem i liste bezbednosnih podataka za sve hemikalije koje se koriste i zaštitite se u skladu sa preporukama proizvođača hemijskih supstanci.
- Uvek zaštitite svoje telo kada koristite hemikalije. Koristite odgovarajuću ličnu zaštitnu opremu (LZO) da biste se sačuvali od kontakta sa hemikalijama, poput sledećeg:
 - zaštitne naočare, naočare i/ili zaštitni vizir
 - odelo za zaštitu od hemikalija
 - zaštitni respirator ili masku sa filterom
 - rukavice otporne na hemikalije
 - gumene čizme ili drugu odgovarajuću odeću
 - čistu presvlaku, sapun i jednokratne ubruse za čišćenje
- Prođite adekvatnu obuku pre korišćenja ili rukovanja hemikalijama.
- Koristite hemikalije koje su odgovarajuće za dati posao.
- Poštujte uputstva proizvođača hemikalija radi bezbednog korišćenja hemikalija. Ne premašujte preporučenu primenu pritiska u sistemu.
- Nemojte da dopunjujete, kalibrišete ili čistite mašinu kada u okolini ima ljudi, naročito dece, ili kućnih ljubimaca.
- Sa hemikalijama rukujte u dobro provetrenom prostoru.
- Nemojte jesti, piti ili pušiti dok radite u blizini hemikalija.
- Nemojte čistiti mlaznice prskalice tako što ćete duvati kroz njih ili ih stavljati u usta.
- Uvek operite ruke i ostale izložene delove tela čim pre nakon završetka rada sa hemikalijama.
- Držite hemikalije u originalnom pakovanju i čuvajte ih na bezbednom mestu.
- Odložite nekorišćene hemikalije i posude za hemikalije na propisan način onako kako nalaže proizvođač opreme i lokalni propisi.
- Hemikalije i isparenja su opasni; nikada nemojte ulaziti u rezervoar ili stavljati glavu iznad ili u otvor rezervoara.
- Poštujte lokalne, državne i savezne propise za nanošenje ili prskanje hemikalijama.

Korišćenje sistema InfoCenter

Напомена: Ovaj InfoCenter sa 6 tastera dostupan je samo za ručni HDX Workman. Ako imate automatsku mašinu Workman HDX, nastavite da koristite InfoCenter sa 3 tastera.

LCD displej sistema InfoCenter prikazuje informacije o mašini, kao što su radni status, razne dijagnostike i druge informacije o mašini. U sistemu InfoCenter se nalazi početni ekran i glavni ekran sa informacijama. Možete da pređete sa početnog ekrana na glavni ekran sa informacijama u bilo kom trenutku tako što ćete pritisnuti bilo koje dugme sistema InfoCenter, a zatim izabrati odgovarajuću strelicu za smer.

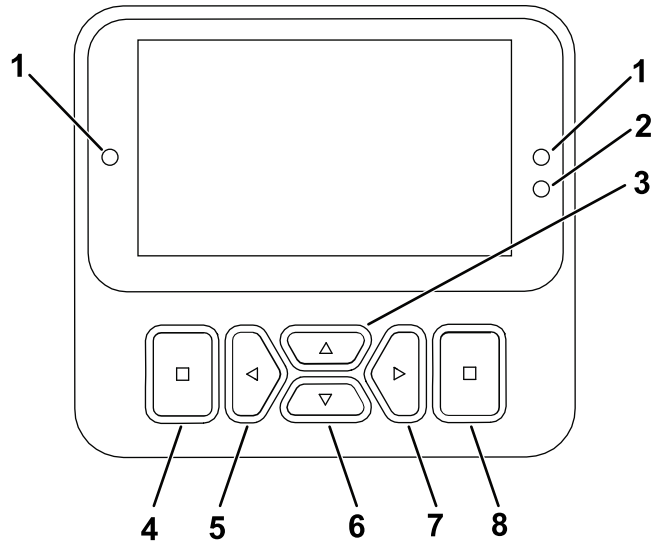

Слика 54













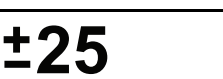

g471371

- | | |
|---------------------------------|---|
| 1. Lampica indikatora | 5. Dugme za navigaciju – smanjivanje/uľevo |
| 2. Senzor osvetľjenosti ekrana | 6. Dugme za navigaciju – nadole |
| 3. Dugme za navigaciju – nagore | 7. Dugme za navigaciju – pojačavanje/udesno |
| 4. Dugme za povratak | 8. Dugme za unos |

Напомена: Namena svakog dugmeta se mođe promeniti u zavisnosti od toga šta je u datom trenutku potrebno. LCD displej prikazuje ikonu iznad svakog dugmeta koja ukazuje na njegovu trenutnu funkciju.

Ikone InfoCenter-a

	Meni
	Pomeranje nagore/nadole
	Pomeranje ulevo/udesno
	Prethodni ekran
	Smanjivanje vrednosti
	Povećavanje vrednosti
	Prihvati
	Sačuvaj
	PIN kôd
	Zatvori meni (greške)
	Napon akumulatora
	Brojač radnih sati
	Blokirano

	Rezervoar je prazan (manje od 10% zapremine)
	Zapremina u rezervoaru je niska (10% do 29%)
	Zapremina u rezervoaru je na polovini (30% do 69%)
	Zapremina u rezervoaru je puna (70% do 100%)
	Povećajte zapreminu u rezervoaru za 3,8 litara
	Povećajte zapreminu u rezervoaru za 38 litara
	Povećajte zapreminu u rezervoaru za 25 litara
	Strela je isključena
	Strela je aktivna
	Obriši sve površine
	Obriši aktivnu površinu
	Naprskane površine
	Skeniranje svih oblasti
	Navigacija do oblasti za prskanje
	Navigacija do oblasti za prskanje

Pregled menija

Da biste pristupili meniju InfoCenter displeja, pritisnite dugme za povratak dok ste na glavnom ekranu. Tako ćete preći u glavni meni. U sledećim tabelama pogledajte kratak pregled opcija dostupnih u menijima.

🔒 Zaštićeno u okviru zaštićenih menija – dostupno samo unosom PIN kôda

Main Menu (Glavni meni)

Stavka menija	Opis
Calibration (Kalibracija)	Meni Calibration (Kalibracija) pomaže sa kalibracijom merača protoka i senzora brzine.
Settings (Podešavanja)	Meni Settings (Podešavanja) omogućava da prilagođavate i menjate promenljive konfiguracije na displeju.
Machine Settings (Podešavanja mašine)	Meni Machine Settings (Podešavanja mašine) omogućava podešavanje promenljivih mašine.
Service (Servis)	Meni Service (Servis) sadrži informacije o mašini kao što su broj sati korišćenja i greške mašine.
Diagnostics (Dijagnostika)	Meni Diagnostics (dijagnostika) prikazuje stanje svakog prekidača, senzora i izlaza komandi. Ovo možete koristiti za rešavanje određenih problema pošto brzo dobijete informaciju koje komande mašine su uključene, a koje su isključene.
About (Informacije o mašini)	Meni About (Informacije o mašini) navodi broj modela, serijski broj i verziju softvera vaše mašine.

Kalibracija

Stavka menija	Opis
Test Speed (Ispitna brzina)	Određuje ispitnu brzinu za kalibraciju.
Flow Cal (Kalibracija protoka)	Kalibriše merač protoka.
Speed Cal (Kalibracija brzine)	Kalibriše senzor brzine.
Use default flow calibration (Koristi podrazumevanu kalibraciju protoka)	Resetuje kalibraciju protoka na podrazumevani izračunati prosek, ne stvarnu zapreminu.
Use default speed calibration (Koristi podrazumevanu kalibraciju brzine)	Resetuje kalibraciju brzine na podrazumevani izračunati prosek, ne stvarnu brzinu.

Settings (Podešavanja)

Stavka menija	Opis
Edit PIN (Uredi PIN)	Omogučava osobi (nadzorniku/mehaničaru) koju je vaša kompanija ovlastila da pomoću PIN koda pristupi zaštićenim menijima.
Protect Settings (Zaštita podešavanja) 🔒	Pružna mogućnost promene podešavanja u zaštićenim podešavanjima.
Reset Defaults (Resetuj na podrazumevano) 🔒	Resetuje podrazumevane vrednosti.
Backlight (Pozadinsko osvetljenje)	Služi za kontrolu osvetljenosti LCD displeja.
Language (Jezik)	Izbor jezika koji se koristi na displeju.
Units (Jedinice)	Izbor jedinica koje se koriste na displeju (engleske, za travnjak ili metričke).

Machine Settings (Podešavanja mašine)

Stavka menija	Opis
Tank Alert (Upozorenje rezervoara)	Podešava upozorenje o maloj zapremini sredstva u rezervoaru.
Left Boom (Leva strela) 🔒	Podešava širinu leve sekcije.

Machine Settings (Podešavanja mašine) (cont'd.)

Center Boom (Srednja strela)	Podešava širinu srednje sekcije.
Right Boom (Desna strela)	Podešava širinu desne sekcije.
Reset Defaults (Resetuj na podrazumevano)	Resetuje podrazumevane vrednosti.

Service (Servis)

Stavka menija	Opis
Faults (Greške)	Meni Faults (greške) sadrži spisak skorašnjih grešaka kod mašine. Pogledajte priručnik za servisiranje ili se obratite ovlašćenom distributeru kompanije Toro da biste saznali više o meniju Faults (Greške) i informacijama koje sadrži.
Hours (Sati)	Navodi se koliko su ukupno sati mašina, motor i PTO uključeni, kao i koliko sati je mašina transportovana, i kada je potreban sledeći servis.
Flow Rate (Brzina protoka)	Prikazuje trenutnu stopu protoka.
Flow Cal Value (Vrednost kalibracije protoka)	Prikazuje trenutni množilac koji se koristi za izračunavanje razlike između pretpostavljenog protoka i kalibrisanog protoka.
Speed Cal Value (Vrednost kalibracije brzine)	Prikazuje trenutni množilac koji se koristi za izračunavanje razlike između pretpostavljene brzine i kalibrisane brzine.

Dijagnostika

Stavka menija	Opis
Pumps (Pumpe)	Pristup opcijama trenutnog ispiranja i ispiranja sa zadatim vremenom pokretanja.
Booms (Strele)	Pristup ulazima i izlazima za strele.
Engine Run (Pokretanje motora)	Pristup unosima i izlazima pokretanja motora.

Informacije o mašini

Stavka menija	Opis
Model (Model)	Navodi se broj modela mašine.
SN (Serijski broj)	Navodi serijski broj mašine.
S/W Revision (Revizija softvera)	Navodi se revizija softvera primarnog kontrolera.
XDM-2700	Navodi se revizija softvera za InfoCenter.
CAN Stats (CAN podaci)	Navodi podatke za CAN magistralu.

Protected Menu (Zaštićeni meniji)

Postoje podešavanja radne konfiguracije koja se mogu podesiti u meniju Settings (Podešavanja) na displeju. Da biste zaključali ta podešavanja, koristite Protected Menu (zaštićeni meni).

Напомена: U trenutku isporuke imate inicijalni kôd-lozinku koju je isprogramirao vaš distributer.

Pristup zaštićenim menijima

Напомена: Fabrički podešen PIN kôd za vašu mašinu je ili 0000 ili 1234.

Ako ste promenili PIN kôd i zaboravili ga, obratite se ovlašćenom distributeru kompanije Toro za pomoć.

1. Iz menija Main Menu (Glavni meni), listajte nadole do menija Settings (Podešavanja) i pritisnite dugme za izbor.

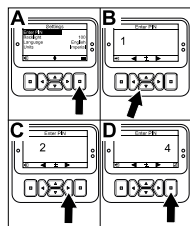

Слика 55

g510564

2. U meniju Settings (Podešavanja) pronađite opciju Enter PIN (Unesite PIN) i pritisnite dugme za izbor.
3. Da biste uneli PIN kôd, pritisnite dugme za navigaciju nagore/nadole dok se ne pojavi tačna prva cifra, a zatim pritisnite desno dugme za navigaciju da pređete na sledeću cifru. Ponavljajte ovaj korak dok ne unesete poslednju cifru.
4. Pritisnite dugme za izbor.

Напомена: Ako displej prihvati PIN kôd i zaštićeni meni se otključa, reč „PIN“ se prikazuje u gornjem desnom uglu ekrana.

5. Da biste zaključali zaštićeni meni, okrenite prekidač kontakta u položaj OFF (Isključeno), a zatim u položaj ON (Uključeno).

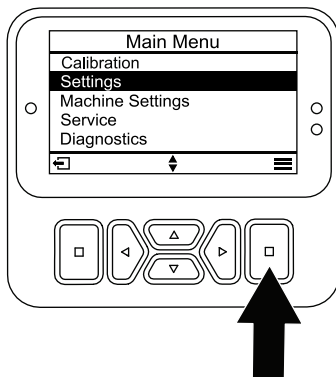

Слика 56

g517323

Pregled i promena podešavanja zaštićenog menija

1. U meniju Settings (Podešavanja), skrolujte dole do opcije Protect Settings (Zaštita podešavanja).
2. Da biste pregledali i menjali podešavanja bez unosenja PIN kôda, pomoću dugmeta za izbor promenite Protect Settings (Zaštita podešavanja) na Off (Isključeno).
3. Da biste pregledali i menjali podešavanja uz unosenje PIN kôda, pomoću dugmeta za izbor promenite Protect Settings (Zaštita podešavanja) na On (Uključeno), podesite PIN kôd, pa okrenite ključ u prekidaču za paljenje u položaj OFF (Isključeno) a zatim u položaj ON (Uključeno).

Podešavanje upozorenja rezervoara prskalice

1. Izaberite Machine Settings (Podešavanja mašine).
2. Izaberite Tank Alert (Upozorenje rezervoara).

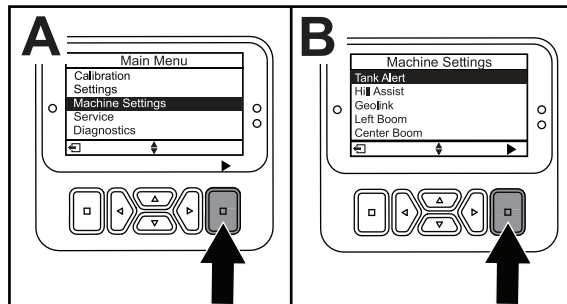

Слика 57

g517324

3. Koristite dugmad za navigaciju da biste uneli najmanju količinu sredstva u rezervoaru kada upozorenje treba da se prikaže u toku rada prskalice.

Podešavanje veličina strele

1. Izaberite Machine Settings (Podešavanja mašine).
2. Izaberite strelu koju želite da ažurirate.
3. Pomoću dugmadi za navigaciju promenite veličinu strele u koracima od 2,5 cm.

Uspostavljanje podrazumevanih vrednosti podešavanja

Podešavanje	Podrazumevana vrednost
Test Speed (Ispitna brzina)	0,0
Spray Tank Alert (Upozorenje rezervoara prskalice)	1 ltr
L Boom (Leva strela)	203 cm
C Boom (Srednja strela)	152 cm
R Boom (Desna strela)	203 cm

1. Izaberite Machine Settings (Podešavanja mašine), pa Reset Defaults (Resetuj na podrazumevano).

Unošenje zapremine sredstva u rezervoaru prskalice

Напомена: Promena zapremine će resetovati upozorenje za rezervoar.

1. Pritisnite dugme ENTER da biste se pomerili desno. Na displeju će se prikazati trenutna zapremina rezervoara.
2. Pritisnite dugme da biste povećali ili smanjili zapreminu rezervoara.
 - A. Pomoću dugmadi sa strelicama nagore/nadole pređite na ± 10 (za SAD jedinice) ili ± 25 (za metričke jedinice).
 - B. Pomoću dugmadi sa strelicama levo/desno promenite zapreminu za 1 korak.

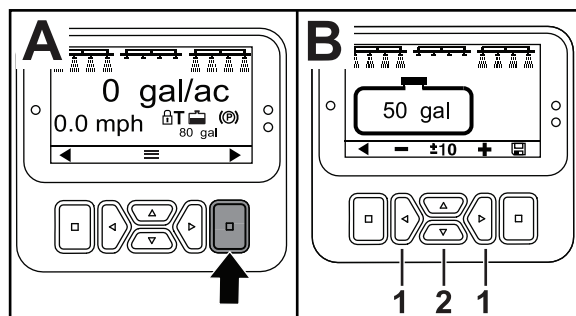

Слика 58

g517327

Ekрани Total (Ukupno) i Sub Area (Podoblast)

Ovi ekrani prikazuju:

- Naprskana površina (akri, hektari ili 1000 ft²)
- Naprskana zapremina (američki galoni ili litre)

Informacije o površini i zapremini prikupljaju se dok ih ne resetujete. Koristite pojedinačnu podoblast za svako prskanje na vašoj lokaciji. Možete da koristite do 20 podoblasti.

Напомена: Obavezno idite na podoblast na kojoj radite pre nego što započnete prskanje. Podoblast koja je prikazana na ekranu je aktivna podoblast za sakupljanje pokrivanja.

Resetovanje podataka za ukupnu površinu i zapreminu

1. Pritisnite dugme nazad da biste otišli na ekran Total Area (Ukupna površina).
2. Pritisnite desno dugme da biste resetovali podatke ukupne površine.

Напомена: Resetovanjem informacija ukupne površine i zapremine na ekranu ukupne površine resetuju se **svi** podaci za svaku podoblast.

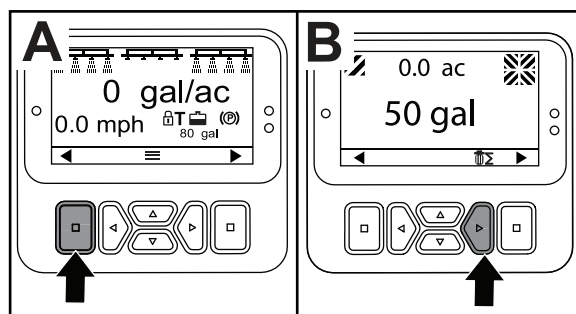

Слика 59

g517325

Resetovanje podataka za podoblast i zapreminu

1. Pritisnite dugme nazad da biste otišli na ekran Sub Area (Podoblast).
2. Pritisnite dugme nagore da biste resetovali podatke podoblasti.

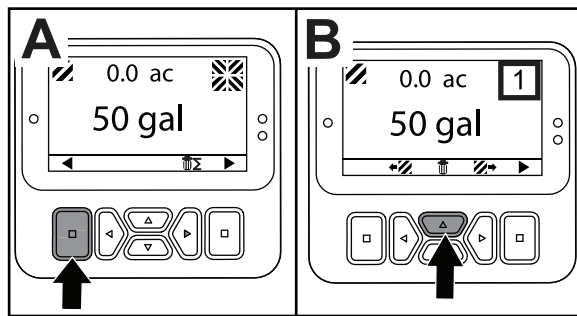

Слика 60

g517326

Obaveštenja sistema InfoCenter

Obaveštenja za operatera automatski se prikazuju na ekranu sistema InfoCenter kada rad mašine zahteva dodatnu radnju. Na primer, ako pokušate da pokrenete motor dok pritiskate papučicu gasa, prikazaće se obaveštenje koje ukazuje da papučica gasa mora da bude u NEUTRALNOM položaju.

Pritisnite bilo koje dugme na displeju da biste obrisali savete.

Obaveštenja

Kód obaveštenja	Opis
200	Pokretanje je sprečeno – prekidač pumpe je aktiviran
201	Pokretanje je sprečeno – nije u NEUTRALNOM položaju
202	Pokretanje je sprečeno – nije na svom mestu
203	Pokretanje je sprečeno – papučica gasa nije na svom mestu
204	Pokretanje je sprečeno – vremensko ograničenje za aktiviranje startera je isteklo
205	Aktivirana parkirna kočnica
206	Pokretanje pumpe je sprečeno – strela je aktivna
207	Pokretanje pumpe je sprečeno – broj obrtaja motora je previsok
208	Blokada gasa/brzine je sprečena – pumpa nije aktivna
209	Blokada gasa je sprečena – parkirna kočnica nije aktivirana
210	Blokada brzine je sprečena – operater nije na svom mestu ili parkirna kočnica nije aktivirana
211	Blokada gasa/brzine je sprečena – aktivirani su kvačilo ili radna kočnica
212	Upozorenje o maloj zapremini sredstva u rezervoaru
213	Pumpa za ispiranje je UKLJUČENA
220	Kalibracija senzora protoka
221	Kalibracija senzora protoka – sipajte vodu u rezervoar i unesite dodatnu zapreminu
222	Kalibracija senzora protoka – uključite pumpu
223	Kalibracija senzora protoka – uključite sve strele
224	Kalibracija senzora protoka – kalibracija je započeta
225	Kalibracija senzora protoka – kalibracija je dovršena
226	Kalibracija senzora protoka – izlazak iz režima kalibracije
231	Kalibracija senzora brzine
232	Kalibracija senzora brzine – napunite rezervoar za čistu vodu, pritisnite dugme za prelazak na sledeći korak
233	Kalibracija senzora brzine – napunite prskalicu čistom vodom do pola, pritisnite dugme za prelazak na sledeći korak
234	Kalibracija senzora brzine – unesite rastojanje kalibracije, pritisnite dugme za prelazak na sledeći korak
235	Kalibracija senzora brzine – označite i prevezite uneseno rastojanje sa isključenim sekcijama prskalice
236	Kalibracija senzora brzine – kalibracija senzora brzine je u toku
237	Kalibracija senzora brzine – kalibracija senzora brzine je dovršena
238	Kalibracija senzora brzine – isključite strele
241	Kalibracija je van granica, koriste se podrazumevane vrednosti

Izvođenje provera pre pokretanja

Proverite sledeće stavke svaki put kada počnete da koristite prskalicu za taj dan:

- Proverite vazdušni pritisak u pneumaticima.
Напомена: Gume ove mašine se razlikuju od automobilskih guma; zahtevaju manji vazdušni pritisak da bi se minimiziralo kompaktiranje i oštećenja travnjaka.
- Proverite sve nivoe tečnosti i dodajte odgovarajuću količinu navedenih tečnosti, ako se utvrdi da je niska.
- Proverite rad papučice kočnice.
- Proverite da li svetla rade.
- Okrenite volan ulevo i udesno da proverite odziv upravljača.
- Kada je motor ugašen, proverite da li curi ulje, da li ima labavih delova i bilo kojih drugih primetnih kvarova.

Ako bilo koja od gore navedenih stavki nije u redu, obavestite svog mehaničara ili proverite sa svojim nadređenim pre nego što izvadite prskalicu tokom dana. Vaš pretpostavljeni će možda želeti da svakodnevno proveravate druge stavke, pa pitajte za koje provere ste odgovorni.

Priprema prskalice

Odabir mlaznice

Напомена: Pogledajte vodič za odabir mlaznice koji je dostupan kod ovlašćenog distributera kompanije Toro.

Tela kupole prihvataju do 3 različite mlaznice.

1. Zaustavite prskalicu na ravnoj površini, ugasite motor, aktivirajte parkirnu kočnicu i izvadite ključ.
2. Postavite prekidač glavne sekcije u položaj OFF (isključeno) i postavite prekidač pumpe prskalice u položaj OFF (isključeno).
3. Okrenite kupolu mlaznica u bilo kom smeru do odgovarajuće mlaznice.
4. Obavite kalibraciju protoka; pogledajte [Kalibracija protoka prskalice \(strana 54\)](#).

Odabir usisnog filtera

Standardna oprema: usisni filter gustine sita 50 (plavi)

Koristite usisni filter da biste utvrdili gustinu sita za mlaznice koje koristite na osnovu hemijskih proizvoda ili rastvora viskoziteta jednakom vodi.

Tabela usisnog filtera

Oznaka mlaznice prskalice bojom (stopa protoka)	Gustina sita*	Oznaka filtera bojom
Žuta (0,75 l/min)	50	Plava
Crvena (1,5 l/min)	50	Plava
Smeđa (1,9 l/min)	50 (ili 30)	Plava (ili zelena)
Siva (2,3 l/min)	30	Zelena
Bela (3 l/min)	30	Zelena
Plava (3,8 l/min)	30	Zelena
Zelena (5,7 l/min)	30	Zelena

*Gustina sita usisnog filtera u ovoj tabeli zasnovana je na hemikalijama ili rastvorima za prskalicu viskoziteta jednakog vodi.

Важно: Kada prskate hemijske proizvode ili rastvore većeg viskoziteta (gušće) sa močivim prahovima, možda će vam biti potrebno grublje sito za opcioni usisni filter; pogledajte [Слика 61](#).

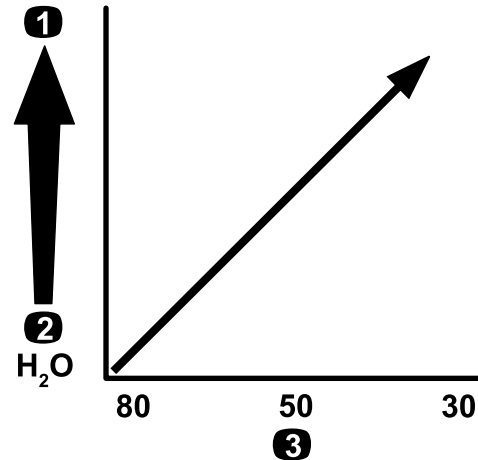

Слика 61

Gustina sita – viskozitet hemikalije ili rastvora

1. Veći viskozitet hemikalije ili rastvora
2. Manji viskozitet hemikalije ili rastvora
3. Gustina sita

Kada prskate pri većoj stopi primene, razmotrite korišćenje grubljeg sita opcionog usisnog filtera; pogledajte [Слика 62](#).

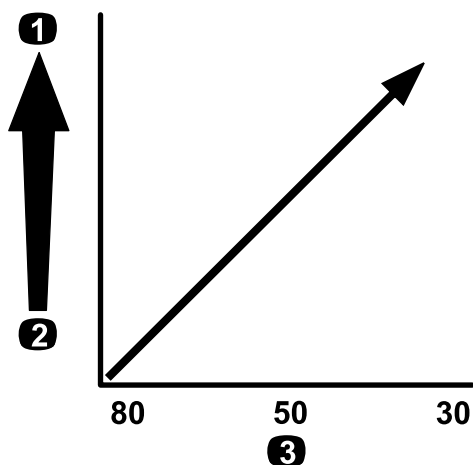

Слика 62

Veličina sита – stopa primene

1. Viša stopa primene
2. Niža stopa primene
3. Gustina sита

Tabela potisnog filtera (cont'd.)

Oznaka mlaznice prskalice bojom (stopa protoka)	Gustina sита*	Oznaka filtera bojom
Kao što je navedeno za visok viskozitet hemikalija ili rešenja ili visoke stope primene	16	Smeđa
*Gustina sита potisnog filtera u ovoj tabeli zasnovana je na hemikalijama ili rastvorima za prskalicu viskoziteta jednakog vodi.		

Важно: Kada prskate hemijske proizvode ili rastvore većeg viskoziteta (gušće) sa močivim prahovima, možda će vam biti potrebno grublje sito za opcioni potisni filter; pogledajte Слика 63.

Odabir potisnog filtera

Dostupne veličine sита obuhvataju:

Standardna oprema: usisni filter gustine sита 50 (plavi)

Koristite potisni filter da biste utvrdili gustinu sита za mlaznice koje koristite na osnovu hemijskih proizvoda ili rastvora viskoziteta jednakom vodi.

Tabela potisnog filtera

Oznaka mlaznice prskalice bojom (stopa protoka)	Gustina sита*	Oznaka filtera bojom
Kao što je navedeno za nizak viskozitet hemikalija ili rešenja ili niske stope primene	100	Zelena
Žuta (0,75 l/min)	80	Žuta
Crvena (1,5 l/min)	50	Plava
Smeđa (1,9 l/min)	50	Plava
Siva (2,3 l/min)	50	Plava
Bela (3 l/min)	50	Plava
Plava (3,8 l/min)	50	Plava
Zelena (5,7 l/min)	50	Plava
Kao što je navedeno za visok viskozitet hemikalija ili rešenja ili visoke stope primene	30	Crvena

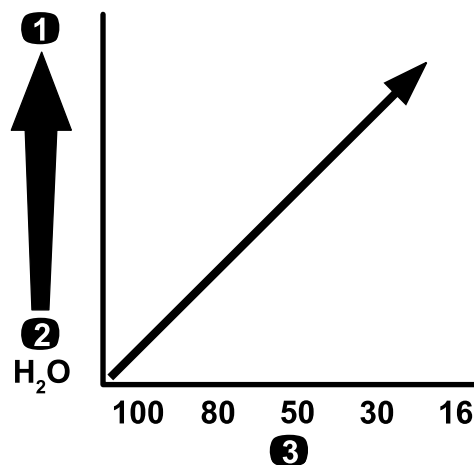

Слика 63

Gustina sита – viskozitet hemikalije ili rastvora

1. Veći viskozitet hemikalije ili rastvora
2. Manji viskozitet hemikalije ili rastvora
3. Gustina sита

Kada prskate pri većoj stopi primene, razmotrite korišćenje grubljeg sита opcionog potisnog filtera; pogledajte Слика 64.

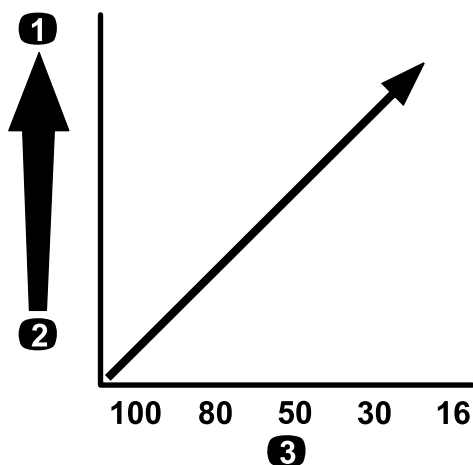

Слика 64

Велічина сита – стопа примене

1. Виша стопа примене
2. Нижа стопа примене
3. Густина сита

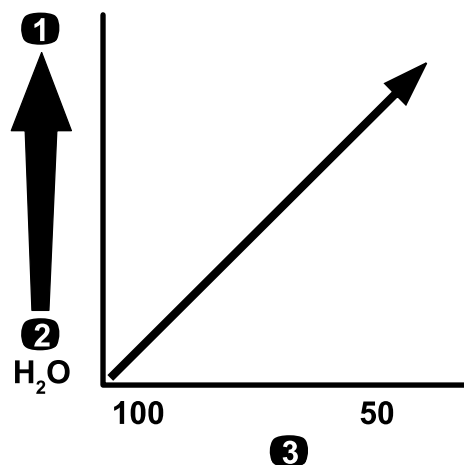

Слика 65

Густина сита – вискозитет хемікаліје или раствора

1. Већи вискозитет хемікаліје или раствора
2. Мањи вискозитет хемікаліје или раствора
3. Густина сита

Odabir filtera vrha mlaznice (opciono)

Напомена: Koristite opcioni filter vrha mlaznice da biste zaštitili vrh mlaznice prskalice i produžili joj radni vek.

Koristite opcioni filter vrha mlaznice da biste utvrdili gustinu sита za mlaznice koje koristite na osnovu hemijskih proizvoda ili rastvora viskoziteta jednakom vodi.

Tabela filtera vrha mlaznice

Oznaka mlaznice prskalice bojom (stopa protoka)	Gustina sита filtera*	Oznaka filtera bojom
Žuta (0,75 l/min)	100	Zelena
Crvena (1,5 l/min)	50	Plava
Smeđa (1,9 l/min)	50	Plava
Siva (2,3 l/min)	50	Plava
Bela (3 l/min)	50	Plava
Plava (3,8 l/min)	50	Plava
Zelena (5,7 l/min)	50	Plava

*Gustina sита filtera vrha mlaznice u ovoj tabeli zasnovana je na hemikalijama ili rastvorima za prskalicu viskoziteta jednakog vodi.

Важно: Kada prskate hemijske proizvode ili rastvore većeg viskoziteta (gušće) sa močivim prahovima, možda će vam biti potrebno grublje sito za opcioni filter vrha mlaznice; pogledajte Слика 65.

Kada prskate pri većoj stopi primene, razmotrite korišćenje grubljeg sита opcionog filtera vrha mlaznice; pogledajte Слика 66.

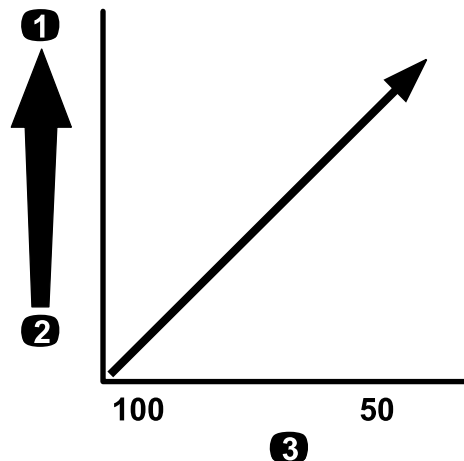

Слика 66

Велічина сита – стопа примене

1. Виша стопа примене
2. Нижа стопа примене
3. Густина сита

Punjenje rezervoara

Punjenje rezervoara za svežu vodu

Важно: Nemojte da koristite iskorišćenu vodu (sivu vodu) u rezervoaru za svežu vodu.

Напомена: Резервоар за свежу воду се користи као извор чисте воде за спирање хемикалија са коже, из очiju или других површина у случају случајног излагања.

Резервоар за свежу воду увек напуните чистом водом пре руковања или мењања било каквих хемикалија.

Резервоар за свежу воду се налази на ROPS-у, иза сувоачевог седишта (Слика 67). Користи се као извор свеже воде за испирање хемикалија са коже, из очiju или са других површина у случају случајног излагања.

- Да бисте напунили резервоар, одвртите чеп на врху резервоара и напуните резервоар свежом водом. Вратите чеп.
- Да бисте отворили слavinу резервоара за свежу воду, окрените полугу на слavini.

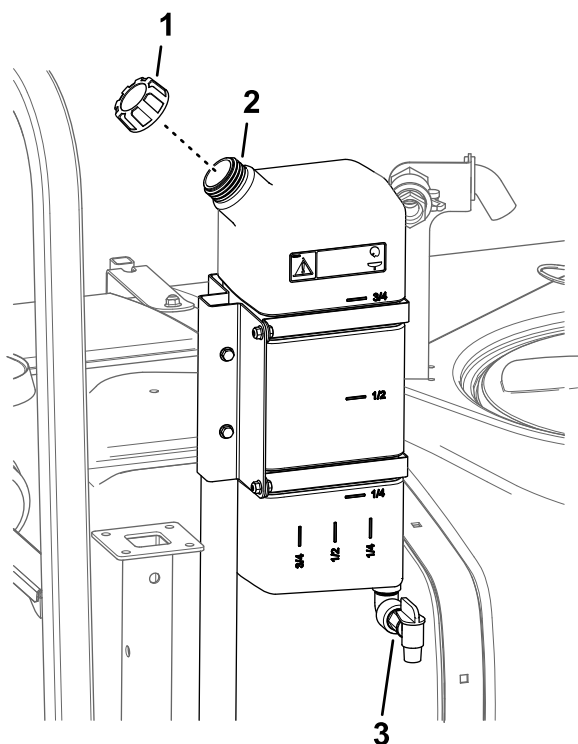

Слика 67

g210327

1. Чеп отвора за пуњење 3. Славина
2. Резервоар за свежу воду

Пуњење резервоара прскalice

Монтирајте опрему за припремљену хемијску мешавину за оптимално мешање и спољашњу чистоћу резервоара.

Важно: Кад год је то могуће, у резервоару прскalice немојте да користите искоришћену воду (сиву воду).

Важно: Побрините се да су хемикалије које користите компатилне са материјалом Viton™ (погледајте ознаку произвођача; требало би да буде назначено ако није компатилна). Употреба хемикалија које нису компатилне са материјалом Viton™ оштећују O-прстенове на прскalice и доводе до цурења.

Важно: Након првог пуњења резервоара, проверите да ли има слободног хода држаћа резервоара. Пriteгните их ако је неопходно.

1. Процистите систем прскalice регенератором система прскalice тако што ћете га пустити кроз секције.
2. Паркирајте машину на равnoj површини, пребаците бирач степена преноса у неутрални положај, активирајте паркирну коћницу, искључите мотор и извадите кључ.
3. Побрините се да дренажни ventil на дну резервоара буде затворен.
4. Утврдите количину воде потребну за мешање количине потребне хемикалије као што је одредио произвођач хемикалије.
5. Отворите poklopac резервоара прскalice.

Напомена: Poklopac резервоара се налази централно на врху резервоара. Да бисте га отворили, окрените предњу половину poklopca у смеру супротном од кретања казaljке на satu и закрните га у отворен положај. Можете да уклоните унутрашње сито за чишћење. Да бисте затворили резервоар, затворите poklopac и окрените предњу половину у смеру кретања казaljке на satu.

6. У резервоар прскalice додајте $\frac{3}{4}$ потребне количине воде преко против-сифонског прикључка за пуњење.

Важно: У резервоару прскalice увек користите свежу чисту воду. Немојте да sipате концентрат у празан резервоар.

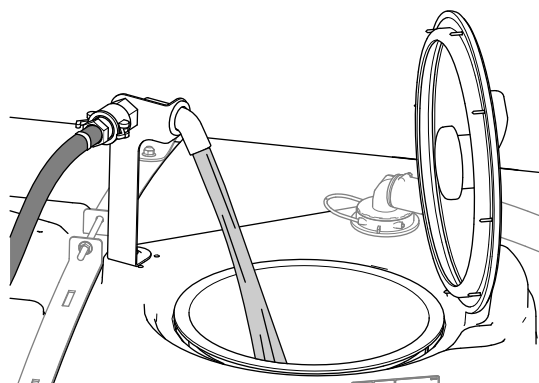

Слика 68

g239037

- Pokrenite motor, uključite PTO i podesite ručni gas ako postoji.
- Okrenite prekidač mućkanja u položaj ON (uključeno).
- Dodajte odgovarajuću količinu koncentrata hemikalije u rezervoar kao što je naveo proizvođač hemikalije.

Важно: Ако користите моћиве прехове, помеђајте прехове са малом колићином воде да бисте направили кађасти раствор пре додavanja у резервоар

- Dodajte ostatak vode u rezervoar.

Напомена: Ради болјег мућканја, смањите поставку стопе примене.

Provera дрђаћа резервоара

Интервал сервиса: Пре сваке употребе или свакодневно—Проверите дрђаће резервоара.

Важно: Превише затегнути прићврћиваћи дрђаћа резервоара могу да доведу до деформисања и оштећивања резервоара и дрђаћа.

- Napunite glavni rezervoar vodom.
- Proverite da li ima slobodnog hoda između дрђаћа резервоара и резервоара (Слика 69).

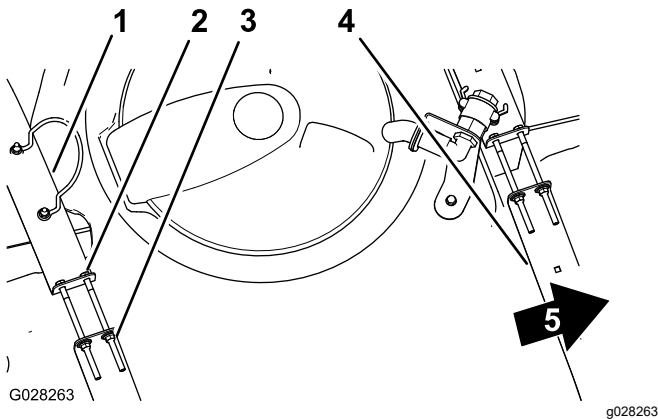

Слика 69

- | | |
|---------------------------------|-----------------------------|
| 1. Zadnji дрђаћ резервоара | 4. Prednji дрђаћ резервоара |
| 2. Zavrtanj | 5. Prednja strana мађине |
| 3. Kontranavrtka са priрубnicom | |

- Ako su дрђаћи резервоара labavi, притегните контранавртке са прирубницом и завртњеје на врху дрђаћа, док дрђаћи не буду у равни са површином резервоара (Слика 69).

Напомена: Немојте превише дотегнати опрему дрђаћа резервоара.

Kalibracija прскalice

Припрема мађине

Напомена: Пре првог корићенја прскalice, ако промените млазнице или према потреби, калибришите вентиле за проток, брзину и заобилађенје секције.

- Napunite rezervoar прскalice чистом водом.

Напомена: Побрините се да у резервоару има довољно воде за обављање сваке процедуре калибрације.

- Spustite strele leve i desne секције.
- Isključite заштита подеђавања; погледајте [Корићенје система InfoCenter \(страна 41\)](#).

Kalibracija протока прскalice

Опрема коју добавља operater: Штоперика у могућности да мери до $\pm 1/10$ секунди и градуисана посуда у корацима од 50 ml.

Напомена: Калибрација протока прскalice за мађине без блокаде гаса захтева 2 особе.

Припрема система прскalice

- Pomerite менјаћ на полођај NEUTRALNO.
- Pritisnite parkirnu коћницу и покрените motor.
- Uključite pumpu прскalice и укључите мућканје.
- Pritisnite папућичу гаса док motor не достигне максималну брзину.
- Podesite брзину мотора на следећи наћин:
 - За мађине **без** опционе блокаде гаса – нека 1 особа притисне папућичу гаса док motor не достигне максималну брзину.

Напомена: Нeka друга особа узме узорке из млазница прскalice.

- За мађине **са** опцијом блокадом гаса, притисните папућичу гаса док motor не достигне максималну брзину и пodesите блокаду гаса; погледајте упутство за употребу вађег Workman комплекта за рућни гас.

Обављање теста прикупљања

- Podesite сва 3 прекидача секције и прекидач главне секције у полођај ON (укључено).
- Припремите се за обављање теста прикупљања помоћу градуисане посуде.
- Poћните са 2,75 бара и користите прекидач степена примене да бисте пodesили притисак прскalice тако да тест прикупљања даје резултате наведене у следећој табели.

Напомена: Uzmite 3 uzorka na po 15 sekundi i odredite srednju vrednost sakupljenih količina vode.

Boja mlaznice	Mililitri prikupljeni za 15 sekundi	Unce prikupljene za 15 sekundi
Žuta	189	6,4
Crvena	378	12,8
Smeđa	473	16,0
Siva	567	19,2
Bela	757	25,6
Plava	946	32,0
Zelena	1419	48,0

- Kada test prikupljanja dâ količine navedene u tabeli iznad, postavite prekidač nadzora blokade stope u položaj LOCK (Blokiranje).
- Okrenite prekidač glavne sekcije u položaj OFF (isključeno).

Пodešavanje sistema InfoCenter

- U sistemu InfoCenter, idite na meni Calibration (Kalibracija) i izaberite opciju FLOW CAL (Kalibracija protoka) na sledeći način:

Напомена: Odabir ikone za početni ekran otkazuje kalibraciju u bilo kom trenutku.

- Dvaput pritisnite srednje dugme za izbor sistema InfoCenter da biste pristupili menijima.
 - Otvorite meni kalibracije tako što ćete pritisnuti desno dugme za izbor sistema InfoCenter.
 - Izaberite opciju FLOW CAL (Kalibracija protoka) tako što ćete istaknuti FLOW CAL i pritisnuti desno dugme za izbor sistema InfoCenter.
 - U sledećem ekranu unesite poznatu količinu vode koja će biti prskana iz sekcija tokom postupka kalibracije; pogledajte tabelu ispod.
 - Pritisnite desno dugme za izbor sistema InfoCenter.
- Pomoću simbola plus (+) i minus (-) unesite zapreminu protoka u skladu sa tabelom ispod.

Boja mlaznice	Litre	Američki galoni
Žuta	42	11
Crvena	83	22
Smeđa	106	28
Siva	125	33
Bela	167	44

Plava	208	55
Zelena	314	83

- Uključite prekidač glavne sekcije na 5 minuta.

Напомена: Dok mašina prska, displej sistema InfoCenter prikazuje količinu tečnosti koju broji.

- Nakon 5 minuta prskanja, izaberite oznaku potvrde pritiskom na srednje dugme sistema InfoCenter.

Напомена: Prihvatljivo je ako se prikazani galoni tokom postupka kalibracije ne podudaraju sa poznatom količinom vode unetom u InfoCenter.

- Isključite prekidač glavne sekcije i izaberite oznaku potvrde pritiskom na srednje dugme sistema InfoCenter.

Напомена: Kalibracija je sada gotova.

Kalibracija brzine prskalice

- Uverite se da je rezervoar prskalice napunjen vodom.

- Na otvorenom, ravnom, terenu obeležite rastojanje između 45 i 152 m.

Напомена: Obeležite 152 m radi dobijanja tačnijih rezultata.

- Pokrenite motor i vozite od početka do označenog kraja rastojanja.

Напомена: Poravnajte sredinu prednjih točkova sa startnom linijom radi dobijanja najtačnijih rezultata.

- U sistemu InfoCenter, idite na meni Calibration (Kalibracija) i izaberite opciju Speed Calibration (Kalibracija brzine).

Напомена: Odabir ikone za početni ekran u bilo kom trenutku otkazuje kalibraciju.

- Odaberite strelicu za nastavak (→) u sistemu InfoCenter.
- Pomoću simbola plus (+) i minus (-) unesite označeno rastojanje u sistem InfoCenter.
- Prebacite mašinu u prvu brzinu i vozite do kraja označenog rastojanja, pravolinijski sa punim gasom.
- Zaustavite mašinu na označenom kraju rastojanja i izaberite oznaku potvrde na sistemu InfoCenter.

Напомена: Usporite i polako se zaustavite da vam sredina prednjih točkova bude u ravni sa linijom cilja radi dobijanja najtačnijih rezultata.

Напомена: Kalibracija je sada gotova.

Tabela stopa primene mlaznice (cont'd.)

Kalibracija ventila za zaobilaženje sekcije

Pre prvog korišćenja prskalice, kadgod promenite mlaznice ili prema potrebi, kalibrišite ventile za protok, brzinu i postavite zaobilaženje sekcije.

Важно: Izaberite otvoren ravan teren za obavljanje ovog postupka.

Напомена: Za kalibraciju zaobilaženja sekcije za mašine bez blokade gasa potrebne su 2 osobe.

Припрема машине

1. Uverite se da je rezervoar prskalice napunjen vodom.
2. Pomerite menjač na položaj NEUTRALNO.
3. Pritisnite parkirnu kočnicu i uključite motor.
4. Postavite 3 prekidača sekcija u položaj ON (uključeno), ali ostavite prekidač glavne sekcije u položaju OFF (isključeno).
5. Postavite prekidač pumpe u položaj ON (uključeno) i uključite mučkanje.
6. Podesite brzinu motora na sledeći način:
 - Za mašine **bez** opcione blokade gasa – neka 1 osoba pritisne papučicu gasa dok motor ne dostigne maksimalnu brzinu motora.
7. U sistemu InfoCenter, idite na meni Calibration (Kalibracija) i izaberite opciju Test Speed (Ispitna brzina).

Напомена: Neka druga osoba podesi ventile za zaobilaženje sekcije.

- Za mašine **sa** opcionom blokadom gasa, pritisnite papučicu gasa dok motor ne dostigne maksimalnu brzinu motora i podesite blokadu gasa; pogledajte uputstvo za upotrebu vašeg Workman kompleta za ručni gas.
8. Pomoću simbola plus (+) i minus (-) unesite ispitnu brzinu od 5,6 km/h, a zatim izaberite ikonu početne stranice.

Пodešavanje ventila za zaobilaženje sekcije

1. Pomoću prekidača stope primene podesite stopu primene u skladu sa sledećom tabelom.

Tabela stopa primene mlaznice

Boja mlaznice	SI (metrički) sistem	Engleski imperijalni sistem	Travnjak
Žuta	159 l/ha	17 gpa	0,39 gpk
Crvena	319 l/ha	34 gpa	0,78 gpk
Smeđa	394 l/ha	42 gpa	0,96 gpk
Siva	478 l/ha	51 gpa	1,17 gpk
Bela	637 l/ha	68 gpa	1,56 gpk
Plava	796 l/ha	85 gpa	1,95 gpk
Zelena	1190 l/ha	127 gpa	2,91 gpk

2. Isključite prekidač leve sekcije i podesite ventil za zaobilaženje leve sekcije (Слика 70) dok očitavanje pritiska ne bude na prethodno podešenom nivou (uglavnom 2,75 bara).

Напомена: Broj indikatora na ventilu za zaobilaženje služe samo kao referenca.

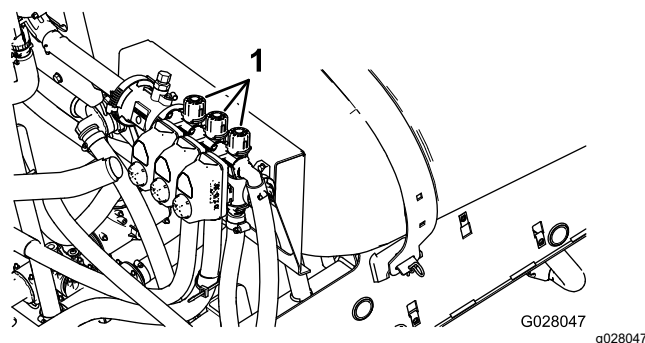

Слика 70

1. Prilagođavanje zaobilaženja sekcije
3. Uključite prekidač leve sekcije i isključite desnu sekciju.
4. Podesite ventil za zaobilaženje desne sekcije (Слика 70) dok očitavanje pritiska ne bude na prethodno podešenom nivou (uglavnom 2,75 bara).
5. Uključite prekidač desne sekcije i isključite prekidač srednje sekcije.
6. Podesite dugme za podešavanje zaobilaženja srednje sekcije (Слика 70) dok očitavanje pritiska ne bude na prethodno podešenom nivou (uglavnom 2,75 bara).
7. Isključite sve sekcije.
8. Isključite pumpu prskalice.

Напомена: Kalibracija je sada gotova.

Podešavanje ventila mućkanja i glavnog zaobilaženja

Položaji ručice ventila za zaobilaženje mućkanja

- Ventil za zaobilaženje mućkanja je u potpuno otvorenom položaju kao što je prikazano na [Слика 71](#), deo A.
- Ventil za zaobilaženje mućkanja je u zatvorenom (0) položaju kao što je prikazano na [Слика 71](#), deo B.
- Ventil za zaobilaženje mućkanja je u srednjem (podešenom u odnosu na merač pritiska sistema prskalice) položaju kao što je prikazano na [Слика 71](#) deo C.

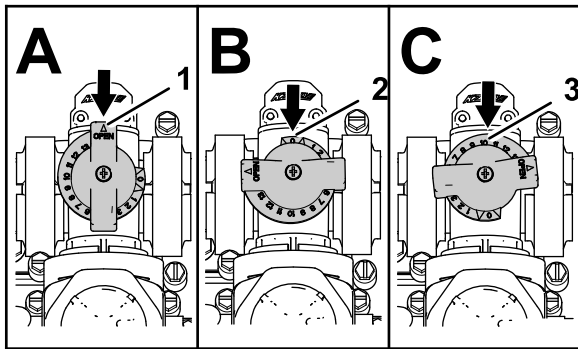

Слика 71

g214029

1. Otvoreno
2. Zatvoreno (0)
3. Srednji položaj

Kalibracija ventila za zaobilaženje mućkanja

Интервал сервиса: Годишње

Важно: Izaberite otvoren ravan teren za obavljanje ovog postupka.

Напомена: Za kalibraciju ventila za zaobilaženje mućkanja za **mašine bez blokade gasa** potrebne su 2 osobe.

1. Uverite se da je rezervoar prskalice napunjen vodom.
2. Proverite da li je ventil za regulaciju mućkanja otvoren. Ako je bio podešavan, ovaj put ga potpuno otvorite.
3. Pomerite menjač na položaj NEUTRALNO.
4. Pritisnite parkirnu kočnicu i uključite motor.
5. Uključite pumpu prskalice.
6. Podesite brzinu motora na sledeći način:

- Za mašine **bez** opcione blokade gasa – neka 1 osoba pritisne papučicu gasa dok motor ne dostigne maksimalnu brzinu.

Напомена: Neka druga osoba uzme uzorke iz mlaznica prskalice.

- Za mašine **sa** opcionom blokadom gasa, pritisnite papučicu gasa dok motor ne dostigne maksimalnu brzinu i podesite blokadu gasa; pogledajte uputstvo za upotrebu vašeg Workman kompleta za ručni gas.
7. Podesite 3 pojedinačna prekidača ventila sekcije u položaj OFF (isključeno).
 8. Postavite prekidač glavne sekcije u položaj ON (uključeno).
 9. Postavite pritisak sistema na МАКСИМУМ.
 10. Pritisnite prekidač za mućkanje u položaj OFF (isključeno) i očitajte merač pritiska.
 - Ako očitavanje ostane na 6,9 bara, ventil za zaobilaženje mućkanja je pravilno kalibrisan.
 - Ako merač prikazuje drugo očitavanje, pređite na sledeći korak.
 11. Podesite ventil za zaobilaženje mućkanja ([Слика 72](#)) na zadnjoj strani ventila mućkanja dok očitavanje pritiska na meraču ne prikaže 6,9 bara.

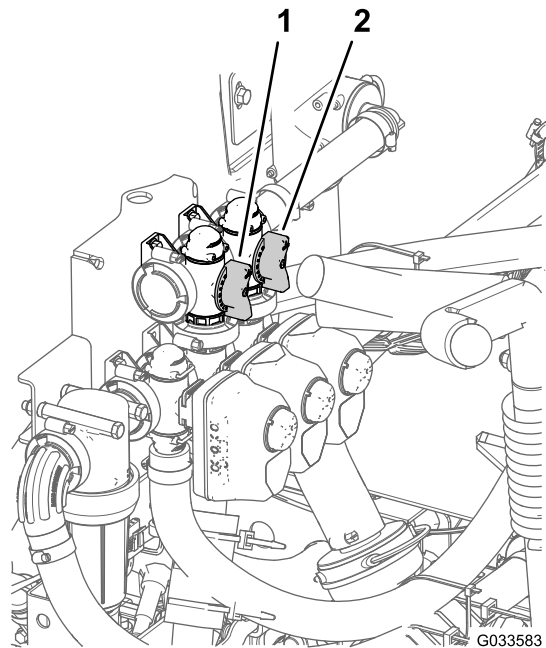

Слика 72

G033583

g033583

1. Ventil za zaobilaženje mućkanja
2. Zaobilaženje glavne sekcije

12. Pritisnite prekidač pumpe u položaj OFF (isključeno), pomerite ručicu gasa u položaj IDLE (prazan hod) i okrenite prekidač startera u položaj OFF (isključeno).

Podešavanje ventila za zaobilaženje glavne sekcije

Напомена: Podešavanje ventila za zaobilaženje glavne sekcije smanjuje ili povećava protok poslat do mlaznica za mućkanje u rezervoaru kada je prekidač glavne strele postavljen u položaj OFF (isključeno).

1. Uverite se da je rezervoar prskalice napunjen vodom.
2. Aktivirajte parkirnu kočnicu.
3. Pomerite menjač na položaj NEUTRALNO.
4. Uključite pumpu prskalice.
5. Postavite prekidač mućkanja u položaj ON (uključeno).
6. Postavite prekidač glavne sekcije u položaj OFF (isključeno).
7. Podesite brzinu motora na sledeći način:
 - Za mašine **bez** opcione blokade gasa – neka 1 osoba pritisne papučicu gasa dok motor ne dostigne maksimalnu brzinu.
Напомена: Neka druga osoba uzme uзорke iz mlaznica prskalice.
 - Za mašine **sa** opcionom blokadom gasa, pritisnite papučicu gasa dok motor ne dostigne maksimalnu brzinu i podesite blokadu gasa; pogledajte uputstvo za upotrebu vašeg Workman kompleta za ručni gas.
8. Podesite ručicu za zaobilaženje glavne sekcije da kontroliše količinu mućkanja koje se javlja u rezervoaru (Слика 72).
9. Smanjite brzinu gasa na prazan hod.
10. Postavite prekidač mućkanja i prekidač pumpe u položaj OFF (isključeno).
11. Isključite motor.

Lociranje pumpe prskalice

Pumpa prskalice se nalazi na zadnjoj strani mašine (Слика 73).

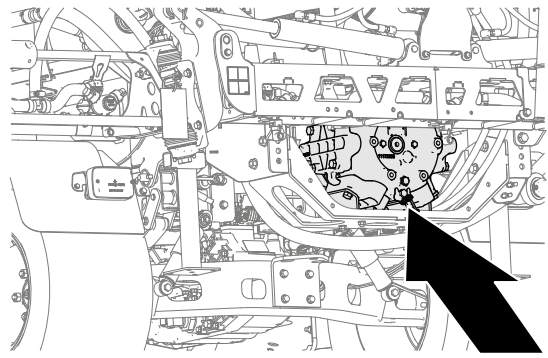

Слика 73

g239107

Tokom pada

Bezbednost tokom korišćenja

Opšta bezbednost

- Vlasnik/operatorer mogu da spreče i snose odgovornost za nezgode koje mogu dovesti do telesne povrede ili oštećenja imovine.
- Nosite odgovarajuću odeću, uključujući zaštitu za oči, duge pantalone, izdržljivu neklizajuću obuću i zaštitu za uši. Zavežite dugu kosu i nemojte nositi odeću ili nakit koji vise.
- Nosite odgovarajuću ličnu zaštitnu opremu kao što je navedeno u odeljku Hemijska bezbednost.
- Posvetite punu pažnju dok koristite mašinu. Nemojte se baviti aktivnostima koje odvlače pažnju; u suprotnom može doći do povrede ili materijalne štete.
- Nemojte upravljati mašinom ako ste bolesni, umorni ili pod uticajem alkohola ili droga.
- Nemojte da prevozite više od 1 putnika na mašini; putnik treba da sedi samo na određenom mestu za sedenje.
- Rukujte mašinom samo u uslovima dobre vidljivosti. Izbegavajte rupe i skrivene opasnosti.
- Pre nego što pokrenete motor, proverite da li ste u radnom položaju i da li je menjač u položaju NEUTRALNO.
- Ostanite u sedištu kad god je mašina u pokretu. Držite obe ruke na volanu kad god je to moguće i uvek držite ruke i noge u odeljku za operatera.
- Budite pažljivi kada prilazite slepim uglovima, žbunju, drveću ili drugim predmetima koji mogu da vam zaklone pogled.
- Pre kretanja unazad pogledajte nazad i uverite se da nema nikog iza vas. Idite unazad polako.
- Nikad ne prskajte po ljudima, naročito po deci, ili po kućnim ljubimcima ako su u blizini.
- Nemojte upravljati mašinom u blizini spusta, kanala ili nasipa. Mašina bi mogla iznenada da se prevrne ako točak sklizne preko ivice ili ako se ivica uruši.
- Smanjite brzinu kada upravljate mašinom po neravnom terenu ili u blizini ivičnjaka, rupa i ostalih naglih promena na terenu. Teret može da se pomeri, dovodeći do nestabilnosti mašine.
- Ako udarite u neki predmet ili osećate neobičnu vibraciju mašine, zaustavite mašinu, isključite motor, uklonite ključ, aktivirajte parkirnu kočnicu i proverite da li ima štete. Obavite sve potrebne popravke pre nego što nastavite sa radom.
- Usporite i budite oprezni prilikom okretanja mašine i prelaska puteva i trotoara. Uvek prepustite prvenstvo prolaza.
- Budite dodatno pažljivi tokom upravljanja mašinom po vlažnim površinama, u nepovoljnim vremenskim uslovima, pri većim brzinama ili pod punim opterećenjem. Vreme i razdaljina zaustavljanja se povećavaju u takvim uslovima.
- Ne dodirujte motor ili izduvni lonac dok motor radi ili odmah nakon isključivanja. Te oblasti mogu da budu toliko tople da izazovu opekotine.
- Pre nego što napustite položaj operatera, uradite sledeće:
 - Parkirajte mašinu na ravnoj površini.
 - Pomerite menjač na položaj NEUTRALNO.
 - Isključite pumpu prskalice.
 - Aktivirajte parkirnu kočnicu.
 - Isključite motor i uklonite ključ (ako je deo opreme).
 - Sačekajte da se sva kretanja zaustave.
- Nikada ne pokrećite motor u području gde su izduvni gasovi zatvoreni.
- Ne upravljajte mašinom ako postoji opasnost od grmljavine.
- Koristite isključivo dodatnu opremu i priključke koje je odobrila kompanija Toro.

Rukovanje prskalicom

Da biste rukovali sa Multi Pro WM, prvo napunite rezervoar prskalice, zatim primenite sredstvo u radnoj oblasti i na kraju očistite rezervoar. Važno je da izvršite sva 3 ova koraka uzastopno da ne biste oštetili prskalicu. Na primer, nemojte da mešate i dodajete hemikalije u rezervoar prskalice uveče, a zatim da prskate ujutro. To bi izazvalo odvajanje hemikalija i moguće oštećenje komponenti prskalice.

Важно: Oznake rezervoara su samo za referencu i ne mogu se smatrati preciznim za kalibraciju.

▲ ПАЗЊА

Hemikalije su opasne i mogu dovesti do telesne povrede.

- **Pročitajte smernice na hemijskim nalepnicama pre rukovanja sa hemikalijama i pratite sve preporuke i mere opreza koje je dao proizvođač.**
- **Držite hemikalije podalje od vaše kože. Ukoliko dođe do kontakta, temeljno isperite zahvaćenu površinu sa sapunom i čistom vodom.**
- **Nosite naočare i drugu zaštitnu opremu koju je preporučio proizvođač hemikalija.**

Multi Pro WM je posebno projektovan za veliku izdržljivost i dug radni vek koji vam je potreban. Da bi prskalice ispunila taj cilj, iz posebnih razloga odabrani su različiti materijali za različite lokacije. Nažalost, ne postoji jedinstveni materijal koji je savršen za sve moguće primene.

Neke hemikalije su agresivnije od drugih, a neke hemikalije reaguju različito sa raznim materijalima. Neki sastojci (npr. močivi prahovi, aktivni uglj) više su abrazivni, što dovodi do veće stope habanja. Ako je hemikalija dostupna u formulaciji koja bi pružila produženi radni vek prskalice, koristite tu alternativnu formulaciju.

Kao i uvek, ne zaboravite da temeljno očistite sistem prskalice nakon svih primena. Ovim se osigurava da vaša prskalice bez problema ima dug vek trajanja.

Prskanje

Korišćenje prskalice

Важно: Da biste obezbedili da vaš rastvor ostane dobro pomešan, koristite funkciju mućkanja kada god imate rastvor u rezervoaru. Da bi mućkanje funkcionisalo, morate uključiti PTO i motor mora da radi iznad praznog hoda. Ako zaustavite vozilo i treba da uključite mućkanje, postavite ručicu menjača u položaj NEUTRAL (neutralni), aktivirajte parkirnu kočnicu, uključite PTO, aktivirajte kvačilo i podesite ručni gas, ako postoji.

Напомена: Ova procedura pretpostavlja da je PTO uključen (modeli HD serije sa ručnim menjačem) i da je kalibracija ventila sekcije završena.

1. Spustite strele u položaj.
2. Postavite prekidač glavne sekcije u položaj OFF (isključeno).
3. Postavite prekidače pojedinačnih sekcija u položaj ON (uključeno).
4. Dovezite se do lokacije koja treba da se prska.
5. Dođite do ekrana Application Rate (Stopa primene) u sistemu InfoCenter i podesite željenu stopu tako što ćete izvršiti sledeće korake:
 - A. Uverite se da je prekidač za pumpu u položaju ON (uključeno).
 - B. Za modele HD serije sa ručnim menjačem, izaberite željeni opseg brzina.
 - C. Počnite da vozite željenom brzinom na tlu.
 - D. Proverite da li se na monitoru prikazuje odgovarajuća brzina primene. Ako je potrebno, podesite prekidač za stopu primene tako da monitor prikaže željenu stopu primene.
 - E. Vratite se na lokaciju na kojoj ste prskali.
6. Postavite prekidač glavne sekcije u položaj ON (uključeno) i započnite sa prskanjem.

Напомена: Kada se rezervoar skoro isprazni, mućkanje može da dovede do stvaranja pene u rezervoaru. Da biste to sprečili, isključite ventil za mućkanje. Alternativno, u rezervoaru možete da koristite sredstvo protiv stvaranja pene.

7. Kada završite sa prskanjem, postavite prekidač glavne sekcije u položaj OFF da biste isključili sve sekcije za prskanje i otkaçite ručicu PTO (modeli HD serije sa ručnim menjačem).

Mere opreza za negu travnjaka za vreme rada u stacionarnim režimima

Важно: U nekim uslovima, toplota sa motora, hladnjaka i prigušivača može potencijalno oštetiti travu kada se radi sa prskalicom u stacionarnom režimu. Stacionarni režim obuhvata mućkanje u rezervoaru, ručno prskanje pištoljem prskalice ili korišćenje strele na guranje.

Preduzmite sledeće mere opreza:

- **Izbegavajte** stacionarno prskanje kada su uslovi ekstremno topli i/ili suvi, jer travnjak može biti pod većim opterećenjem tokom ovih perioda.
- **Izbegavajte** parkiranje na travnjaku za vreme stacionarnog prskanja. Parkirajte na stazi za kolica kada god je to moguće.
- **Smanjite** količinu vremena za koje mašinu ostavljate da radi nad nekom određenom površinom travnjaka. Step en oštećenja trave zavisi i od vremena i od temperature.
- **Postavite brzinu mašine na što je manje moguću** kako biste postigli željeni pritisak i protok. Ovo svodi proizvedenu toplotu i brzinu vazduha iz ventilatora za hlađenje na najmanju meru.
- **Omogućite da toplota izađe** nagore iz dela sa motorom tako što ćete podići sklopove sedišta tokom stacionarnog rada pre nego da je forsirate ispod vozila.

Pozicioniranje sekcija prskalice

Prekidači za podizanje strela sekcija na upravljačkoj tabli prskalice omogućavaju vam da pomerate spoljašnje sekcije prskalice između transportnog položaja i položaja za prskanje bez napuštanja sedišta operatera. Uvek kada je moguće, zaustavite mašinu pre promene položaja sekcija prskalice.

Podešavanje blokade hidrauličnog podizača

Umetnite poluga hidrauličnog podizača i zaključajte je da biste obezbedili hidrauličnu snagu za upravljanje podizanjem strele.

1. Gurnite napred polugu hidrauličnog podizača.

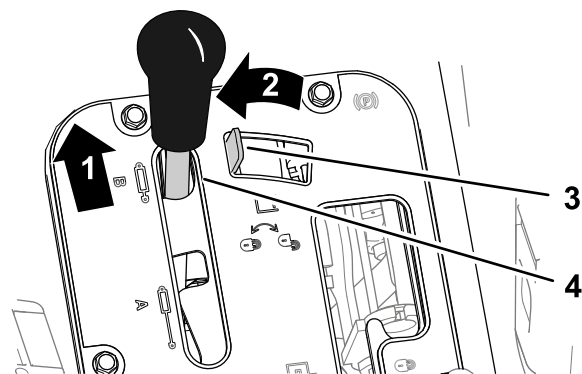

Слика 74

Ručni menjač Workman vozila

- | | |
|-----------------|----------------------------------|
| 1. Gurni napred | 3. Blokada hidrauličnog podizača |
| 2. Pomeri ulevo | 4. Poluga hidrauličnog podizača |

2. Pomerite blokadu hidrauličnog podizača ulevo da biste aktivirali blokadu.

Menjanje položaja sekcije prskanja

Izvršite sledeće korake da pomerite spoljne sekcije za prskanje u položaj za PRSKANJE:

1. Parkirajte mašinu na ravnoj površini.
2. Pomoću prekidača za podizanje strela sekcija spustite spoljašnje sekcije.

Напомена: Sačekajte dok se spoljašnje sekcije prskalice ne izvuku potpuno u položaj za prskanje.

Završite posao prskalice, a zatim izvršite sledeće korake da biste uvukli spoljne sekcije prskalice u transportni položaj:

1. Parkirajte mašinu na ravnoj površini.

2. Pomoću prekidača za podizanje strela sekcija podignite jednu od spoljašnjih sekcija za prskanje.
3. Pomoću prekidača za podizanje strela sekcija podignite druge spoljašnje sekcije za prskanje.
4. Podižite sekcije dok se potpuno ne premeste na nosače sekcija strela za transport, formirajući transportni položaj „X“, a cilindri za podizanje ne budu uvučeni.

Важно: Kada spoljašnje sekcije dostignu željeni položaj, otpustite prekidač(e) za podizanje strela sekcija. Pokretanje aktuatora preko mehaničkih graničnika može da ošteti cilindre za podizanje i/ili ostale hidraulične komponente.

Важно: Pazite da sekcije prskalice ne dođu u kontakt sa niskim nadzemnim predmetima dok su u transportnom položaju jer to može da ošteti sekcije prskalice.

Важно: Sekcije prskalice mogu da se oštete ako ih transportujete u bilo kom drugom položaju osim u transportnom položaju „X“ pomoću transportnih nosača strela.

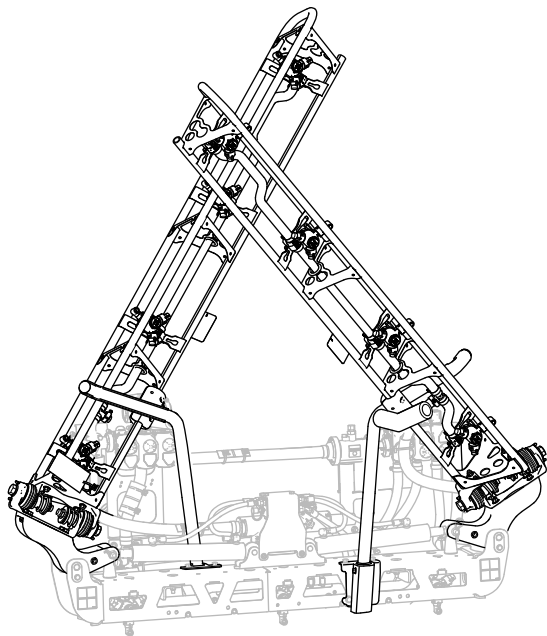

g467635

Слика 75

Transportni položaj „X“

Важно: Da biste sprečili oštećenje cilindara za podizanje, pobrinite se da aktuatori budu potpuno uvučeni pre transporta mašine.

Saveti za prskanje

- Ne preklapajte površine gde ste već naprskali.
- Vodite računa o začepljenju mlaznica. Zamenite sve pohabane ili oštećene mlaznice.
- Koristite prekidač glavne sekcije da biste zaustavili prskanje pre nego što zaustavite prskalicu. Kada se zaustavi, koristite blokadu neutralne brzine motora da biste održali brzinu motora za pokretanje mućkanja.
- Dobijate bolje rezultate ako se prskalice kreće dok isključujete sekcije prskalice.
- Posmatrajte promene u stopi primene koje mogu ukazivati na to da se vaša brzina promenila izvan opsega mlaznica ili da postoji problem sa sistemom za prskanje.

Otčepljivanje mlaznica

Ako se mlaznica začepi dok prskate, očistite mlaznicu na sledeći način:

1. Zaustavite prskalicu na ravnoj površini, isključite motor i aktivirajte parkirnu kočnicu.
2. Postavite prekidač glavne sekcije u položaj OFF (isključeno), a zatim postavite prekidač pumpe u položaj OFF (isključeno).
3. Uklonite začepljenu mlaznicu i očistite je pomoću flašice vode sa rasprskivačem i četkice za zube.
4. Montirajte mlaznicu.

Након рада

Bezbednost nakon korišćenja

- Parkirajte mašinu na ravnoj površini, aktivirajte parkirnu kočnicu, isključite motor, izvadite ključ, a pre nego što napustite mašinu, sačekajte da se sve zaustavi.
- Kada završite rad sa mašinom za taj dan, isperite sve ostatke hemikalija sa spoljašnje strane mašine; pogledajte deo Hemikaliska bezbednost.
- Pustite motor da se ohladi pre nego što skladištite mašinu u zatvorenom prostoru.
- Održavajte i čistite sigurnosne pojas(eve) prema potrebi.
- Nikada nemojte skladištiti mašinu ili kanister sa gorivom na mestu na kom postoji otvoreni plamen, varnica ili pomoćni plamenik, kao na kotlu za grejanje vode ili drugom uređaju.
- Sve delove održavajte u dobrom radnom stanju i vodite računa da zavrtnji budu dobro pritegnuti.
- Zamenite sve pohabane i oštećene nalepnice, kao i one koje nedostaju.

Čišćenje sistema prskalice

Важно: Nemojte koristiti braktičnu ili prerađenu vodu za čišćenje mašine.

Pražnjenje rezervoara prskalice

1. Parkirajte mašinu na ravnoj površini, aktivirajte parkirnu kočnicu, zaustavite motor i uklonite ključ.
2. Pronađite drenažni ventil rezervoara na desnoj strani mašine (Слика 76).

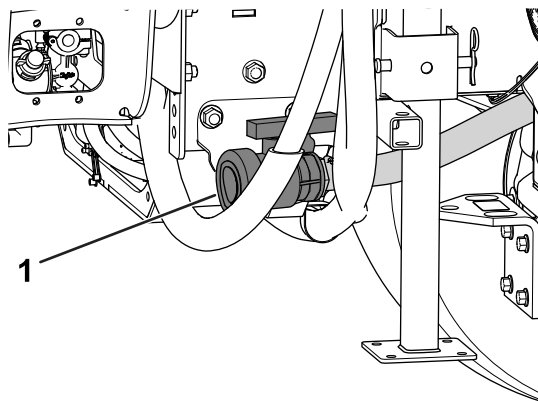

Слика 76

g208238

1. Drenažni ventil rezervoara

3. Otvorite ventil da ispraznite sav neiskorišćeni materijal iz rezervoara (Слика 77).

Важно: Sve otpadne hemikalije odložite u skladu sa lokalnim propisima i uputstvima proizvođača materijala.

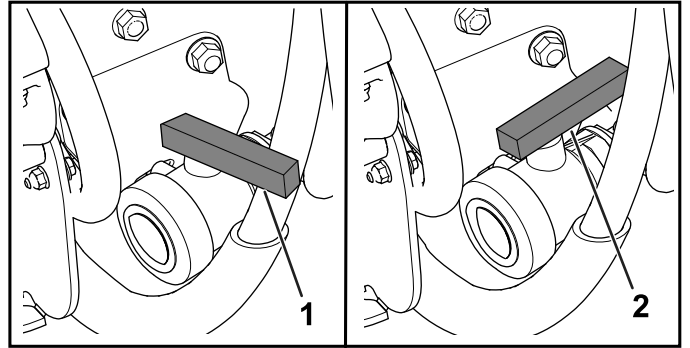

Слика 77

g208237

1. Затворен ventil
2. Отворен ventil

4. Затворите дренажни ventil (Слика 77).

Čišćenje prskalice

Важно: Morate uvek da ispraznite i očistite prskalicu odmah nakon svakog korišćenja. Ako to ne učinite hemikalije mogu da se osuše ili zgusnu u vodovima i da zapuše pumpu i druge komponente.

Koristite odobreni komplet za ispiranje ove mašine. Obratite se ovlašćenom Toro distributeru za više informacija.

Očistite sistem za prskanje nakon **svake** sesije prskanja. Da biste temeljno očistili sistem za prskanje, uradite sledeće:

- Примените 3 zasebna ispiranja.
- Koristite sredstva za čišćenje i neutralisanje prema uputstvima proizvođača tih hemikalija.
- Za **poslednje** ispiranje koristite čistu vodu (bez sredstava za čišćenje ili neutralisanje).

1. Napunite rezervoar sa barem 190 l čiste sveže vode i zatvorite poklopac.

Напомена: Po potrebi možete da koristite sredstvo za čišćenje/neutralizaciju u vodi. Za poslednje ispiranje koristite samo čistu vodu.

2. Spustite strele u položaj za prskanje.
3. Pokrenite motor i postavite prekidač pumpe u položaj ON (uključeno).
4. Pomerite gasa na veći prazan hod.
5. Uverite se da je prekidač za mućkanje u položaju ON (uključeno) i upotrebite prekidač za stopu primene da biste podesili visok pritisak.

- Postavite prekidač glavne sekcije i prekidače pojedinačnih sekcija u položaje ON (uključeno) da biste počeli sa prskanjem.
- Omogućite vodi u rezervoaru da pravilno prska kroz mlaznice.
- Proverite mlaznice da biste bili sigurni da sve pravilno prskaju.
- Postavite glavni prekidač u položaj OFF (isključeno), isključite pumpu prskalice i ugasite motor.
- Ponovite korake od 1 do 9 barem još 2 puta da biste bili sigurni da je sistem prskalice potpuno očišćen.

Важно: Ovaj postupak uvek morate da obavite najmanje 3 puta da biste bili sigurni da je sistem za prskanje potpuno čist, čime se sprečava oštećenje sistema.

- Očistite usisni i potisni filter; pogledajte [Čišćenje usisnog filtera \(strana 64\)](#) i [Čišćenje potisnog filtera \(strana 64\)](#).

Важно: Ako ste koristili moćive praškaste hemikalije, očistite sito nakon svakog punjenja rezervoara.

- Baštenskim crevom saperite spoljašnost prskalice čistom vodom.
- Uklonite mlaznice i ručno ih očistite. Zamenite sve oštećene ili pohabane mlaznice.

Čišćenje usisnog filtera

Интервал сервиса: Пре сваке употребе или свакодневно—Очистите usisni filter. Очистите usisni filter (češće kada koristite moćive prahove).

- Parkirajte mašinu na ravnoj površini, aktivirajte parkirnu kočnicu, isključite pumpu, isključite motor i uklonite ključ.
- Na vrhu rezervoara prskalice, uklonite osigurač koji pričvršćuje priključak creva spojenog sa velikim crevom iz kućišta filtera ([Слика 78](#)).

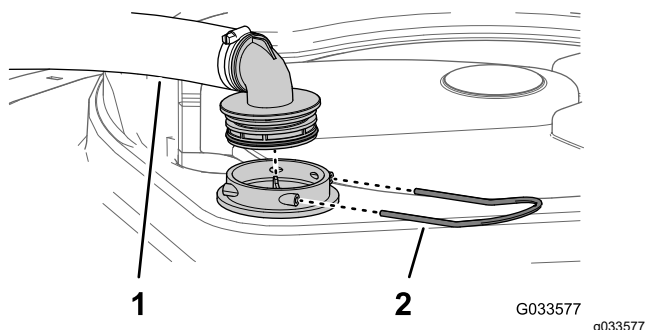

Слика 78

- Usisno crevo
- Osigurač

- Uklonite crevo i priključak creva sa kućišta filtera ([Слика 78](#)).
- Izvučite sito usisa iz kućišta filtera u rezervoaru ([Слика 79](#)).

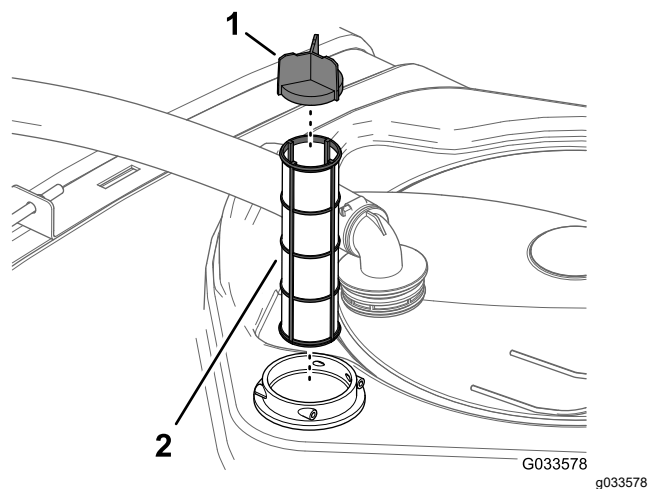

Слика 79

- Segment mrežice
- Usisno sito

- Očistite usisni filter čistom vodom.

Важно: Zamenite filter ako je oštećen ili ne može da se očisti.

- Umetnite usisni filter u kućište filtera dok potpuno ne nalegne.
- Poravnajte crevo i priključak creva sa kućištem filtera na gornjem delu rezervoara i spojite priključak i kućište osiguračem kojeg ste uklonili u koraku 2.

Čišćenje potisnog filtera

Интервал сервиса: Пре сваке употребе или свакодневно—Очистите potisni filter. Очистите potisni filter (češće kada koristite moćive prahove).

- Parkirajte mašinu na ravnoj površini, aktivirajte parkirnu kočnicu, isključite pumpu prskalice, isključite motor i uklonite ključ.
- Postavite posudu za pražnjenje ispod potisnog ventila ([Слика 80](#)).

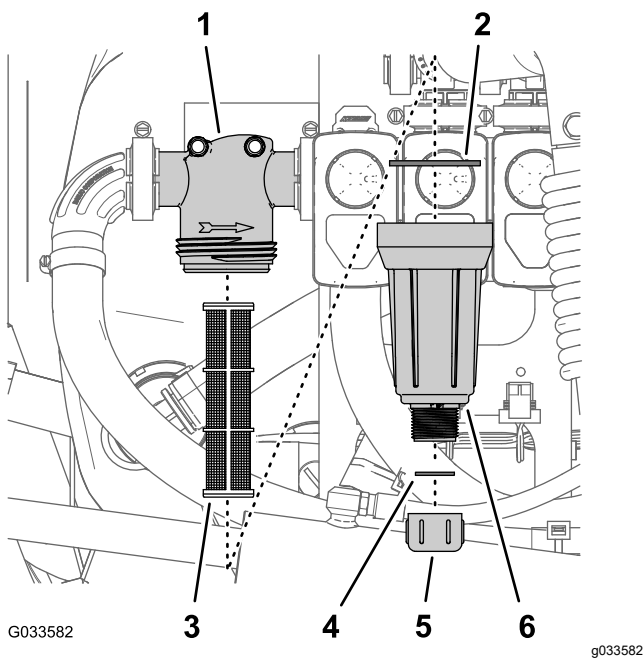

Слика 80

- | | |
|----------------------|-------------------------------|
| 1. Glava filtera | 4. Zaptivka (čepa za drenažu) |
| 2. Zaptivka (posude) | 5. Čep za pražnjenje |
| 3. Element filtera | 6. Posuda |

- Okrenite čep za pražnjenje u suprotnom smeru od kretanja kazaljke na satu i uklonite ga sa posude potisnog filtera (Слика 80).

Напомена: Sačekajte da se posuda potpuno isprazni.

- Okrenite posudu u suprotnom smeru od kretanja kazaljke na satu i uklonite glavu filtera (Слика 80).
- Uklonite element potisnog filtera (Слика 80).
- Očistite element potisnog filtera čistom vodom.

Важно: Zamenite filter ako je oštećen ili ne može da se očisti.

- Proverite da li su zaptivka čepa za drenažu (nalazi se ispod posude) i zaptivka posude (nalazi se ispod glave filtera) oštećene i pohabane (Слика 80).

Важно: Zamenite oštećenu i pohabanu zaptivku čepa, posude ili obe.

- Postavite element potisnog filtera u glavu filtera (Слика 80).

Напомена: Pobrinite se da element filtera bude čvrsto spojen sa glavom filtera.

- Postavite posudu na glavu filtera i pritegnite je rukom (Слика 80).

- Sastavite čep za pražnjenje sa priključkom na dnu posude i pritegnite čep rukom (Слика 80).

Čišćenje filtera mlaznice

- Parkirajte mašinu na ravnoj površini, aktivirajte parkirnu kočnicu, isključite pumpu prskalice, isključite motor i uklonite ključ.
- Uklonite mlaznicu sa kupole prskalice (Слика 81).

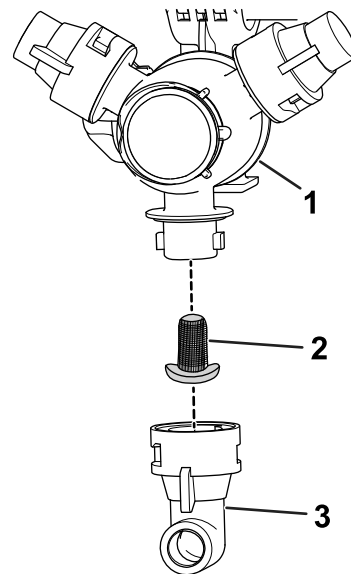

Слика 81

- | | |
|---------------------|-------------|
| 1. Kupola prskalice | 3. Mlaznica |
| 2. Filter mlaznice | |

- Uklonite filter mlaznice (Слика 81).
- Očistite filter mlaznice čistom vodom.
- Montirajte filter mlaznice (Слика 81).

Важно: Zamenite filter ako je oštećen ili ne može da se očisti.

Напомена: Pobrinite se da filter potpuno nalegne.

- Montirajte mlaznicu na kupolu prskalice (Слика 81).

Regenerisanje sistema prskalice

Интервал сервиса: Након сваке употребе—Regenerišite sistem prskalice nakon svakodnevne upotrebe.

Specifikacija regeneratora

Specifikacija regeneratora: propilen glikol „netoksični RV antifriz“ sa inhibitorom korozije

Важно: Koristite samo propilen glikol sa inhibitorom korozije.

Nemojte da koristite reciklirani propilen glikol. Nemojte da koristite antifriz na bazi etilen glikola.

Nemojte da koristite propilen glikol sa dodatim rastvorivim alkoholima (metanol, etanol ili izopropanol) ili slanim rastvorima.

Priprema regeneratora

1. Pomerite mašinu na ravnu površinu, aktivirajte parkirnu kočnicu, isključite motor i uklonite ključ.
2. Dodajte regeneratork u rezervoar na sledeći način:
 - Za propilen glikol RV antifriz koji je spreman za upotrebu (već pomešan) – u rezervoar dodajte 38 litara propilen glikola RV antifriza.
 - Za koncentrisani propilen glikol RV antifriz, obavite sledeće korake:
 - A. Dodajte 38 litara mešavine propilen glikola RV antifriza i vode u rezervoar prskalice. Pripremite mešavinu antifriza prema uputstvu proizvođača za koncentraciju označenu sa najmanje -45 °C.
 - B. Pokrenite motor i postavite prekidač pumpe prskalice u položaj ON (uključeno).
 - C. Pritisnite papučicu gasa da biste povećali brzinu motora.
 - D. Postavite prekidač mućkanja u položaj ON (uključeno).

Sačekajte da rastvor regeneratorka i vode cirkuliše 3 minuta ili duže.

Prskanje regeneratorka

Preporučena alatka: providna posuda za prihvat.

1. Pomerite mašinu na površinu za ispuštanje i aktivirajte parkirnu kočnicu.
2. Spustite spoljašnje strele sekcija.
3. Postavite levi, srednji i desni prekidač sekcija i prekidač glavne sekcije u položaj ON (uključeno).
4. Ostavite sistem prskalice da prska dok mlaznice ne isprazne regeneratork.
5. Isključite prekidač glavne sekcije, 3 prekidača sekcija, prekidač mućkanja, prekidač pumpe prskalice, motor i uklonite ključ.

Напомена: Većina propilen glikol RV antifriza je obojena roze bojom. Koristite posudu za prihvat da biste uzorkovali ispuštanje prskalice na nekoliko mlaznica.

Transport ili vuča mašine

Za informacije o transportu ili vuči mašine, pogledajte *priručnik za operatorka* za vaše Workman vozilo.

Важно: Vežite sekcije prskalice za transportne nosače strela sekcija.

Одржавање

Напомена: Preuzmite besplatnu kopiju električne ili hidraulične šeme na lokaciji www.Toro.com tako što ćete potražiti svoju mašinu na vezi za priručnike na početnoj stranici.

Напомена: Utvrdite levu i desnu stranu mašine iz uobičajenog položaja operatera.

Bezbednost pri održavanju

- Pre nego što napustite položaj operatera, uradite sledeće:
 - Parkirajte mašinu na ravnoj površini.
 - Pomerite menjač na položaj NEUTRALNO.
 - Aktivirajte parkirnu kočnicu.
 - Isključite motor i uklonite ključ (ako je deo opreme).
 - Sačekajte da se sva kretanja zaustave.
- Pre održavanja sačekajte da se komponente mašine ohlade.
- Dozvolite samo kvalifikovanom i ovlašćenom osoblju da održava, popravlja, podešava i proverava mašinu.
- Pre obavljanja bilo kakvih radova održavanja, temeljno očistite i isperite prskalicu; pogledajte odeljak Hemijska bezbednost.
- Hemikalije koje se koriste u sistemu prskalice mogu biti opasne i toksične za vas, posmatrača, životinje, biljke, zemljište ili drugu imovinu.
 - Pažljivo pročitajte i poštuju nalepnice sa hemijskim upozorenjem i liste bezbednosnih podataka za sve hemikalije koje se koriste i zaštitite se u skladu sa preporukama proizvođača hemijskih supstanci.
 - Uvek zaštitite kožu kada ste u blizini hemikalija. Koristite odgovarajuću ličnu zaštitnu opremu (LZO) da biste se sačuvali od kontakta sa hemikalijama, uključujući sledeće:
 - ◇ zaštitne naočare, naočare i/ili zaštitni vizir
 - ◇ odelo za zaštitu od hemikalija
 - ◇ zaštitni respirator ili masku sa filterom
 - ◇ rukavice otporne na hemikalije
 - ◇ gumene čizme ili drugu odgovarajuću odeću
 - ◇ čistu presvlaku, sapun i jednokratne ubruse za čišćenje
 - Nemojte prihvatati da rukujete ili da radite prskalicom ako podaci o hemijskoj bezbednosti nisu dostupni.
 - Nemojte da dopunjujete, kalibrišete ili čistite mašinu kada u okolini ima ljudi, naročito dece, ili kućnih ljubimaca.
- Sa hemikalijama rukujte u dobro provetrenom prostoru.
- Neka čista voda bude dostupna, naročito kada punite rezervoar za prskanje.
- Nemojte jesti, piti ili pušiti dok radite u blizini hemikalija.
- Nemojte čistiti mlaznice prskalice tako što ćete duvati kroz njih ili ih stavljati u usta.
- Uvek operite ruke i ostale izložene delove tela čim pre nakon završetka rada sa hemikalijama.
- Hemikalije i isparenja su opasni; nikada nemojte ulaziti u rezervoar ili stavljati glavu iznad ili u otvor rezervoara.
- Kako biste obezbedili da čitava mašina bude u dobrom stanju, neka sva čvrsta oprema bude propisno dotegnuta.
- Da biste smanjili mogućnost požara, održavajte prostor oko motora čistim i bez suvišnog maziva, hemikalija, trave, lišća i prljavštine.
- Ako morate da pokrenete motor kako bi se obavila neka servisna podešavanja, držite šake, stopala, odeću i sve delove tela podalje od pokretnih delova. Udaljite svakog.
- Nemojte podešavati brzinu kretanja mašine. Da bi se osigurala bezbednosti i tačnost, prepustite ovlašćenom distributeru kompanije Toro da proveri brzinu kretanja.
- Ako je mašini potrebna veća popravka ili vam je potrebna tehnička pomoć, obratite se ovlašćenom distributeru kompanije Toro.
- Modifikovanje ove mašine na bilo koji način može uticati na rad, učinak, trajnost ili svrhu mašine i dovesti do povrede ili smrti. Takva upotreba bi mogla da poništi garanciju na proizvod.
- Kada radite ispod mašine, oslonite mašinu na stalke za dizalicu.
- Pažljivo oslobodite pritisak iz komponenti sa uskladištenom energijom.

Препоручени распоред(и) одржавања

Интервал сервисног одржавања	Поступак одржавања
Пре сваке употребе или свакодневно	<ul style="list-style-type: none">• Proverite držače rezervoara.• Očistite usisni filter.• Očistite potisni filter.
Након сваке употребе	<ul style="list-style-type: none">• Regenerišite sistem prskalice nakon svakodnevne upotrebe.
Сваких 50 сати	<ul style="list-style-type: none">• Podmažite pumpu.
Сваких 100 сати	<ul style="list-style-type: none">• Podmažite šarke strele.
Сваких 200 сати	<ul style="list-style-type: none">• Proverite sva creva i priključke da li su oštećeni i pravilno priključeni.• Očistite merač protoka (češće ako ste koristili močive prahove).
Сваких 400 сати	<ul style="list-style-type: none">• Pregledajte O-prstenove u sklopovima ventila i zamenite ih ako je potrebno.• Zamenite usisni filter.• Zamenite potisni filter.• Proverite dijafragme pumpe i zamenite ih ako je neophodno.• Proverite kontrolne ventile pumpe i zamenite ih ako je neophodno.• Proverite najlonske okretnе rukavce.
Годишње	<ul style="list-style-type: none">• Kalibriшите ventil za zaobilaženje мућканја.• Isperite prskalicu čistom vodom.

Важно: Pogledajte *Priručnik za operatera* vaše mašine i uputstvo za upotrebu motora za dodatne procedure održavanja.

Kontrolna lista za dnevno održavanje

Umnožite ovu stranicu za rutinsko korišćenje.

Stavka održavanja koju treba proveriti	Za nedelju:						
	Pon.	Uto.	Sre.	Čet.	Pet.	Sub.	Ned.
Proverite rad kočnice i parkirne kočnice.							
Proverite rad birača smera kretanja.							
Proverite nivo goriva.							
Proverite nivo motornog ulja pre punjenja rezervoara.							
Proverite nivo ulja u menjaču pre punjenja rezervoara.							
Pregledajte filter za vazduh pre punjenja rezervoara.							
Pregledajte rebra za hlađenje motora pre punjenja rezervoara.							
Proverite da li motor proizvodi neobične zvuke.							
Proverite neobičnu buku pri radu.							
Proverite pritisak u gumama.							
Proverite da li ima curenja tečnosti.							
Proverite rad instrumenata.							
Proverite rad gasa.							
Očistite usisno sito.							
Proverite uvlačenje točkova.							
Podmažite sve mazalice. ¹							
Popravite oštećenu farbu.							

¹Odmah nakon **svakog** pranja, bez obzira na navedeni interval

Označavanje problematičnih područja

Inspekciju obavio/la:		
Stavka	Datum	Informacije
1		
2		
3		
4		
5		
6		
7		
8		
9		
10		

Поступци предодржавања

▲ ПАЖЊА

Ako ostavite ključ u prekidaču startera, neko bi mogao slučajno da pokrene mašinu i ozbiljno da povredi vas ili posmatrača.

Pre bilo kakvog održavanja, uklonite ključ iz prekidača startera i odvojite negativni kabl akumulatora sa akumulatora. Gurnite kabl akumulatora na stranu da ne bi slučajno došao u dodir sa priključkom akumulatora.

Пristupanje mašini

Podizanje sklopa rezervoara

▲ ОПАСНОСТ

Sklop rezervoara za prskanje predstavlja opasnost od uskladištene energije. Ako nije pravilno zadržan prilikom instaliranja ili uklanjanja sklopa, može se pomeriti ili pasti i povrediti vas ili druge prolaznike.

Koristite pojaseve i dizalicu iznad glave da poduprete sklop rezervoara prskalice tokom instalacije, uklanjanja ili bilo kakvog održavanja kad god uklanjate pričvrсне elemente.

Možete podići sklop rezervoara da biste pristupili motoru i drugim unutrašnjim komponentama. Okrenite produžetak strele napred da biste ravnomernije rasporedili težinu.

1. Rezervoar prskalice je prazan.
2. Parkirajte vozilo na ravnoj površini.
3. Koristite prekidače za upravljanje strelom da podignete produžetak strele na približno 45°.
4. Aktivirajte parkirnu kočnicu, isključite motor i izvadite ključ.
5. Uklonite sigurnosne zavrtnje sa prednje strane platforme (Слика 82).

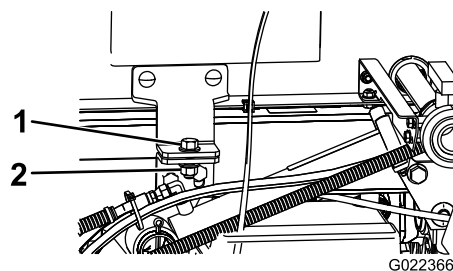

Слика 82

1. Zavrtnaj (1/2 x 1 1/2")
2. Kontranavrtka (1/2")

6. Preklopите produžetke strele napred, pored sklopa rezervoara da biste ravnomernije rasporedili težinu i sprečili da se prevrne unazad.
7. Podižite sklop rezervoara dok cilindri podizača ne budu potpuno izvučeni.
8. Sklonite oslonce tovarnog prostora sa skladišnih nosača na zadnjem delu panela sistema za zaštitu od prevrtanja (Слика 83).

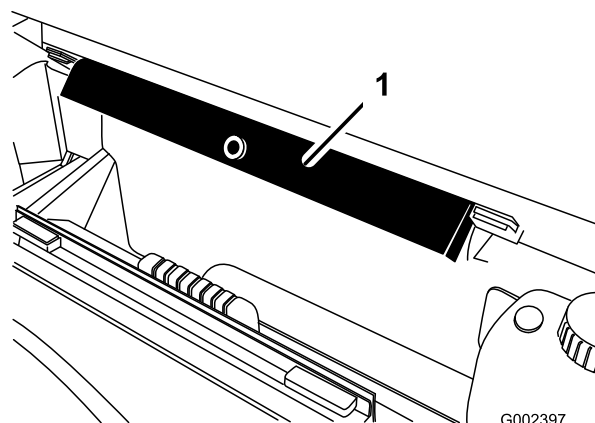

Слика 83

1. Oslonci za tovarni prostor

9. Gurnite oslonce za tovarni prostor na šipku cilindra vodeći računa da se krajnji držači

oslanjaju na kraj cevi cilindra i na kraj šipke cilindra za podizanje (Слика 84).

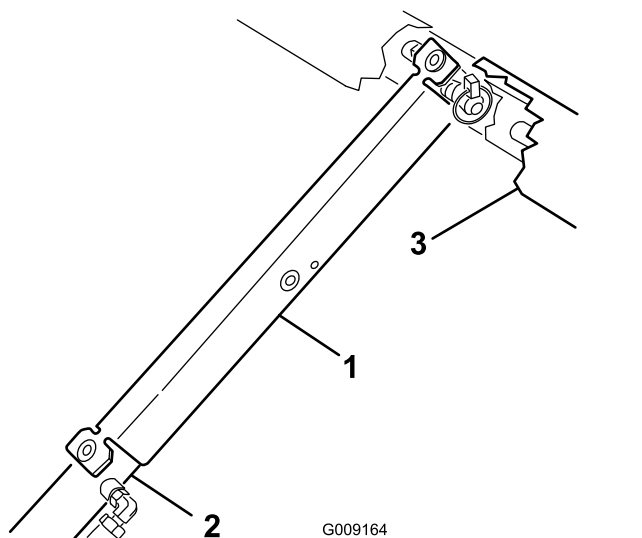

Слика 84

1. Oslonci za tovarni prostor
2. Cev cilindra
3. Tovarni prostor

Spuštanje sklopa rezervoara

1. Kada ste spremni da spustite sklop rezervoara, uklonite oslonce za tovarni prostor iz cilindra i umetnite u nosače na zadnjoj strani ROPS panela.

Важно: Nemojte pokušavati da spustite sklop rezervoara sa sigurnosnim osloncem za tovarni prostor na cilindru.

2. Uvucite cilindre za podizanje da pažljivo spustite rezervoar na ram.
3. Ugradite 2 pričvrsna zavrtnja i učvršćivače da biste učvrstili sklop rezervoara.
4. Preklopите produžetke strele unazad u produženi položaj.
5. Koristite prekidače za upravljanje strelom da podignete produžetke strele u TRANSPORTNI položaj.

Подмазивање

Podmazivanje pumpe prskalice

Интервал сервиса: Сваких 50 сати

Vrsta sredstva za podmazivanje: Mobil XHP 461

1. Pronađite priključke za podmazivanje na pumpi prskalice.

Напомена: Pumpa prskalice se nalazi na zadnjem delu mašine.

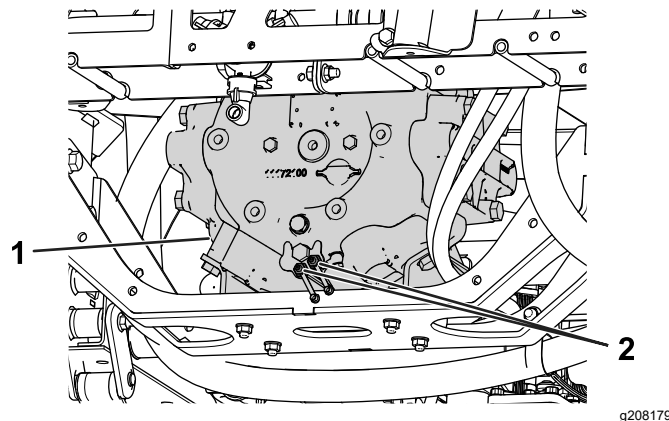

Слика 85

1. Pumpa prskalice
2. Mazalica

2. Obrišite 2 udaljene mazalice.
3. Upumpajte mast u svaku udaljenu mazalicu.
4. Obrišite suvišno mazivo.

Podmazivanje šarki strele

Интервал сервиса: Сваких 100 сати

Важно: Ако šarku strele operete vodom, obrišite svu vodu i ostatke sa sklopa šarke i nanesite sveže mazivo.

Vrsta sredstva za podmazivanje: litijumova mast br. 2

1. Obrišite mazalice tako da strana tela ne mogu da prodru u ležaj ili čauru.
2. Upumpajte mazivo u ležaj ili čauru na svakom priključku [Слика 86](#).

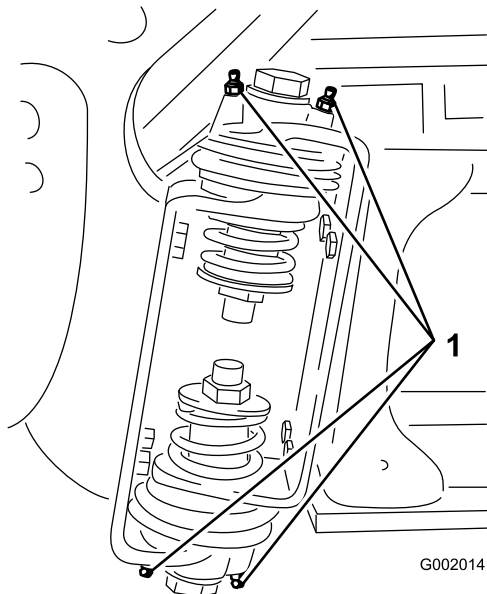

Слика 86
Десна streла

1. Mazalica

3. Obrišite suvišno mazivo.
4. Ponovite ovaj postupak za svaki okretni oslonac strele.

Одржавање електричног система

Bezbednost električnog sistema

- Pre popravljаnjа mаšine odspojite akumulator. Prvo odspojite negativni terminal, pa zatim pozitivni. Prvo spojite pozitivni terminal, pa zatim negativni.
- Akumulator punite na otvorenom, dobro provetrenom prostoru, dalje od varnica i plamena. Pre priključivanja ili isključivanja akumulatorа, izvucite punjač.
- Nosite zaštitnu odeću i koristite izolovane alate.

Zamena osigurača

Blok osigurača sistema prskalice montiran je na kraju bloka osigurača za vozilo. Zamenite otvoreni osigurač osiguračem istog tipа i amperaže.

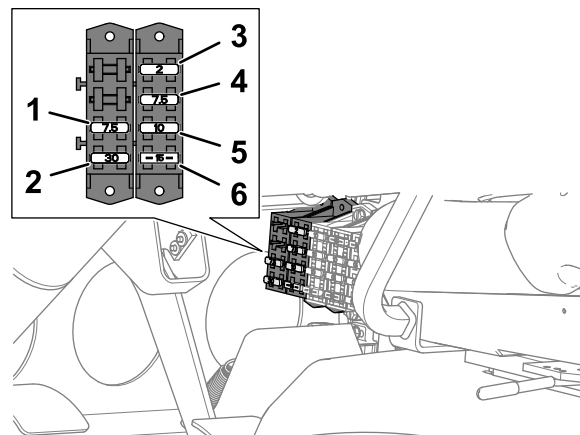

Слика 87

1. 7,5 A – TEC kontroler (releј za napajanje prskalice i pumpe za ispiranje)
2. 30 A – Ispiranje rezervoara
3. 2 A – TEC kontroler (logika)
4. 7,5 A – TEC kontroler (izlaz)
5. 10 A – Struja prekidanja
6. 15 A – Streла prskalice

Održavanje sistema prskalice

Proveravanje creva

Интервал сервиса: Сваких 200 сати

Сваких 400 сати/Годишње (шта прво наступи)

Pregledajte svako crevo sistema prskalice da li je napuklo, da li curi ili je na drugi način oštećeno. U isto vreme, proverite da li veze i priključci imaju slična oštećenja. Zamenite creva i priključke ako su oštećeni.

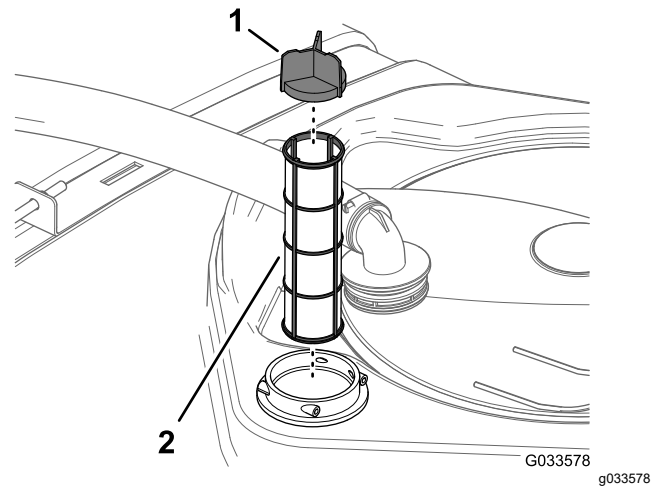

Слика 89

1. Segment mrežice
2. Usisni filter

Zamena usisnog filtera

Интервал сервиса: Сваких 400 сати

Напомена: Odredite odgovarajuću veličinu sita usisnog filtera koja vam je potrebna za obavljanje posla; pogledajte [Odabir usisnog filtera \(страна 50\)](#).

1. Parkirajte mašinu na ravnoj površini, aktivirajte parkirnu kočnicu, isključite pumpu, isključite motor i uklonite ključ.
2. Na vrhu rezervoara prskalice, uklonite osigurač koji pričvršćuje priključak creva spojenog sa velikim crevom iz kućišta filtera (Слика 88).

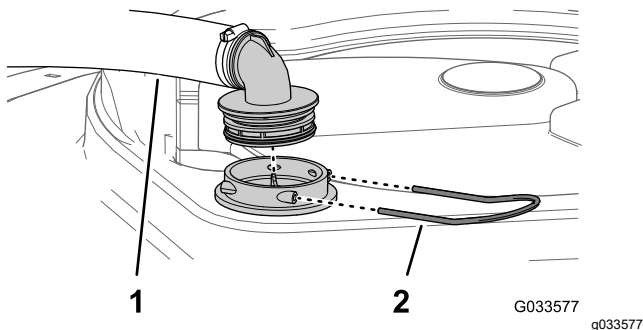

Слика 88

1. Usisno crevo
2. Osigurač

3. Uklonite crevo i priključak creva sa kućišta filtera (Слика 88).
4. Uklonite stari usisni filter iz kućišta filtera u rezervoaru (Слика 89).

Напомена: Odložite stari filter u otpad.

5. Montirajte novi usisni filter u kućište filtera.

Напомена: Pobrinite se da filter potpuno nalegne.

6. Poravnajte crevo i priključak creva sa kućištem filtera na gornjem delu rezervoara i spojite priključak i kućište osiguračem kojeg ste uklonili u koraku 2.

Zamena potisnog filtera

Интервал сервиса: Сваких 400 сати

Напомена: Odredite odgovarajuću veličinu sita potisnog filtera koja vam je potrebna za obavljanje posla; pogledajte [Odabir potisnog filtera \(страна 51\)](#).

1. Parkirajte mašinu na ravnoj površini, aktivirajte parkirnu kočnicu, isključite pumpu prskalice, isključite motor i uklonite ključ.
2. Postavite posudu za pražnjenje ispod potisnog ventila (Слика 90).

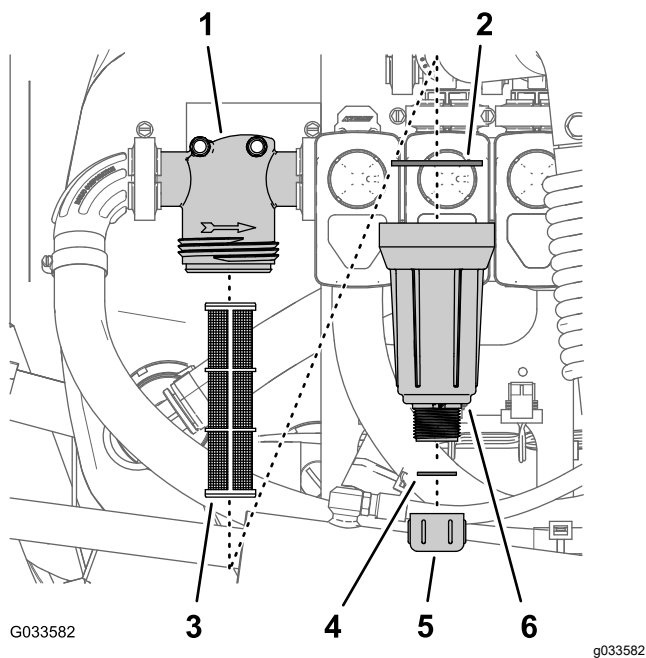

Слика 90

- | | |
|----------------------|-------------------------------|
| 1. Glava filtera | 4. Zaptivka (čepa za drenažu) |
| 2. Zaptivka (posude) | 5. Čep za pražnjenje |
| 3. Element filtera | 6. Posuda |

- Okrenite čep za pražnjenje u suprotnom smeru od kretanja kazaljke na satu i uklonite ga sa posude potisnog filtera (Слика 90).

Напомена: Sačekajte da se posuda potpuno isprazni.

- Okrenite posudu u suprotnom smeru od kretanja kazaljke na satu i uklonite glavu filtera (Слика 90).
- Uklonite stari element potisnog filtera (Слика 90).

Напомена: Odložite stari filter u otpad.

- Proverite da li su zaptivka čepa za drenažu (nalazi se ispod posude) i zaptivka posude (nalazi se ispod glave filtera) oštećene i pohabane (Слика 90).

Напомена: Zamenite oštećenu i pohabanu zaptivku čepa, posude ili obe.

- Postavite novi element potisnog filtera u glavu filtera (Слика 90).

Напомена: Pobrinite se da element filtera bude čvrsto spojen sa glavom filtera.

- Postavite posudu na glavu filtera i pritegnite je rukom (Слика 90).
- Sastavite čep za pražnjenje sa priključkom na dnu posude i pritegnite čep rukom (Слика 90).

Zamena filtera mlaznice

Напомена: Odredite odgovarajuću veličinu sita filtera mlaznice koja vam je potrebna za obavljanje posla; pogledajte [Odabir filtera vrha mlaznice \(opciono\)](#) (strana 52).

- Parkirajte mašinu na ravnoj površini, aktivirajte parkirnu kočnicu, isključite pumpu prskalice, isključite motor i uklonite ključ.
- Uklonite mlaznicu sa kupole prskalice (Слика 91).

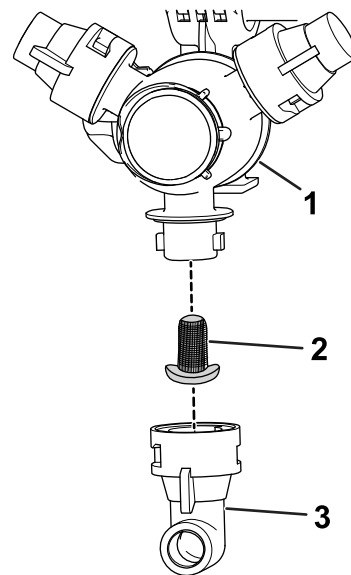

Слика 91

- | | |
|---------------------|-------------|
| 1. Kupola prskalice | 3. Mlaznica |
| 2. Filter mlaznice | |

- Uklonite stari filter mlaznice (Слика 91).

Напомена: Odložite stari filter u otpad.

- Montirajte novi filter mlaznice (Слика 91).

Напомена: Pobrinite se da filter potpuno nalegne.

- Montirajte mlaznicu na kupolu prskalice (Слика 91).

Provera pumpe prskalice

Интервал сервиса: Сваких 400 сати/Годишње (шта прво наступи)—Proverite dijafragme pumpe i zamenite ih ako je neophodno. (obratite se ovlašćenom distributeru kompanije Toro).

Сваких 400 сати/Годишње (шта прво наступи)—Proverite kontrolne ventile pumpe i zamenite ih ako je neophodno. (obratite se ovlašćenom distributeru kompanije Toro).

Напомена: Sledeće компоненте машине се сматрају деловима који се троше коришћењем, осим ако се не открије да су дефектни, и нису покривени Гаранцијом везаном за ову машину.

Нека овлашћени дистрибутер компаније Toro провери да ли су следеће интерне компоненте пумпе оштећене:

- Дијафрагма пумпе
- Скопови контролних вентила пумпе

Замените било коју компоненту ако је неопходно.

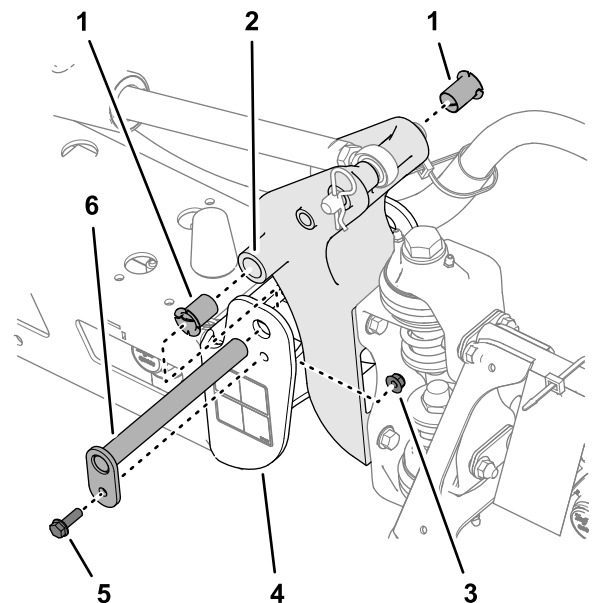

g242083

Слика 92

- | | |
|---------------------------------|--------------------------------|
| 1. Najlonski rukavci | 4. Krajnji kanal (srednji ram) |
| 2. Okretni nosač | 5. Zavrtanj sa prirubnicom |
| 3. Kontranavrtka sa prirubnicom | 6. Okretni oslonac |

Provera najlonskih okretnih rukavaca

Интервал сервиса: Сваких 400 сати/Годишње (шта прво наступи)

1. Parkirajte mašinu na ravnoj površini, aktivirajte parkirnu kočnicu, isključite pumpu, isključite motor i uklonite ključ.
2. Izvucite strele spoljašnjih sekcija u položaj za prskanje i poduprite ih nogarama ili pojasevima i opremom za podizanje.
3. Uklonite zavrtanj i navrtku koji pričvršćuju okretni oslonac i uklonite osovinicu (Слика 92).

4. Uklonite strelu i sklop okretnog nosača sa sredine rama da biste pristupili najlonskim čaurama.
5. Uklonite i pregledajte najlonske rukavce s prednje i zadnje strane okretnog nosača (Слика 92).

Напомена: Zamenite pohabane ili oštećene rukavce.

6. Podmažite najlonske čaure malom količinom ulja i ugradite čaure u okretni nosač (Слика 92).
7. Poravnajte rupe na okretnom nosaču sa rupama na kraju kanal (Слика 92).
8. Montirajte okretni oslonac i pričvrstite ga zavrtanjem sa prirubnicom i kontranavrtkom sa prirubnicom koji su uklonjeni u koraku 3.
9. Ponovite korake od 2 do 8 za ostale strele spoljašnjih sekcija.

Podešavanje nivoa strela

Sledeći postupak se može koristiti za podešavanje aktuatora na srednjoj strelji da bi leva i desna strela bile u nivou.

1. Izvucite strele u položaj za prskanje.
2. Uklonite opružni osigurači iz okretnog oslonca (Слика 93).

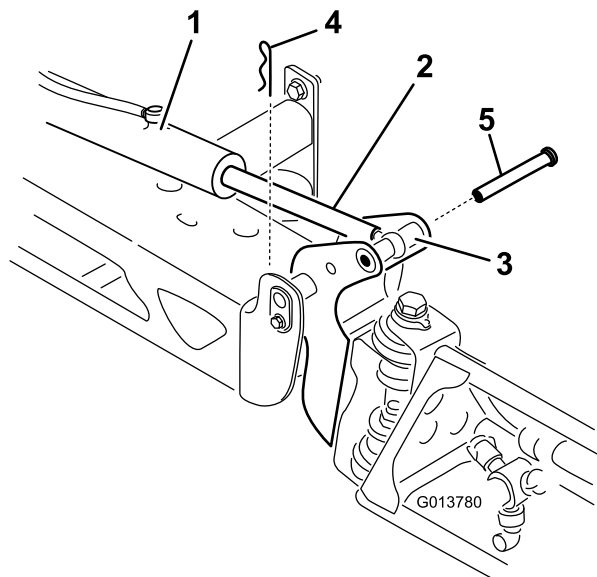

Слика 93

- | | |
|------------------------------------|---------------------|
| 1. Aktuator | 4. Opružni osigurač |
| 2. Šipka aktuatora | 5. Osovinica |
| 3. Kućište okretnog oslonca strele | |

3. Podignite strelu i uklonite osovinicu (Слика 93) i polako spustite strelu na zemlju.
4. Pregledajte osovinicu da li je oštećena i zamenite je ako je neophodno.
5. Koristite ključ na ravnoj strani šipke aktuatora da biste je imobilizirali, zatim otpustite kontranavrtku da biste omogućili da se šipka sa ušicom podese (Слика 94).

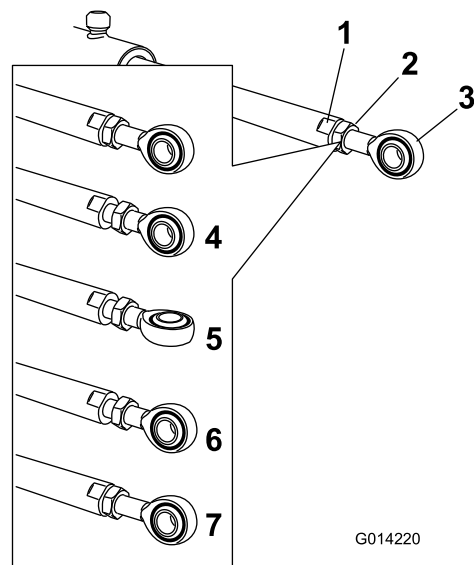

Слика 94

- | | |
|-----------------------------|---|
| 1. Ravan na šipci aktuatora | 5. Podešena ušica |
| 2. Kontranavrtka | 6. Ušica u položaju za sklapanje |
| 3. Ušica | 7. Kontranavrtka pritegnuta za blokadu novog položaja |
| 4. Otpuštena kontranavrtka | |

6. Okrenite šipku sa ušicom u šipci aktuatora da biste skratili ili produžili izvučeni aktuator u željeni položaj (Слика 94).

Напомена: Morate da okrenete šipku sa ušicom za pola ili za ceo krug da biste mogli da sklopite šipku sa strelom.

7. Kada postignete željeni položaj pritegnite kontranavrtku da biste pričvrstili aktuator i šipku sa ušicom.
8. Podignite strelu da biste poravnali obrtnu tačku sa šipkom aktuatora.
9. Dok držite strelu, umetnite osovinicu kroz obrtnu tačku strele i šipku aktuatora (Слика 93).
10. Sa osovinicom na mestu, pustite strelu i pričvrstite osovinicu opružnim osiguračem koji ste ranije uklonili.
11. Ponovite postupak za svaki ležaj šipke aktuatora, ako je neophodno.

Чишћење

Важно: Nemojte koristiti braktičnu ili prerađenu vodu za чишћење машине.

Напомена: Ако се турбина не врти слободно, отпустите завртанј на дну главчине турбине за 1/16 круга док турбина не počне да се врти.

Чишћење мерача протока

Интервал сервиса: Сваких 200 сати/Годишње (шта прво наступи) (чешће ако сте користили моћиве прahове).

1. Temeljno isperite i ocedite ceo sistem prskalice.
2. Uklonite merač protoka sa prskalice i isperite ga čistom vodom.
3. Uklonite sigurnosni prsten na uzvodnoj strani (Слика 95).

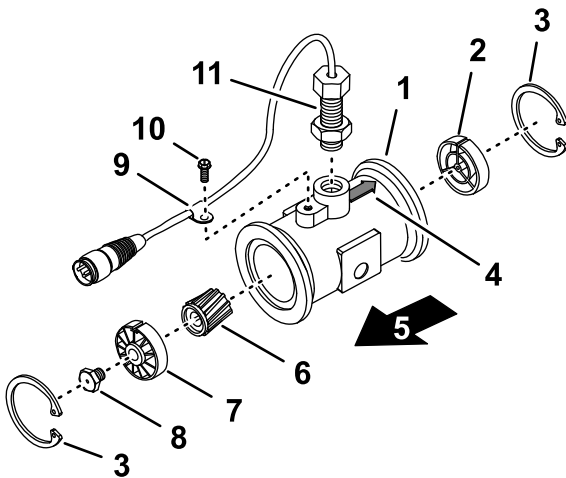

g214630

Слика 95

- | | |
|--|--|
| 1. Prirubnica (tela merača protoka) | 7. Uzvodna glavčina i ležaj (sa žlebom gore) |
| 2. Nizvodna glavčina (sa žlebom gore) | 8. Turbinski klin |
| 3. Sigurnosni prsten | 9. Stezaljka snopa kablova |
| 4. Strelica za nizvodni protok (telo merača protoka) | 10. Zavrtanj sa prirubicom |
| 5. Uzvodno | 11. Sklop senzora |
| 6. Rotor/magnet | |

4. Očistite turbinu i glavčinu turbine da biste uklonili metalne opiljke i моћиве прahове.
5. Proverite da li su lopatice turbine pohabane.

Напомена: Držite turbinu u ruci i zavrtite je. Trebalo bi da se слободно okreće sa malo zastoja. Ako ne, zamenite je.

6. Sklopite merač protoka.
7. Koristite blagi pritisak (0,50 bara (50 kPa)) vazduha da biste proverili da li se турбина слободно врти.

Складиштење

Bezbednost prilikom skladištenja

- Pre nego što napustite položaj operatera, uradite sledeće:
 - Parkirajte mašinu na ravnoj površini.
 - Isključite pumpu prskalice.
 - Aktivirajte parkirnu kočnicu.
 - Isključite motor i uklonite ključ (ako je deo opreme).
 - Sačekajte da se sva kretanja zaustave.
 - Pre podešavanja, servisiranja, čišćenja ili odlaganja mašine, sačekajte da se ohladi.
- Nemojte skladištiti mašinu ili posudu za gorivo na mestu na kom ima otvorenog plamena, varnica ili pomoćni plamenik, kao npr. na kotlu za grejanje vode ili na drugim aparatima.

Priprema mašine za skladištenje

Kratkoročno skladištenje (Manje od 30 dana)

Izvršite sledeće postupke:

1. [Чишћење \(страница 77\)](#)
2. [Priprema za kondicioniranje prskalice \(страница 78\)](#)
3. [Kondicioniranje prskalice \(страница 78\)](#)

Čišćenje spoljašnjosti mašine

Важно: Nemojte koristiti braktičnu ili prerađenu vodu za čišćenje mašine.

1. Parkirajte mašinu na ravnoj površini, aktivirajte parkirnu kočnicu; isključite pumpu prskalice i motor; izvadite ključ; a pre nego što napustite mašinu, sačekajte da se sve zaustavi.

Напомена: Za Workman modele HD i HDX serije sa ručnim menjačem, isključite PTO.

2. Očistite prljavštinu i ostatke sa cele mašine, uključujući spoljnu stranu rebara cilindarske glave i kućišta ventilatora.

Важно: Mašinu možete oprati blagim deterdžentom i vodom. Nemojte koristiti vodu pod visokim pritiskom za pranje mašine. Pranje pod pritiskom može oštetiti elektrosistem ili oprati neophodne masnoće na tačkama sa trenjem. Izbegavajte preteranu

upotrebu vode, naročito u blizini upravljačke table, svetala, motora i akumulatora.

Priprema za kondicioniranje prskalice

1. Pomerite mašinu na drenažnu površinu, aktivirajte parkirnu kočnicu, isključite pumpu prskalice, isključite motor, izvadite ključ, i pre nego što napustite mesto operatera, sačekajte da se svi pokreti zaustave.
2. Ispraznite rezervoar za svežu vodu i ostavite slavinu rezervoara otvorenu.
3. Potpuno ocedite rezervoar za prskanje, što potpunije moguće.
4. Pripremite rastvor inhibitora rđe, RV antifriz koji nije na bazi alkohola; pogledajte [Priprema regeneratorskog \(страница 66\)](#).
5. Uklonite jednu od cevi za senzor pritiska sa pritiskog priključka za povezivanje kao što je prikazano na [Слика 96](#).

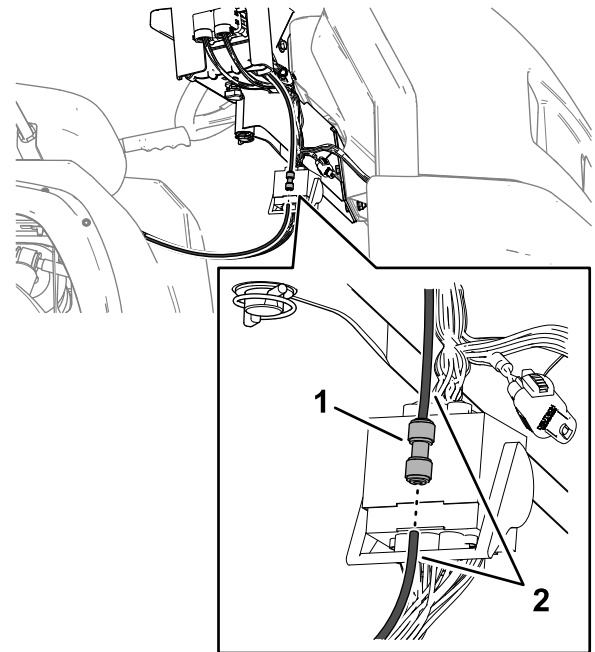

Слика 96

g362136

1. Pritisni priključak
2. Cev merača pritiska

6. Pokrenite motor i spustite strelu spoljne sekcije.

Kondicioniranje prskalice

1. Pokrenite pumpu prskalice na nekoliko minuta da RV antifriz cirkuliše kroz sistem prskalice i bilo koje montirane opreme.
2. Okrenite prekidače leve, srednje i desne sekcije u položaj ON (uključeno).
3. Okrenite prekidač glavne sekcije u položaj ON (uključeno) i potražite sledeće:

- Uverite se da RV sredstvo protiv smrzavanja teče iz odvojenog kraja cevi merača pritiska.
 - Isprskavajte mlaznicu sve dok ne bude vidljiv RV antifriz.
4. Okrenite prekidač glavne sekcije u položaj OFF (isključeno).
 5. Okrenite prekidač pumpe u položaj OFF (isključeno).
 6. Pomoću prekidača za podizanje strela sekcija podignite strele spoljašnjih sekcija.

Podignite strele sekcija dok se potpuno ne premeste na nosač za transport strela, formirajući transportni položaj „X“, a cilindri za podizanje ne budu uvučeni.

Напомена: Pobrinite se da cilindri za podizanje budu potpuno uvučeni da bi se sprečilo oštećivanje šipke aktuatora.

7. Isključite motor.
8. Potpuno ocedite rezervoar za prskanje, što potpunije moguće.

Dugoročno skladištenje

(Duže od 30 dana)

1. Podmažite prskalicu; pogledajte [Подмазивање \(страна 71\)](#).

2. Proverite i dotegnite sve zavrtnje i navrtke.

Напомена: Popravite ili zamenite svaki deo koji je pohaban ili oštećen.

3. Proverite stanje svih creva prskalice.

Напомена: Popravite sva creva koja su pohabana ili oštećena.

4. Pritegnite sve priključke.
5. Ofarbajte sve površine koje su izgrebane ili na kojima je metal ogoljen bojom koju možete nabaviti kod ovlašćenog distributera kompanije Toro.
6. Ako je potrebno, pripremite vozilo za dugotrajno skladištenje; pogledajte *Priručnik za operatera* za vaše vozilo.
7. Mašinu skladištite u čistoj, suvoj garaži ili skladištu.
8. Pokrijte mašinu da biste je zaštitili i održavali čistom.

Priprema mašine za servis

1. Umetnite cev senzora pritiska u pritisni priključak tako da potpuno nalegne ([Слика 97](#)).

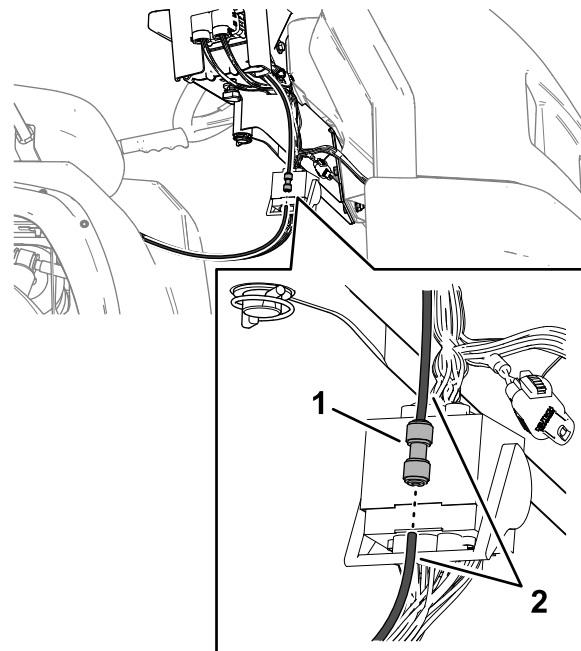

Слика 97

g362136

1. Pritisni priključak
2. Cev merača pritiska

2. Zatvorite slavinu rezervoara za svežu vodu.
3. Dodajte gorivo u rezervoar za gorivo.
4. Servis vozila; pogledajte *Priručnik za operatera* za vaše vozilo.

Uklanjanje platforme prskalice i rezervoara

Kapacitet opreme za podizanje: 408 kg

⚠ ОПАШНОСТ

Sklop rezervoara za prskanje predstavlja opasnost od uskladištene energije. Ako nije pravilno zadržan prilikom instaliranja ili uklanjanja sklopa, može se pomeriti ili pasti i povrediti vas ili prolaznike.

Koristite pojaseve i dizalicu iznad glave da poduprete sklop rezervoara prskalice tokom instalacije, uklanjanja ili bilo kakvog održavanja kad god uklanjate pričvrсне elemente.

Priprema centralne konzole

1. Odvojite kablove akumulatora sa akumulatora; pogledajte [6 Odvajanje akumulatora \(strana 17\)](#).
2. Odvojite blok osigurača prskalice od bloka osigurača mašine i odvojite ožičenje između 2 bloka osigurača; pogledajte [11 Instaliranje bloka osigurača prskalice \(strana 21\)](#).
3. Izvadite višežilni kabl iz J-kopči; pogledajte [Sprovođenje zadnjeg električnog višežilnog kabla prskalice do kontrolne konzole \(strana 20\)](#).
4. Otpustite ručicu koja se nalazi ispod konzole i uklonite rascepku; pogledajte [Montiranje kontrolne konzole na mašinu \(strana 19\)](#).
5. Odvojite terminale žica koje povezuju blok osigurača za prskalicu sa blokom osigurača mašine; pogledajte [11 Instaliranje bloka osigurača prskalice \(strana 21\)](#).
6. Odvojite blok osigurača za prskalicu od bloka osigurača za mašinu; pogledajte [11 Instaliranje bloka osigurača prskalice \(strana 21\)](#).
7. Uklonite konzolu sa montažnog nosača konzole na komandnoj tabli mašine i poravnajte okretni oslonac na kontrolnoj konzoli sa držačem za skladištenje na prednjem pojasu rezervoara ([Слика 98](#)); pogledajte [Montiranje kontrolne konzole na mašinu \(strana 19\)](#).

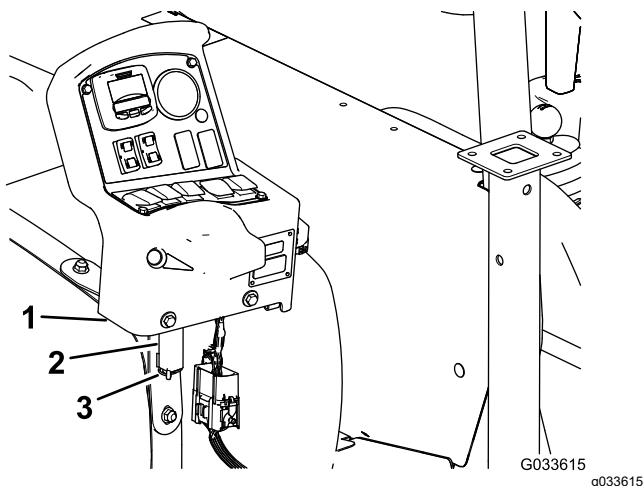

Слика 98

1. Kontrolna konzola
2. Držač za skladištenje (prednji pojas za prskalicu-rezervoar)
3. Rascepka

8. Montirajte konzolu na nosač i pričvrstite okretni oslonac na nosač pomoću rascepke ([Слика 98](#)).

Instaliranje postolja dizalice

Kapacitet opreme za podizanje: 408 kg

1. Poravnajte prednje postolje dizalice sa prihvatom postolja dizalice na prednjem delu rezervoara ([Слика 99](#)).

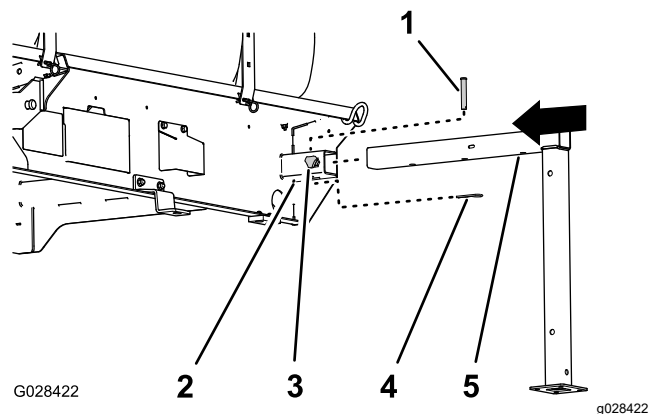

Слика 99

1. Svornjak ($\frac{1}{2} \times 3''$)
2. Prihvat postolja dizalice
3. Ručica za zaključavanje
4. Rascepka ($\frac{5}{32} \times 2\frac{5}{8}''$)
5. Prednje postolje dizalice

2. Umetnite postolje dizalice u prihvat sve dok srednja rupa u cevi horizontalnog postolja dizalice ne bude poravnata sa rupom na vrhu prihvata ([Слика 99](#)).
3. Umetnite svornjak ($\frac{1}{2} \times 3''$) u rupe na postolju dizalice i prihvat i pričvrstite svornjak rascepkom ($\frac{5}{32} \times 2\frac{5}{8}''$).
4. Namestite ručicu za zaključavanje u prihvat i zategnite ga rukom ([Слика 99](#)).
5. Poravnajte zadnje postolje dizalice sa prihvatom zadnjeg postolja dizalice ([Слика 100](#)).

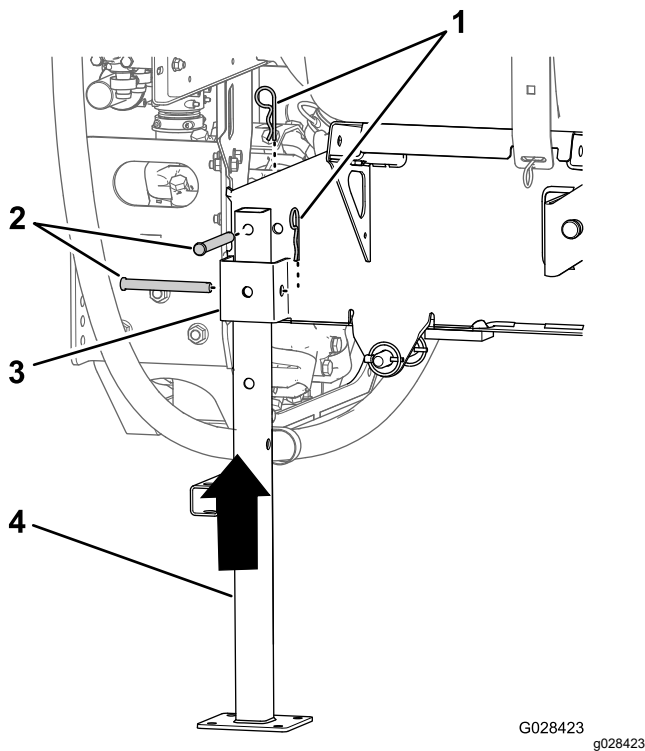

Слика 100

G028423 g028423

1. Rascepka (5/32 x 2⁵/₈")
2. Svornjak (1/2 x 4¹/₂")
3. Prihvat postolja dizalice
4. Zadnje postolje dizalice

6. Poravnajte rupu na vrhu postolja dizalice sa rupom u ramu platforme rezervoara (Слика 100)
7. Pričvrstite postolje dizalice na prihvat i ram pomoću 2 svornjaka (1/2 x 4¹/₂") i 2 rascepke (5/32 x 2⁵/₈") kao što je prikazano na Слика 100.
8. Ponovite korake od 1 do 7 za prednja i zadnja postolja dizalice na drugoj strani platforme rezervoara.

Produženje postolja dizalice

Koristite dizalicu i produžetak postolja dizalice da biste produžili postolja dizalice.

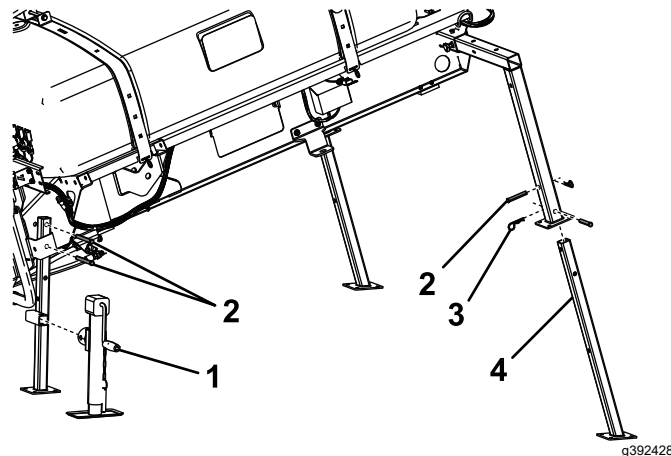

Слика 101

1. Dizalica
2. Svornjak
3. Opružni osigurač
4. Produžetak prednjeg postolja dizalice

Uklonite platformu prskalice

1. Spustite strele na približno 45° i zakrenite ih prema napred (Слика 102).

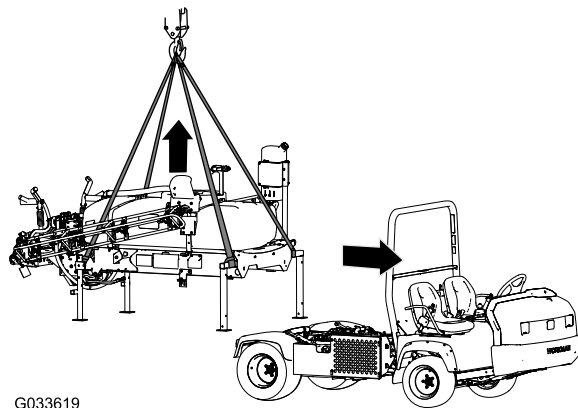

G033619

Слика 102

g033619

2. Uklonite 2 zavrtnja (1/2 x 1¹/₂") i 2 navrtke (1/2") koji pričvršćuju držač sklopa platforme rezervoara na nosač tovarnog prostora na ramu sa svake strane mašine; pogledajte 13 Spuštanje platforme rezervoara (strana 26).
3. Podignite platformu rezervoara pomoću cilindra za podizanje, postavite cilindarsku bravu i izvršite sledeće:

Напомена: Pogledajte Podizanje sklopa rezervoara (strana 70).

- Za Workman modele serije HD i HDX sa ručnim menjačem, odvojite osovinu PTO od

transaxle sistema PTO, pogledajte uputstva za instalaciju za komplet za montažu Multi Pro WM prskalice za travnjak, Workman komunalnog vozila Manual.

- Odvojite ožičenje senzora brzine; pogledajte [Povezivanje višezilnog kabla senzora brzine \(modeli HD serije sa ručnim menjačem\) \(страна 18\)](#).
4. Uklonite cilindarsku bravu i spustite platformu rezervoara pomoću cilindra za podizanje; pogledajte [Spuštanje sklopa rezervoara \(страна 71\)](#).
 5. Pričvrstite opremu za podizanje na horizontalne cevi prednjih postolja dizalice i vertikalni stub zadnjih postolja dizalice ([Слика 102](#)).
 6. Podignite sklop rezervoara 7,5 do 10 cm i uklonite klinove za osovinu i svornjake koji pričvršćuju cilindre za podizanje na sklop rezervoara.
 7. Podignite platformu rezervoara sa mašine dovoljno visoko da uklonite platformu sa mašine ([Слика 102](#)).
 8. Pažljivo pomerite vozilo napred i dalje od platforme rezervoara.
 9. Polako spustite platformu rezervoara na tlo.

Решавање проблема

Проблем	Могући узрок	Корективна мера
Sekcija ne prska.	<ol style="list-style-type: none"> 1. Električna veza sa ventilom sekcije je zaprljana ili prekinuta. 2. Pregoreo je osigurač. 3. Priklešteno je crevo. 4. Zaobilaženje sekcije je nepravilno podešeno. 5. Postoji oštećen ventil sekcije. 6. Električni sistem je oštećen. 	<ol style="list-style-type: none"> 1. Rukom isključite ventil. Odvojite električni priključak na ventilu, očistite sve kontakte i povežite ih. 2. Proverite osigurače i zamenite ih ako je neophodno. 3. Popravite ili zamenite crevo. 4. Podesite zaobilaženje sekcije. 5. Obratite se ovlašćenom distributeru kompanije Toro. 6. Obratite se ovlašćenom distributeru kompanije Toro.
Sekcija se ne isključuje.	<ol style="list-style-type: none"> 1. Ventil sekcije je oštećen. 	<ol style="list-style-type: none"> 1. Rastavite ventil sekcije; pogledajte odeljak Čišćenje ventila prskalice. Pregledajte sve delove i zamenite oštećene.
Ventil sekcije curi..	<ol style="list-style-type: none"> 1. Zaptivka ili ležište ventila su pohabani ili oštećeni. 	<ol style="list-style-type: none"> 1. Rasklopite ventil i zamenite zaptivke pomoću kompleta za popravku ventila; obratite se ovlašćenom distributeru kompanije Toro.
Mlaznice prskalice kaplju kada se sekcija isključi.	<ol style="list-style-type: none"> 1. Nakupila se prljavština između tela mlaznice i dijafragme kontrolnog ventila. 	<ol style="list-style-type: none"> 1. Očistite telo mlaznice i dijafragmu; pogledajte odeljak Čišćenje tela mlaznice i dijafragme kontrolnog ventila.
Pad pritiska se javlja kada se uključi strela.	<ol style="list-style-type: none"> 1. Ventil za zaobilaženje strele nije dobro podešen. 2. Postoji prepreka u telu ventila strele. 3. Mlaznica filtera je oštećena ili zapušena. 	<ol style="list-style-type: none"> 1. Podesite ventil za zaobilaženje strele. 2. Uklonite ulazne i izlazne priključke ventila strele i uklonite prepreke. 3. Uklonite i pregledajte mlaznice.

Шематски прикази

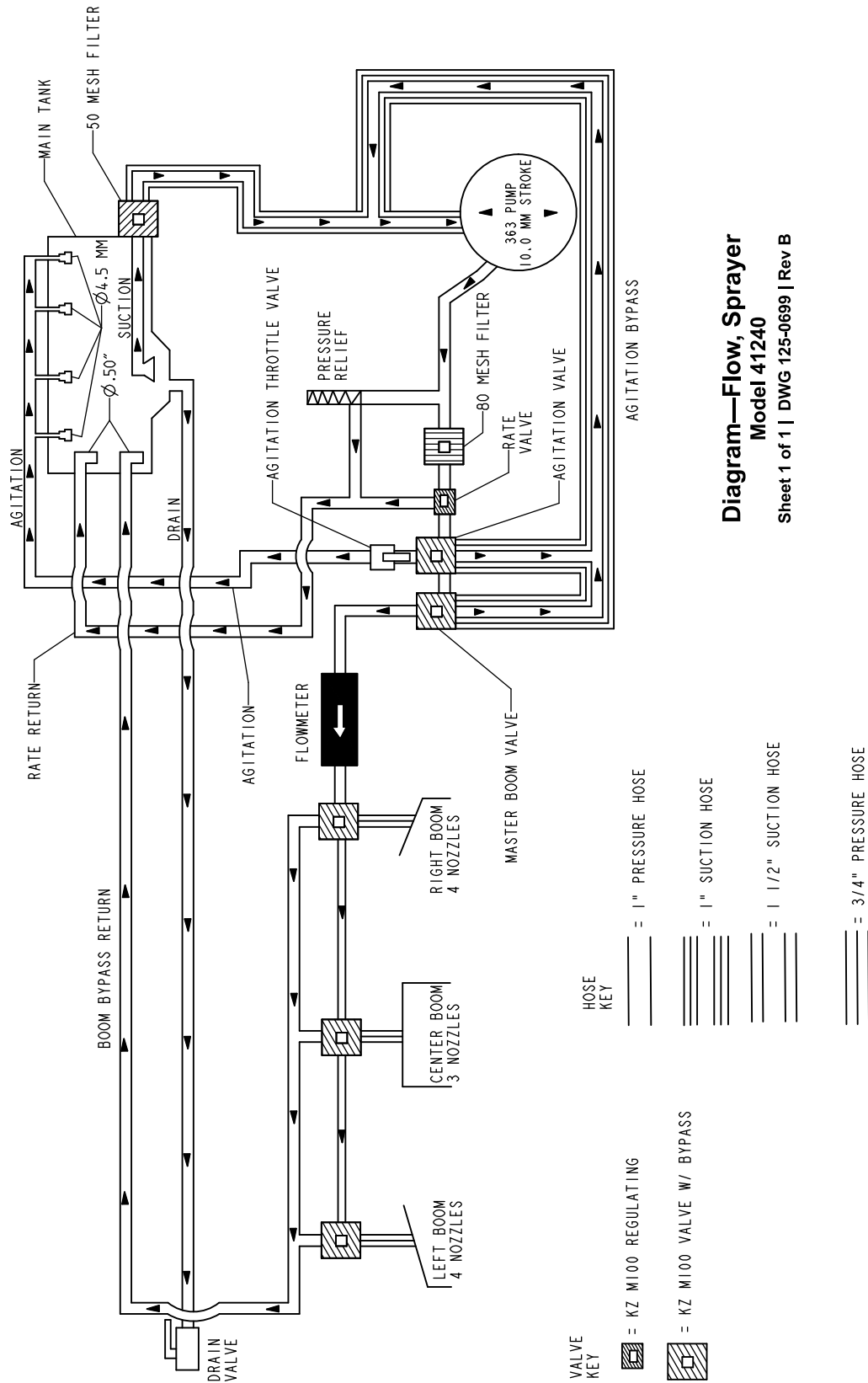

Dijagram toka, sistem prskalice (Rev. B)

g209531

Напомене:

Напомене:



Count on it.