



Πλαίσιο μεταφοράς

Ρυμουλκούμενο τρέιλερ TransPro 80

Αρ. μοντέλου 04238—Αρ. σειράς 402900001 και άνω

Οδηγίες εγκατάστασης

Ασφάλεια

Αυτοκόλλητα ασφαλείας και οδηγιών



Οι ετικέτες προειδοποίησης και οδηγιών ασφαλείας είναι εύκολα αναγνώσιμες από τον χειριστή και βρίσκονται κοντά σε κάθε πηγή δυνητικού κινδύνου. Αντικαθιστάτε τις τυχόν φθαρμένες ή αποκολλημένες ετικέτες.

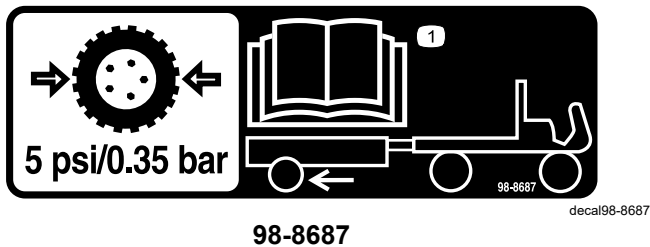

98-8687

decal98-8687

1. Η πίεση των ελαστικών του τρέιλερ πρέπει να είναι 35 kPa (5 psi). Ανατρέξτε στο *Εγχειρίδιο Χειριστή*.

⚠ WARNING: Cancer and Reproductive Harm - www.P65Warnings.ca.gov.
For more information, please visit www.ttcoCAProp65.com

133-8061

133-8061

decal133-8061



Εγκατάσταση

Το μηχάνημα Transpro 80 προορίζεται για χρήση με τα μηχανήματα Greensmaster 800, 1000, 1010, 1600, 1610, 2000 και 2600, καθώς και με τα μηχανήματα βαδίζοντα χειριστή Walk Greensmaster Flex 18, 21, 1800, 1820, 2100, 2120 και eFlex 1800, 1820, 2100, 2120.

Εγκατάσταση του συγκροτήματος ρυμού έλξης

1. Εφαρμόστε το συγκρότημα του ρυμού έλξης στο συγκρότημα του πλαισίου, ευθυγραμμίζοντας τις πίσω οπές στερέωσης (Σχήμα 1).
2. Ασφαλίστε το συγκρότημα του ρυμού έλξης στο πλαίσιο, χρησιμοποιώντας έναν πείρο ασφαλείας, 2 ροδέλες και 2 κοπίλια (Σχήμα 1).

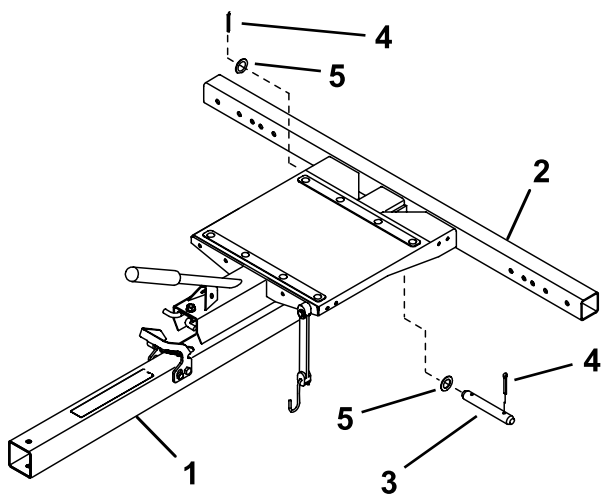

Σχήμα 1

g215365

- | | |
|---------------------------|------------|
| 1. Συγκρότημα ρυμού έλξης | 4. Κοπίλια |
| 2. Συγκρότημα πλαισίου | 5. Ροδέλα |
| 3. Πείρος ασφαλείας | |

Εγκατάσταση συγκροτημάτων άξονα και ράμπας (Μοντέλο 04245) ή ράγας (Μοντέλα 04244 και 04247)

1. Ανατρέξτε στο Σχήμα 2 για να καθορίσετε τις οπές στερέωσης που θα χρησιμοποιήσετε, ανάλογα με το πλάτος του χλοοκοπτικού που διαθέτετε.

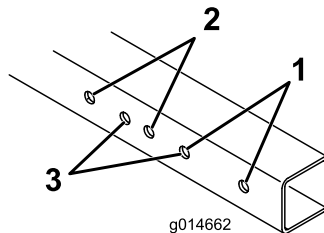

g014662

g014662

Σχήμα 2

- | | |
|--|--|
| 1. Μηχανήματα Greensmaster 1600, 2600, 1000 με εξάρτημα περιποίησης και 2000 με εξάρτημα περιποίησης | 3. Μηχανήματα Greensmaster 1000, Flex 21, 2000, Flex 2100, 2120, καθώς και eFlex 2100 και 2120 |
| 2. Μηχανήματα Greensmaster 800, Flex 18, Flex 1800, 1820, καθώς και eFlex 1800 και 1820 | |

Σημαντικό: Τα μηχανήματα Greensmaster με εξάρτημα περιποίησης, εγκαθίστανται διαφορετικά. Ανατρέξτε στην παρακάτω λίστα:

- Greensmaster 1000/2000 ή 2100 με εξάρτημα περιποίησης: η αριστερά πλευρά ρυθμίζεται στη θέση #3 και η δεξιά στη θέση #1.
- Greensmaster 1800/eFlex 1800 με εξάρτημα περιποίησης: η αριστερά πλευρά ρυθμίζεται στη θέση #2 και η δεξιά στη θέση #3.

2. Εγκαταστήστε το συγκρότημα άξονα και το συγκρότημα ράμπας (Σχήμα 3) ή ράγας (Σχήμα 4) σε κάθε άκρο του πλαισίου, χρησιμοποιώντας 2 μπουλόνια ($\frac{3}{8}$ " x 3"), 4 ροδέλες και 2 παξιμάδια.

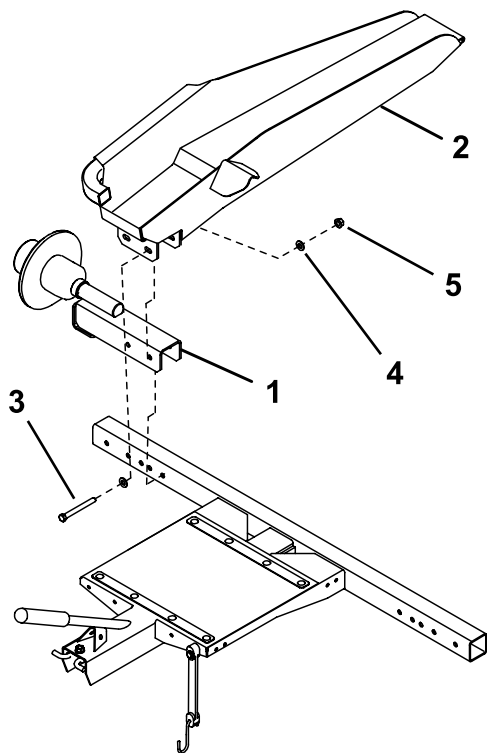

Σχήμα 3

- | | |
|----------------------------|-------------|
| 1. Συγκρότημα άξονα | 4. Ροδέλα |
| 2. Συγκρότημα δεξιά ράμπας | 5. Παξιμάδι |
| 3. Μπουλόني (3/8" x 3") | |

g215364

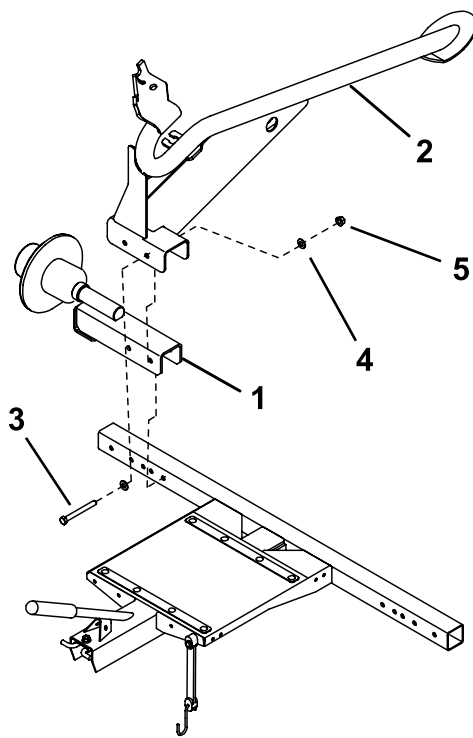

Σχήμα 4

- | | |
|---------------------------|-------------|
| 1. Συγκρότημα άξονα | 4. Ροδέλα |
| 2. Συγκρότημα δεξιά ράγας | 5. Παξιμάδι |
| 3. Μπουλόني (3/8" x 3") | |

g215363

Εγκατάσταση των συγκροτημάτων τροχού

1. Εγκαταστήστε το συγκρότημα τροχού σε κάθε πλήμνη άξονα, χρησιμοποιώντας 4 παξιμάδια τροχών (Σχήμα 5). Σφίξτε τα παξιμάδια με ροπή 108 N·m.
2. Φουσκώστε το ελαστικό με πίεση 34 kPa (5 psi).

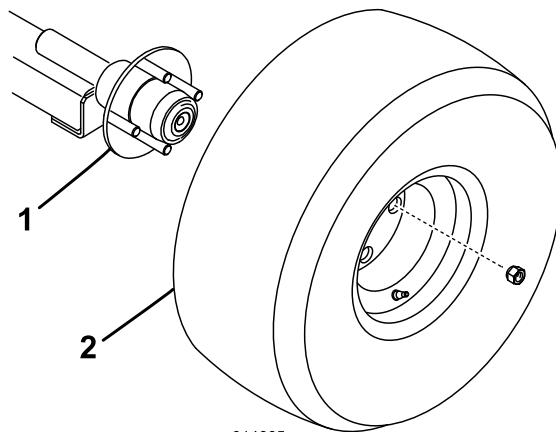

g014665

Σχήμα 5

- | | |
|-----------|----------------------|
| 1. Άξονας | 2. Συγκρότημα τροχού |
|-----------|----------------------|

g014665

Σημαντικό: Το υπερβολικό φούσκωμα των ελαστικών μπορεί να προκαλέσει βλάβη στο μηχανήμα.

Εγκατάσταση/ρύθμιση για λάμες κοτσαδόρου

Οι λάμες του κοτσαδόρου τοποθετούνται από το εργοστάσιο στην κανονική θέση (Σχήμα 6).

Σημαντικό: Ο ρυθμός έλξης του τρέιλερ πρέπει να είναι παράλληλος με το έδαφος όταν ευθυγραμμίζεται με τον κοτσαδόρο του οχήματος ρυμούλκησης.

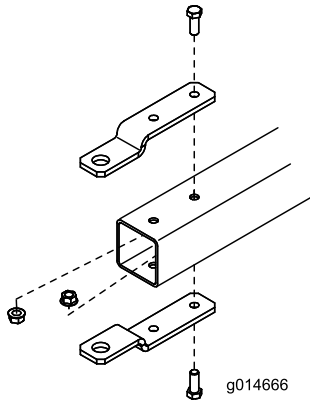

Σχήμα 6
Κανονική θέση

g014666

Χρησιμοποιήστε 1 από τις διαμορφώσεις που φαίνονται στο Σχήμα 7 ή το Σχήμα 8 για να ρυθμίσετε και να ασφαλίσετε τις λάμες του κοτσαδόρου στον ρυμό έλξης του τρέιλερ.

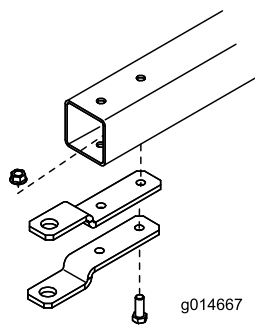

Σχήμα 7
Κάτω θέση κοτσαδόρου

g014667

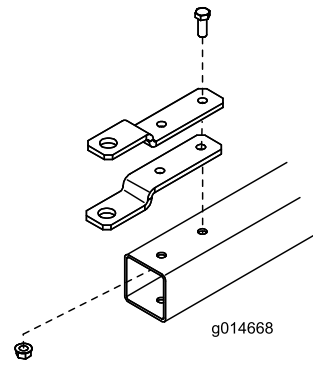

Σχήμα 8
Πάνω θέση κοτσαδόρου

g014668

Εγκατάσταση των συγκροτημάτων τροχού χλοοκοπτικού

Μόνο για τα Μοντέλα 04244 και 04247

Σημείωση: Στα μηχανήματα Greensmaster 1000, 1010 και 2000 που διαθέτουν εξάρτημα περιποίησης, αφαιρέστε τον άξονα του τροχού στο άκρο του εξαρτήματος περιποίησης και προμηθευτείτε και εγκαταστήστε έναν νέο άξονα τροχού (Κωδ. 106-5385). Επίσης, τοποθετήστε το συγκρότημα ράγας στο άκρο του εξαρτήματος περιποίησης στις θέσεις των οπών που υπάρχουν στα μηχανήματα Greensmaster 1600 και 1610 (Σχήμα 2).

Σημείωση: Στα μηχανήματα Greensmaster 1800, 1820, 2100 και 2120 που διαθέτουν εξάρτημα περιποίησης, αφαιρέστε τον άξονα του τροχού στο άκρο του εξαρτήματος περιποίησης και προμηθευτείτε και εγκαταστήστε έναν νέο άξονα τροχού (Κωδ. 136-7287).

1. Αφαιρέστε τους υπάρχοντες σάνταρ τροχούς μεταφοράς από τους άξονες τροχού του χλοοκοπτικού (εάν υπάρχουν).
2. Μόνο στα μηχανήματα Greensmaster Flex 18 ή 21, προχωρήστε ως εξής:
 - A. Αφαιρέστε από το μηχανήμα το κοίλο κάλυμμα της δεξιάς πλευράς (Σχήμα 9).

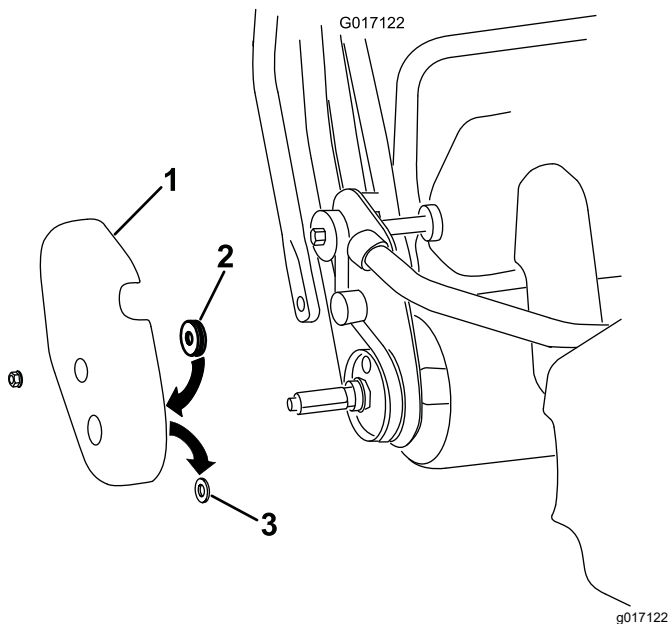

Σχήμα 9

1. Κόιλο κάλυμμα συστήματος κίνησης δεξιάς πλευράς
2. Στεγανοποιητικός κετσές
3. Ελαστικός δακτύλιος

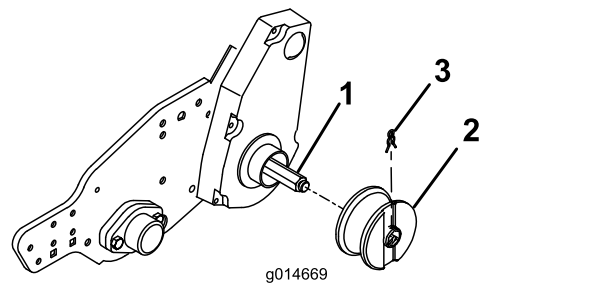

Σχήμα 10

Απεικονίζεται η αριστερή πλευρά

1. Άξονας τροχού
2. Τροχός
3. Ασφάλεια τροχού

Φόρτωση του τρέιλερ

1. Διατηρώντας τον έλεγχο της πλατφόρμας του τρέιλερ και κρατώντας τη χειρολαβή, πιέστε προς τα κάτω το συγκρότημα του μανδάλου και τη λαβή ανύψωσης (Σχήμα 11). Κατεβάστε την πλατφόρμα του τρέιλερ στο έδαφος.

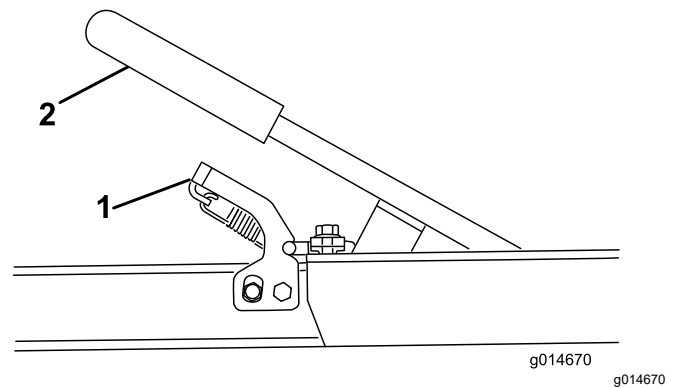

Σχήμα 11

1. Συγκρότημα μανδάλου
2. Χειρολαβή

- B. Αφαιρέστε και απορρίψτε τον ελαστικό δακτύλιο από την οπή του άξονα που υπάρχει στο κοίλο κάλυμμα (Σχήμα 9).
 - C. Τοποθετήστε τον στεγανοποιητικό κετσέ στην εσωτερική πλευρά του καλύμματος, γύρω από την οπή του άξονα (Σχήμα 9).
 - D. Εγκαταστήστε το κάλυμμα στο μηχάνημα.
3. Τοποθετήστε από έναν τροχό σε κάθε άξονα και ασφαλίστε τον με την ασφάλεια (Σχήμα 10).

Σημείωση: Στα μηχανήματα σειράς Flex 1800, 1820, 2100 και 2120 απαιτείται διαφορετική απόκλιση (offset) τροχών απ' ό,τι στα υπόλοιπα χλοοκοπτικά της Toro. Διαβάστε και ακολουθήστε τις οδηγίες που αναγράφονται στα πλαϊνά των τροχών.

2. Σε επίπεδες ράμπες, στρέψτε τις ράβδους των τροχών προς τα επάνω (Σχήμα 13), ενώ σε ράμπες με ράγες, στρέψτε τις ράβδους των τροχών παράλληλα (ανοικτές) με τη ράμπα (Σχήμα 14).
3. Αφαιρέστε το καλάθι από το χλοοκοπτικό μηχάνημα, αποσυνδέστε το σύστημα κίνησης κυλίνδρου κοπής και μετακινήστε τον μοχλό ελέγχου γκαζιού στην πιο αργή θέση. Οδηγήστε **αργά** το χλοοκοπτικό μηχάνημα επάνω στο τρέιλερ, μέχρι να ακουμπήσει στους τάκους για τους τροχούς (Σχήμα 12).
4. Εάν οι τροχοί δεν είναι κεντραρισμένοι επάνω στις ράγες, ξεσφίξτε τα συνδετικά εξαρτήματα που στερεώνουν τις ράγες στο τρέιλερ και ρυθμίστε τη θέση τους έτσι ώστε να

Κεντραριστούν οι τροχοί και, μετά, σφίξτε ξανά τα συνδετικά εξαρτήματα.

5. Σβήστε τον κινητήρα και βάλτε χειρόφρενο.
6. Τοποθετήστε τις ράβδους των τροχών ως εξής:
 - Σε επίπεδες ράμπες, στρέψτε τις ράβδους των τροχών προς τα κάτω μέχρι να βρεθούν πάνω από τους τροχούς μεταφοράς του χλοοκοπτικού (Σχήμα 13).
 - Σε ράμπες με ράγες, ανασηκώστε τη ράβδο του τροχού και στρέψτε την πίσω από τους τροχούς μεταφοράς του χλοοκοπτικού (Σχήμα 14).

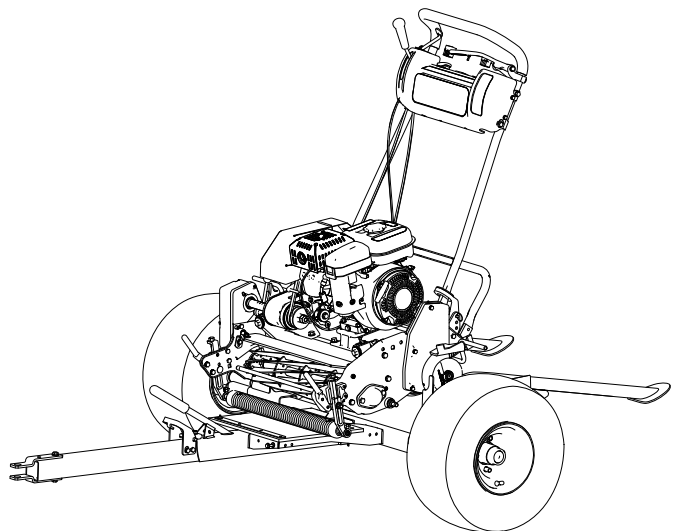

Σχήμα 12

Χλοοκοπτικό φορτωμένο σε τρέιλερ TransPro 80 με κιτ ράγας

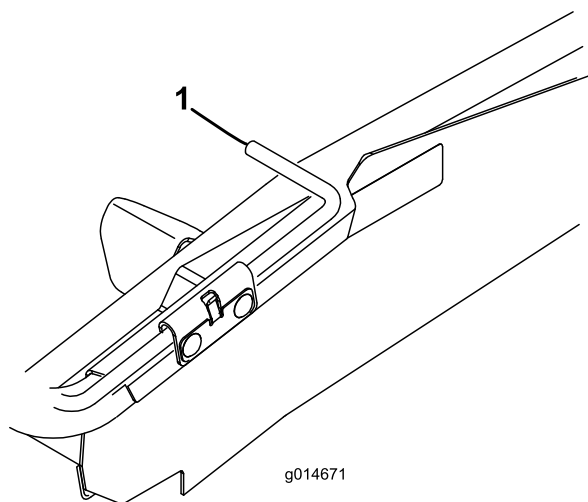

Σχήμα 13

1. Ράβδος τροχού (στραμμένη στην κάτω θέση)

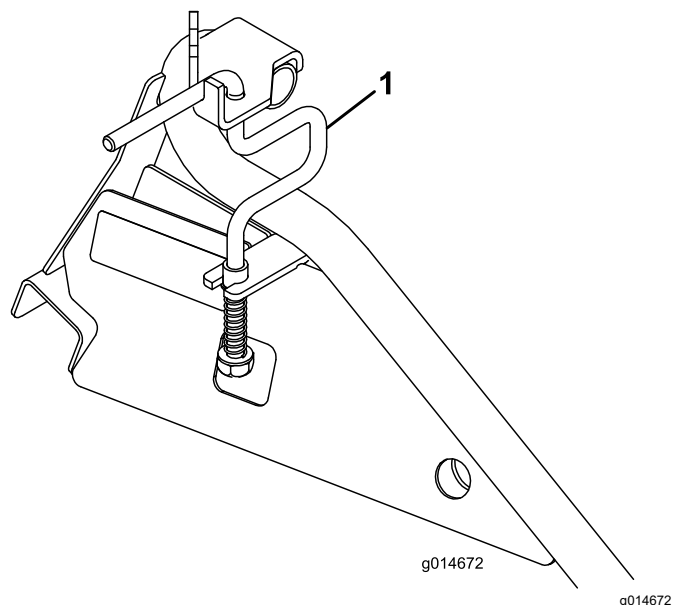

Σχήμα 14

1. Ράβδος τροχού (στην κλειστή θέση)

7. Πιέστε προς τα κάτω τη χειρολαβή μέχρι το συγκρότημα του τρέιλερ να κλειδώσει στο συγκρότημα του μανδάλου (Σχήμα 11).
8. Για μηχανήματα Flex Greensmaster, ασφαλίστε το εμπρός μέρος του μηχανήματος αγκιστρώνοντας τους ιμάντες πρόσδεσης στη θηλιά του καλάθιού.

Για μηχανήματα Greensmaster σταθερής κεφαλής, ασφαλίστε το εμπρός μέρος του μηχανήματος αγκιστρώνοντας τους ιμάντες πρόσδεσης στα άγκιστρα του καλάθιού.

9. Αποθηκεύστε το καλάθι στο όχημα ρυμούλκησης.

Χειρισμός

Συμβουλές κατά τον χειρισμό

- Το μηχάνημα Transpro 80 προορίζεται για χρήση με τα μηχανήματα Greensmaster 800, 1000, 1600, 2000, 2600, καθώς και τα μηχανήματα βαδίζοντα χειριστή Walk Greensmaster Flex 18, 21, 1800, 1820, 2100, 2120 και eFlex 1800, 1820, 2100, 2120. Η ρυμούλκηση άλλων προϊόντων μπορεί να προκαλέσει βλάβη στους άξονες και τα συστήματα μετάδοσης που εξακολουθούν να περιστρέφονται κατά τη ρυμούλκηση.
- **Να χρησιμοποιείτε μόνο οχήματα με επαρκή ικανότητα ρυμούλκησης.** Το τρέιλερ TransPro 80 μαζί με 1 χλοοκοπτικό ζυγίζει περίπου 182 kg. Ελέγξτε τις υποδείξεις του κατασκευαστή του οχήματος και βεβαιωθείτε ότι η ικανότητα πέδησης και ελιγμών του οχήματος ρυμούλκησης επαρκεί.
- Προτού φορτώσετε ή εκφορτώσετε το χλοοκοπτικό, βεβαιωθείτε ότι το τρέιλερ έχει συνδεθεί σωστά στο όχημα ρυμούλκησης ώστε να αποφύγετε την αιφνίδια μετακίνηση ή ανύψωση του ρυμού έλξης. Για να ασφαλίσετε τη σύνδεση, χρησιμοποιήστε κατάλληλη διάταξη συγκράτησης του πείρου του κοτσαδόρου.

Σημαντικό: Ο ρυμός έλξης του τρέιλερ πρέπει να είναι παράλληλος με το έδαφος όταν τον ευθυγραμμίζετε με τον κοτσαδόρο του οχήματος ρυμούλκησης.

- Κατά τη μεταφορά, χρησιμοποιήστε τον ιμάντα πρόσδεσης για να ασφαλίσετε το χλοοκοπτικό μηχάνημα στο τρέιλερ (Σχήμα 15). Ανάλογα με το χλοοκοπτικό μηχάνημα που μεταφέρετε, στερεώστε τον ιμάντα πρόσδεσης σε διαφορετική οπή.

Σημείωση: Στα μηχανήματα eFlex/Flex 1800/2100 στερεώστε τον ιμάντα πρόσδεσης στα άγκιστρα ή τη θηλιά του καλαθιού συλλογής.

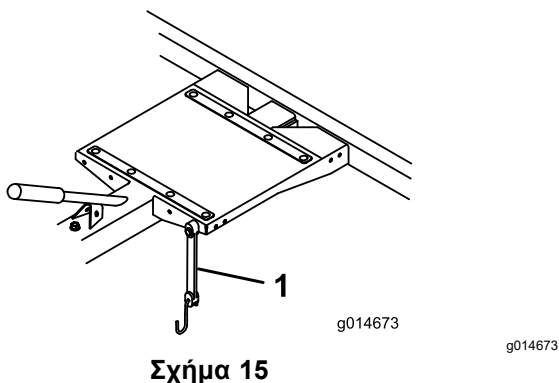

Σχήμα 15

1. Ιμάντας πρόσδεσης

- Το τρέιλερ TransPro 80 προσθέτει επιπλέον βάρος ρυμούλκησης στο όχημα. Οδηγείτε το όχημα με ασφάλεια και προσεκτικά.
 - Μην οδηγείτε σε δρόμους ταχείας κυκλοφορίας ή δημόσιους δρόμους.
 - Να επιβραδύνετε πάντα το όχημα ρυμούλκησης όταν πλησιάζετε σε στροφή και όταν στρίβετε.
 - Να επιβραδύνετε πάντα το όχημα ρυμούλκησης όταν οδηγείτε σε σημεία που δεν γνωρίζετε ή σε ανώμαλο έδαφος.
 - Να επιβραδύνετε πάντα το όχημα ρυμούλκησης σταδιακά όταν αλλάζετε κατεύθυνση κίνησης ή ετοιμάζεστε να σταματήσετε.
 - Να επιβραδύνετε πάντα το όχημα ρυμούλκησης προτού στρίψετε ή κινηθείτε σε επικλινή εδάφη ώστε να μην χάσετε τον έλεγχο που μπορεί να προκαλέσει ανατροπή.
 - **Μην** στρίβετε απότομα ή πολύ κλειστά. **Μην** κάνετε απότομες αλλαγές κατεύθυνσης όταν οδηγείτε σε επικλινή εδάφη, ράμπες, πρηνή, ανωφέρειες ή παρόμοιες επιφάνειες.
 - Η μέγιστη ταχύτητα ρυμούλκησης είναι 24 km/h. Να προσαρμόζετε πάντα την ταχύτητα του οχήματος ρυμούλκησης στις επικρατούσες συνθήκες του εδάφους, όπως βρεγμένες ή ολισθηρές επιφάνειες, μαλακή άμμο ή χαλαρό χαλίκι ή/και στις συνθήκες ορατότητας, όπως μειωμένος ή υπερβολικός φωτισμός, ομίχλη ή βροχή.
 - Να είστε ιδιαίτερα προσεκτικοί όταν οδηγείτε οχήματα με βαρύ φορτίο σε επικλινή εδάφη ή πρηνή. Σε επικλινή εδάφη, όποτε είναι δυνατόν, οδηγείτε ευθεία προς τα πάνω ή προς τα κάτω. **Μην** οδηγείτε καθόλου, εάν είναι δυνατόν, κατά μήκος της επικλινούς επιφάνειας. Υπάρχει κίνδυνος ανατροπής του οχήματος που μπορεί να προκαλέσει σοβαρό τραυματισμό ή θάνατο.
- Προτού κάνετε όπισθεν, κοιτάζετε προς τα πίσω ώστε να βεβαιώνετε ότι δεν υπάρχει κανείς πίσω σας. Κινηθείτε αργά με την όπισθεν, παρακολουθώντας προσεκτικά την κίνηση του τρέιλερ.
- Δείχνετε μεγάλη προσοχή και επιβραδύνετε όταν κάνετε όπισθεν με το τρέιλερ και το όχημα ρυμούλκησης.
- Να προσέχετε την κυκλοφορία των οχημάτων όταν διασχίζετε δρόμους ή κινείστε κοντά σε αυτούς. Να παραχωρείτε πάντα την προτεραιότητα σε πεζούς και άλλα οχήματα.
- Εάν παρατηρήσετε μη φυσιολογικούς κραδασμούς από το τρέιλερ, σταματήστε αμέσως. Σβήστε τον κινητήρα του οχήματος ρυμούλκησης.

Αποκαταστήστε κάθε βλάβη, προτού συνεχίσετε τη ρυμούλκηση.

- Πριν από το σέρβις ή οποιαδήποτε ρύθμιση στο τρέιλερ, κάντε τα εξής:
 - Ακινήτοποιήστε το όχημα ρυμούλκησης και βάλτε χειρόφρενο.
 - Σβήστε τον κινητήρα του οχήματος ρυμούλκησης και αφαιρέστε το κλειδί.
- Όταν το τρέιλερ TransPro 80 είναι αποσυνδεδεμένο από το όχημα ρυμούλκησης:
 - Σταθμεύστε το τρέιλερ σε επίπεδο έδαφος.
 - Τοποθετήστε τάκους στους τροχούς ώστε να εμποδίσετε μετακίνηση του τρέιλερ.
- Σφίγγετε καλά όλα τα παξιμάδια, τα μπουλόνια και τα άλλα συνδετικά εξαρτήματα. Τοποθετείτε ξανά όλα τα εξαρτήματα που αφαιρέθηκαν κατά το σέρβις ή τις ρυθμίσεις.
- Για να εξασφαλίσετε τις βέλτιστες επιδόσεις και τη συνεχή πιστοποίηση ασφαλείας του προϊόντος, χρησιμοποιείτε πάντα μόνο γνήσια ανταλλακτικά της Toro. Τα ανταλλακτικά και τα εξαρτήματα άλλων κατασκευαστών μπορεί να επηρεάσουν τη λειτουργία, τις επιδόσεις και την αντοχή του προϊόντος. Επίσης, η εν λόγω χρήση μπορεί να ακυρώσει την εγγύηση.

Συντήρηση

Συνιστώμενο χρονοδιάγραμμα συντήρησης

Περιοδικότητα εργασιών συντήρησης	Διαδικασία συντήρησης
Μετά τις πρώτες 10 ώρες	<ul style="list-style-type: none">• Ελέγξτε τη σύσφιξη των παξιμαδιών των τροχών.
Κάθε χρόνο	<ul style="list-style-type: none">• Κάντε σέρβις της πλήμνης τροχού και ελέγξτε για φθορές ή βλάβες.• Λιπάνετε το συγκρότημα της πλήμνης τροχού

Σέρβις της πλήμνης τροχού

Περιοδικότητα εργασιών σέρβις: Κάθε χρόνο

1. Στηρίξτε το τρέιλερ σε τρίποδες στήριξης.
2. Αφαιρέστε τα 4 παξιμάδια τροχών που στερεώνουν τον τροχό στην πλήμνη και αφαιρέστε τον τροχό.
3. Αφαιρέστε το προστατευτικό πώμα κατά της σκόνης από την πλήμνη (Σχήμα 16).
4. Αφαιρέστε την κοπίλια και το παξιμάδι ασφάλισης συγκράτησης (Σχήμα 16).
5. Αφαιρέστε το παξιμάδι της πλήμνης, τη ροδέλα του άξονα περιστροφής και το συγκρότημα της πλήμνης από τον άξονα (Σχήμα 16).
6. Ελέγξτε όλα τα εξαρτήματα του συγκροτήματος της πλήμνης, συμπεριλαμβανομένων των ρουλεμάν, των περιαιχενίων τους και της τσιμούχας λίπανσης. Αντικαταστήστε κάθε φθαρμένο εξάρτημα.

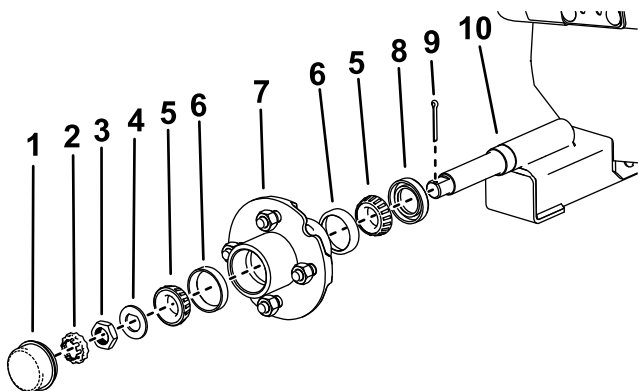

Σχήμα 16

g265352

1. Προστατευτικό πώμα κατά της σκόνης
2. Παξιμάδι ασφάλισης συγκράτησης
3. Παξιμάδι πλήμνης
4. Ροδέλα άξονα περιστροφής
5. Κυλινδρικό ρουλεμάν
6. Περιαιχενίο ρουλεμάν
7. Συγκρότημα πλήμνης
8. Τσιμούχα λίπανσης
9. Κοπίλια
10. Συγκρότημα άξονα

Λίπανση του συγκροτήματος πλήμνης τροχού

Περιοδικότητα εργασιών σέρβις: Κάθε χρόνο

1. Σκουπίστε με καθαρό, στεγνό πανί και αφαιρέστε το υπάρχον γράσο από τα ρουλεμάν, τα περιαιχενιά τους και το συγκρότημα της πλήμνης.
2. Λιπάνετε τα περιαιχενία των ρουλεμάν και τις εσωτερικές επιφάνειες του συγκροτήματος της πλήμνης με γράσο υψηλής θερμοκρασίας, μέχρι οι έδρες των κυλίνδρων των ρουλεμάν να καλυφθούν εντελώς.
3. Εγκαταστήστε τα περιαιχενία των ρουλεμάν και τα ρουλεμάν στο συγκρότημα της πλήμνης, όπως φαίνεται στο Σχήμα 16.
4. Απομακρύνετε τυχόν περίσσεια γράσου από την εξωτερική επιφάνεια του συγκροτήματος της πλήμνης.

Εγκατάσταση του συγκροτήματος πλήμνης τροχού

1. Εγκαταστήστε την τσιμούχα λίπανσης, το συγκρότημα της πλήμνης και τη ροδέλα του άξονα περιστροφής, όπως φαίνεται στο Σχήμα 16.
2. Σφίξτε το παξιμάδι της πλήμνης ενώ περιστρέφετε το συγκρότημα πλήμνης τροχού ώστε να εφαρμόσουν καλά τα ρουλεμάν χωρίς τζόγο.
3. Περιστρέφοντας το συγκρότημα πλήμνης τροχού, σφίξτε το παξιμάδι της πλήμνης με ροπή 8,5 έως 20,3 Nm.
4. Ξεσφίξτε το παξιμάδι της πλήμνης τόσο ώστε να μην είναι σε επαφή με τη ροδέλα και η πλήμνη να έχει τζόγο.
5. Σφίξτε το παξιμάδι της πλήμνης με ροπή 1,7 έως 2,3 Nm ενώ περιστρέφετε την πλήμνη.
6. Εφαρμόστε το παξιμάδι ασφάλισης συγκράτησης επάνω στο παξιμάδι της πλήμνης έτσι ώστε η

- οπή για την κοπίλια να ευθυγραμμιστεί με την εγκοπή που υπάρχει στο παξιμάδι ασφάλισης.
7. Περάστε μια καινούρια κοπίλια μέσα από την εγκοπή του παξιμαδιού ασφάλισης και τον άξονα και λυγίστε και τα δύο άκρα της για να την ασφαλίσετε στη θέση της.
 8. Εγκαταστήστε το πώμα της πλήμνης.

Έλεγχος σύσφιξης των παξιμαδιών των τροχών

Περιοδικότητα εργασιών σέρβις: Μετά τις πρώτες 10 ώρες

Ελέγχετε τη σύσφιξη των παξιμαδιών των τροχών στα προβλεπόμενα διαστήματα σέρβις και κάθε φορά που εγκαθιστάτε τους τροχούς.

⚠ ΠΡΟΕΙΔΟΠΟΙΗΣΗ

Η μη σωστή σύσφιξη μπορεί να προκαλέσει βλάβη ή απώλεια του τροχού και σοβαρό τραυματισμό.

Σφίξτε τα παξιμάδια των τροχών με ροπή 108 Nm.

Σημειώσεις:

Σημειώσεις:

Δήλωση ιδιωτικού απορρήτου για τον Ευρωπαϊκό Οικονομικό Χώρο (EOX) και το Ηνωμένο Βασίλειο

Χρήση των προσωπικών πληροφοριών σας από την Toro

Η The Toro Company («Toro») σέβεται την ιδιωτικότητά σας. Όταν αγοράζετε τα προϊόντα μας, ενδέχεται να συλλέξουμε ορισμένες πληροφορίες για εσάς, είτε άμεσα από εσάς είτε μέσω των κατά τόπους εταιρειών ή εμπορικών αντιπροσώπων της Toro. Στην Toro χρησιμοποιούμε αυτές τις πληροφορίες για να εκπληρώσουμε συμβατικές υποχρεώσεις, όπως για να καταχωρίσουμε την εγγύησή σας, να διεκπεραιώσουμε τυχόν αξίωση που θα εγείρετε βάσει της εγγύησης ή να επικοινωνήσουμε μαζί σας σε περίπτωση ανάκλησης προϊόντος, καθώς και για θεμιτούς επιχειρηματικούς σκοπούς, όπως για να μετρήσουμε την ικανοποίηση των πελατών μας, να βελτιώσουμε τα προϊόντα μας ή να σας παράσχουμε πληροφορίες για προϊόντα που μπορεί να σας ενδιαφέρουν. Ενδέχεται να κοινοποιήσουμε τις πληροφορίες σας σε θυγατρικές ή συνδεδεμένες εταιρείες μας, εμπορικούς αντιπροσώπους ή άλλους επιχειρηματικούς εταίρους μας σε σχέση με τις δραστηριότητες αυτές. Ενδέχεται επίσης να γνωστοποιήσουμε προσωπικές πληροφορίες σας αν αυτό απαιτείται διά νόμου ή σε σχέση με την αγοραπωλησία ή συγχώνευση μιας επιχείρησης. Δεν πρόκειται σε καμία περίπτωση να πωλήσουμε προσωπικές πληροφορίες σας σε άλλη εταιρεία για σκοπούς μάρκετινγκ.

Διατήρηση των προσωπικών πληροφοριών σας

Η Toro θα τηρεί τις προσωπικές πληροφορίες σας για όσο διάστημα χρειάζεται για τους παραπάνω σκοπούς και σύμφωνα με τις απαιτήσεις του νόμου. Για περισσότερες πληροφορίες σχετικά με τις προβλεπόμενες περιόδους διατήρησης επικοινωνήστε μαζί μας στη διεύθυνση legal@toro.com.

Η δέσμευση της Toro όσον αφορά την ασφάλεια

Οι προσωπικές πληροφορίες σας ενδέχεται να υποβληθούν σε επεξεργασία στις ΗΠΑ ή σε άλλες χώρες που έχουν λιγότερο αυστηρή νομοθεσία όσον αφορά την προστασία των δεδομένων σε σχέση με την χώρα διαμονής σας. Όταν διαβιβάζουμε πληροφορίες σας εκτός της χώρας διαμονής σας, θα λαμβάνουμε όλα τα μέτρα που προβλέπει ο νόμος για να διασφαλίζουμε την ύπαρξη κατάλληλων εγγυήσεων που θα εξασφαλίζουν την προστασία των δεδομένων τους και την ασφαλή διαχείρισή τους.

Πρόσβαση και διόρθωση

Ενδέχεται να έχετε το δικαίωμα να διορθώσετε ή να εξετάσετε τα δεδομένα προσωπικού χαρακτήρα σας, ή να αντιταχθείτε ή να περιορίσετε την επεξεργασία των δεδομένων σας. Προς τούτο, επικοινωνήστε μαζί μας μέσω μηνύματος ηλεκτρονικού ταχυδρομείου στη διεύθυνση legal@toro.com. Αν έχετε προβληματισμούς σχετικά με τον τρόπο με τον οποίο η Toro χειρίζεται τις πληροφορίες σας, σας προτρέπουμε να τους θέσετε απευθείας σε εμάς. Επισημαίνεται ότι οι κάτοικοι Ευρώπης έχουν το δικαίωμα να υποβάλλουν καταγγελία στην οικεία αρχή προστασίας δεδομένων.

Πληροφορίες σχετικά με τις προειδοποιήσεις βάσει του νόμου της Πολιτείας της Καλιφόρνιας για την ασφάλεια του πόσιμου νερού και τις τοξικές ουσίες (Proposition 65 ή Prop 65)

Τι είναι αυτές οι προειδοποιήσεις;

Διάφορα προϊόντα που διατίθενται προς πώληση ενδέχεται να φέρουν προειδοποιητική ετικέτα όπως η παρακάτω:



ΠΡΟΕΙΔΟΠΟΙΗΣΗ: Καρκίνος και βλάβες του αναπαραγωγικού συστήματος
– www.p65Warnings.ca.gov.

Τι είναι ο νόμος Prop 65;

Ο νόμος Prop 65 εφαρμόζεται σε οποιαδήποτε εταιρεία δραστηριοποιείται στην Καλιφόρνια, πωλεί προϊόντα στην Καλιφόρνια, ή κατασκευάζει προϊόντα τα οποία μπορεί να πωληθούν ή να μεταφερθούν στην Καλιφόρνια. Προβλέπει ότι ο Κυβερνήτης της Καλιφόρνιας οφείλει να τηρεί και να δημοσιεύει κατάλογο χημικών ουσιών οι οποίες είναι γνωστό ότι προκαλούν καρκίνο, γενετικές ανωμαλίες ή άλλες βλάβες του αναπαραγωγικού συστήματος. Ο κατάλογος, ο οποίος ενημερώνεται ετησίως, περιλαμβάνει εκατοντάδες χημικές ουσίες οι οποίες απαντώνται σε πολλά αντικείμενα καθημερινής χρήσης. Σκοπός του Prop 65 είναι να ενημερώνει το κοινό σχετικά με την έκθεση στις εν λόγω χημικές ουσίες.

Ο Prop 65 δεν απαγορεύει την πώληση προϊόντων τα οποία περιέχουν τις εν λόγω χημικές ουσίες, αλλά προβλέπει την αναγραφή προειδοποιήσεων σε κάθε προϊόν, συσκευασία προϊόντος, ή υλικό τεκμηρίωσης που συνοδεύει το προϊόν. Επιπλέον, η ύπαρξη προειδοποίησης βάσει του Prop 65 δεν σημαίνει ότι το προϊόν παραβιάζει πρότυπα ή απαιτήσεις σχετικά με την ασφάλεια προϊόντων. Μάλιστα, η πολιτειακή κυβέρνηση της Καλιφόρνιας έχει διευκρινίσει ότι οι προειδοποιήσεις βάσει του Prop 65 «δεν ισοδυναμούν με αποφάσεις ρυθμιστικής αρχής που ορίζουν αν ένα προϊόν είναι ασφαλές ή μη ασφαλές». Πολλές από τις εν λόγω χημικές ουσίες χρησιμοποιούνται επί σειρά ετών σε προϊόντα καθημερινής χρήσης χωρίς να έχουν καταγραφεί προκληθείσες βλάβες. Για περισσότερες πληροφορίες, επισκεφτείτε τη διεύθυνση <https://oag.ca.gov/prop65/faqs-view-all>.

Η ύπαρξη προειδοποίησης βάσει του Prop 65 σημαίνει ότι μια εταιρεία είτε 1) αξιολόγησε την έκθεση και κατέληξε στο συμπέρασμα ότι υπερβαίνει το «επίπεδο μη σημαντικού κινδύνου» είτε 2) επέλεξε να αναγράψει την προειδοποίηση στο προϊόν της ως ένδειξη ότι γνωρίζει για την παρουσία σε αυτό χημικής ουσίας που περιλαμβάνεται στον σχετικό κατάλογο, χωρίς να επιχειρήσει, ωστόσο, να αξιολογήσει τη σχετική έκθεση.

Ο νόμος αυτός ισχύει παντού;

Οι προειδοποιήσεις βάσει του Prop 65 είναι υποχρεωτικές μόνο βάσει της νομοθεσίας της Καλιφόρνιας. Οι προειδοποιήσεις αυτές απαντώνται σε ολόκληρη την Καλιφόρνια σε πλήθος χώρων όπως, μεταξύ άλλων, σε εστιατόρια, καταστήματα λιανικής, ξενοδοχεία, σχολεία και νοσοκομεία, καθώς και σε μεγάλη ποικιλία προϊόντων. Επιπλέον, ορισμένοι πωλητές λιανικής που δραστηριοποιούνται μέσω διαδικτυακών ή ταχυδρομικών παραγγελιών παρέχουν προειδοποιήσεις βάσει του Prop 65 στους ιστοχώρους ή τους καταλόγους τους.

Πόσο αυστηρές είναι οι προειδοποιήσεις του Prop 65 σε σχέση με τα ομοσπονδιακά όρια;

Τα πρότυπα του Prop 65 είναι συχνά πιο αυστηρά από τα ομοσπονδιακά και τα διεθνή πρότυπα. Σε αρκετές περιπτώσεις, βάσει του Prop 65 προβλέπεται προειδοποίηση για συγκέντρωση ή περιεκτικότητα ουσιών σε επίπεδα κατά πολύ χαμηλότερα από εκείνα για τα οποία απαιτείται η λήψη μέτρων σε ομοσπονδιακό επίπεδο. Για παράδειγμα, το πρότυπο του Prop 65 όσον αφορά τις προειδοποιήσεις για μόλυβδο είναι 0,5μg/ημέρα, όριο κατά πολύ χαμηλότερο από τα ομοσπονδιακά και διεθνή όρια.

Γιατί δεν υπάρχει η προειδοποίηση σε όλα τα παρόμοια προϊόντα;

- Για τα προϊόντα που πωλούνται στην Καλιφόρνια απαιτείται επισήμανση βάσει του Prop 65, ενώ για παρόμοια προϊόντα που πωλούνται αλλού δεν υπάρχει αυτή η απαίτηση.
- Μια εταιρεία η οποία, στο πλαίσιο αγωγής που της έχει ασκηθεί βάσει του Prop 65 καταλήγει σε συμβιβασμό με τους ενάγοντες ενδέχεται να υποχρεωθεί να συμπεριλάβει προειδοποιήσεις βάσει του Prop 65 στα προϊόντα της, ενώ η απαίτηση αυτή μπορεί να μην ισχύει για άλλες εταιρείες που κατασκευάζουν παρόμοια προϊόντα.
- Η εφαρμογή του Prop 65 δεν γίνεται με συνέπεια.
- Διάφορες εταιρείες επιλέγουν να μην παρέχουν προειδοποιήσεις επειδή κρίνουν ότι δεν οφείλουν να το πράξουν βάσει του Prop 65. Ωστόσο, η απουσία προειδοποιήσεων για ένα προϊόν δεν σημαίνει ότι το προϊόν δεν περιέχει χημικές ουσίες που περιλαμβάνονται στον σχετικό κατάλογο σε παρόμοια επίπεδα με άλλα προϊόντα.

Γιατί η Τογο περιλαμβάνει την προειδοποίηση αυτή σε προϊόντα της;

Η Τογο έχει επιλέξει να παρέχει στους καταναλωτές όσο το δυνατόν περισσότερες πληροφορίες, ώστε να είναι σε θέση να λαμβάνουν εμπειριστωμένες αποφάσεις σχετικά με τα προϊόντα που αγοράζουν και χρησιμοποιούν. Σε ορισμένες περιπτώσεις, η Τογο περιλαμβάνει την προειδοποίηση σε προϊόντα της ως ένδειξη ότι γνωρίζει για την παρουσία σε αυτά μίας ή περισσότερων χημικών ουσιών που περιλαμβάνονται στον σχετικό κατάλογο, χωρίς, ωστόσο, να αξιολογεί το επίπεδο της έκθεσης, δεδομένου ότι δεν υπόκεινται σε απαιτήσεις ορίων έκθεσης όλες οι χημικές ουσίες που περιλαμβάνονται στον σχετικό κατάλογο. Η Τογο, ακόμα και σε περιπτώσεις που η έκθεση από τη χρήση προϊόντων της είναι αμελητέα ή εντός του εύρους «μη σημαντικού κινδύνου», έχει επιλέξει να περιλαμβάνει σε αυτά προειδοποιήσεις βάσει του Prop 65, για λόγους αυξημένης προσοχής. Εξάλλου, σε διαφορετική περίπτωση θα μπορούσε να ασκηθεί σε βάρος της Τογο αγωγή από την Πολιτεία της Καλιφόρνιας ή από ιδιώτες που θα επεδίωκαν την εφαρμογή του Prop 65, και να της επιβληθούν σημαντικές κυρώσεις.



Εγγύηση Toro

Περιορισμένη εγγύηση για δύο έτη ή 1.500 ώρες λειτουργίας

Όροι και καλυπτόμενα προϊόντα

Η The Toro Company σας εγγυάται ότι το παρόν επαγγελματικό προϊόν Toro («Προϊόν») είναι απαλλαγμένο από ελαττώματα υλικού ή κατασκευής για 2 έτη ή 1.500 ώρες λειτουργίας*, οτιδήποτε από τα δύο συμβεί πρώτο. Η παρούσα εγγύηση ισχύει για όλα τα προϊόντα πλην των εξαρτημάτων γκαζόν (ανατρέξτε στις χωριστές εγγυήσεις αυτών των προϊόντων). Αν επέλθει κατάσταση η οποία καλύπτεται από την εγγύηση, αναλαμβάνουμε να επισκευάσουμε το Προϊόν χωρίς καμία δική σας επιβάρυνση, συμπεριλαμβανομένων διαγνωστικών ελέγχων, εργατικών, ανταλλακτικών και μεταφορικών. Η εγγύηση αρχίζει να ισχύει από την ημερομηνία κατά την οποία το Προϊόν παραδίδεται στον αρχικό αγοραστή λιανικής. * Προϊόν εξοπλισμένο με ωρομετρητή.

Οδηγίες για χρήση της εγγύησης

Μόλις θεωρήσετε ότι έχει επέλθει κατάσταση η οποία καλύπτεται από την εγγύηση, έχετε την ευθύνη να ειδοποιήσετε τον Διανομέα Εμπορικών Προϊόντων ή τον Εξουσιοδοτημένο Αντιπρόσωπο Εμπορικών Προϊόντων από τον οποίο αγοράσατε το Προϊόν. Αν χρειάζεστε βοήθεια για να εντοπίσετε τον οικείο Διανομέα ή Εξουσιοδοτημένο Αντιπρόσωπο Εμπορικών Προϊόντων ή αν έχετε απορίες σχετικά με τα δικαιώματά και τις υποχρεώσεις σας βάσει της εγγύησης, μπορείτε να επικοινωνήσετε απευθείας με την εταιρεία μας:

Toro Commercial Products Service Department
8111 Lyndale Avenue South
Bloomington, MN 55420-1196

952-888-8801 ή 800-952-2740

E-mail: commercial.warranty@toro.com

Υποχρεώσεις του Ιδιοκτήτη

Ως ιδιοκτήτης του προϊόντος, είστε υπεύθυνος για τις απαιτούμενες εργασίες συντήρησης και ρυθμίσεις που αναφέρονται στο *Εγχειρίδιο Χειριστή*. Οι επισκευές προβλημάτων του μηχανήματος τα οποία έχουν προκληθεί από τη μη εκτέλεση των απαιτούμενων εργασιών συντήρησης και ρυθμίσεων δεν καλύπτονται από την παρούσα εγγύηση.

Είδη και Περιπτώσεις που δεν καλύπτονται

Όλα τα ελαττώματα ή δυσλειτουργίες του προϊόντος που επέρχονται εντός της περιόδου εγγύησης δεν συνιστούν ελαττώματα στα υλικά ή την κατασκευή. Η παρούσα εγγύηση δεν καλύπτει τα ακόλουθα:

- Αστοχίες του προϊόντος οι οποίες προκαλούνται από τη χρήση ανταλλακτικών τρίτων προμηθευτών πλην της Toro ή από την εγκατάσταση και χρήση πρόσθετων ή τροποποιημένων εξαρτημάτων και προϊόντων τρίτων προμηθευτών πλην της Toro.
- Αστοχίες του προϊόντος οι οποίες προκαλούνται από την μη εκτέλεση των απαιτούμενων εργασιών συντήρησης και ρυθμίσεων.
- Αστοχίες του προϊόντος οι οποίες προκαλούνται από τον χειρισμό του Προϊόντος με τρόπο καταχρηστικό, αμελή ή απερισκεπτικό.
- Μη ελαττωματικά μέρη τα οποία έχουν αναλωθεί λόγω χρήσης. Μέρη που αναλώνονται λόγω χρήσης κατά τη συνήθη λειτουργία του Προϊόντος είναι, ενδεικτικά και μη περιοριστικά, τακάκια και θερμοούτι φρένων, θερμοούτι συμπλέκτη, λεπίδες, καρούλια, κύλινδροι και ρουλεμάν (είτε είναι κλειστού τύπου είτε γρασαριζόμενα), μαχαίρια κλίνης, μπουζί, στροφαλίσκοι και ρουλεμάν, ελαστικά, φίλτρα, μίαντες, καθώς και ορισμένα εξαρτήματα ψεκασμού όπως διαφράγματα, ακροφύσια, ροόμετρα και βαλβίδες αντεπιστροφής.
- Αστοχίες που οφείλονται σε εξωτερικούς παράγοντες, συμπεριλαμβανομένων, ενδεικτικά, των καιρικών συνθηκών, των πρακτικών αποθήκευσης, της ρύπανσης, καθώς και της χρήσης μη εγκεκριμένων καυσίμων, ψυκτικών υγρών, λιπαντικών, πρόσθετων, λιπασμάτων, νερού ή χημικών.
- Προβλήματα αστοχιών ή επιδόσεων τα οποία οφείλονται σε χρησιμοποιούμενο καύσιμο (π.χ. βενζίνη, ντίζελ ή βιοντίζελ) το οποίο δεν συμμορφώνεται προς τα αντίστοιχα πρότυπα του κλάδου.
- Φυσιολογικοί θόρυβοι, κραδασμοί, φθορά, αλλοιώσεις. Ο όρος «φυσιολογική φθορά» περιλαμβάνει, ενδεικτικά και μη περιοριστικά, ζημιές καθισμάτων λόγω φθοράς ή τριβής, φθορές σε βαμμένες επιφάνειες, γδαρσίματα ετικετών ή παραθύρων.

Χώρες εκτός των ΗΠΑ και του Καναδά

Οι πελάτες που έχουν αγοράσει προϊόντα Toro τα οποία έχουν εξαχθεί από τις ΗΠΑ ή τον Καναδά θα πρέπει να επικοινωνούν με τον οικείο διανομέα (αντιπρόσωπο) της Toro για να λαμβάνουν τις πολιτικές εγγύησης που ισχύουν στη χώρα, την επαρχία ή την πολιτεία τους. Αν για οποιοδήποτε λόγο δεν είστε ικανοποιημένοι από την εξυπηρέτηση που παρέχει ο αντιπρόσωπός σας ή αντιμετωπίζετε δυσκολίες κατά την αναζήτηση πληροφοριών σχετικά με την εγγύησή σας, επικοινωνήστε με το πλησιέστερο εξουσιοδοτημένο κέντρο σέρβις της Toro.

Εξαρτήματα

Για τα εξαρτήματα που είναι προγραμματισμένα για αντικατάσταση στο πλαίσιο της απαιτούμενης συντήρησης παρέχεται εγγύηση για τη χρονική περίοδο έως τη στιγμή της προγραμματισμένης αντικατάστασης του εκάστοτε εξαρτήματος. Τα εξαρτήματα τα οποία αντικαθίστανται βάσει της παρούσας εγγύησης καλύπτονται για χρονικό διάστημα ίσο με τη διάρκεια ισχύος της αρχικής εγγύησης του προϊόντος και αποτελούν ιδιοκτησία της Toro. Η τελική απόφαση για την επισκευή ή την αντικατάσταση υπάρχοντος εξαρτήματος ή διάταξης ανήκει στην Toro. Η Toro μπορεί να χρησιμοποιεί επανακατασκευασμένα εξαρτήματα στο πλαίσιο επισκευών εντός εγγύησης.

Εγγύηση μπαταριών βαθιάς εκφόρτισης (Deep Cycle) και ιόντων λιθίου

Ο συνολικός αριθμός κιλοβατωρών που παρέχουν οι μπαταρίες βαθιάς εκφόρτισης και ιόντων λιθίου στη διάρκεια ζωής τους είναι συγκεκριμένος. Η συνολική διάρκεια ζωής μιας μπαταρίας μπορεί να παραταθεί ή να συντομευθεί ανάλογα με τις τεχνικές λειτουργίας, επαναφόρτισης και συντήρησης που χρησιμοποιούνται. Καθώς οι μπαταρίες του προϊόντος αναλώνονται σταδιακά με τη χρήση τους, η διάρκεια ωφέλιμου έργου μεταξύ των περιόδων φόρτισης μειώνεται με αργό ρυθμό μέχρις ότου η μπαταρία υποβαθμιστεί πλήρως. Η αντικατάσταση των μπαταριών που έχουν υποβαθμιστεί λόγω συνήθους χρήσης αποτελεί ευθύνη του ιδιοκτήτη του προϊόντος. Σημείωση: (μόνο για μπαταρία ιόντων λιθίου): Ανατρέξτε στην εγγύηση της μπαταρίας για πρόσθετες πληροφορίες.

Εγγύηση εφ' όρου ζωής για τον στροφαλοφόρο (Μόνο για το μοντέλο ProStripe 02657)

Το μοντέλο ProStripe, το οποίο διαθέτει γνήσιο δίσκο τριβής και συμπλέκτη φρένου λεπίδας για προστασία του στροφαλοφόρου (ενσωματωμένο σύστημα συμπλέκτη φρένου λεπίδας (Blade Brake Clutch, BBC) + δίσκου τριβής) της Toro ως εργοστασιακό εξοπλισμό και χρησιμοποιείται από τον αρχικό αγοραστή σύμφωνα με τις συνιστώμενες διαδικασίες λειτουργίας και συντήρησης, καλύπτεται από εγγύηση εφ' όρου ζωής όσον αφορά την κύρωση του στροφαλοφόρου. Τα μηχανήματα τα οποία διαθέτουν ροδέλες τριβής, μονάδες συμπλέκτη φρένου λεπίδας (BBC) και άλλες παρόμοιες διατάξεις δεν καλύπτονται από την εγγύηση εφ' όρου ζωής για τον στροφαλοφόρο.

Η συντήρηση πραγματοποιείται με έξοδα του ιδιοκτήτη.

Οι ρυθμίσεις, η λίπανση, ο καθαρισμός και το γυάλισμα του κινητήρα, η αντικατάσταση των φίλτρων, η προσθήκη ψυκτικού και η ολοκλήρωση της συνιστώμενης συντήρησης είναι μερικές από τις συνήθεις διαδικασίες συντήρησης των προϊόντων Toro οι οποίες πραγματοποιούνται με έξοδα του ιδιοκτήτη.

Γενικοί Όροι

Η επισκευή από εξουσιοδοτημένο αντιπρόσωπο της Toro συνιστά το μοναδικό μέσο αποκατάστασής σας δυνάμει της παρούσας εγγύησης.

Η The Toro Company δεν υπέχει ευθύνη για έμμεσες, αποθετικές ή παρεπόμενες ζημιές όσον αφορά τη χρήση των Προϊόντων Toro που καλύπτονται από την παρούσα εγγύηση, συμπεριλαμβανομένων οποιωνδήποτε εξόδων ή δαπανών για την παροχή εξοπλισμού ή υπηρεσιών αντικατάστασης κατά τη διάρκεια εύλογων περιόδων δυσλειτουργίας ή αδράνειας ενόσω εκκρεμεί η ολοκλήρωση των επισκευών δυνάμει της παρούσας εγγύησης. Πέραν της εγγύησης εκπομπών που αναφέρεται στη συνέχεια, εφόσον συντρέξει περίπτωση, δεν παρέχεται καμία άλλη ρητή εγγύηση. Όλες οι έμμεσες εγγυήσεις εμπορευσιμότητας ή καταλληλότητας για συγκεκριμένα νομικά δικαιώματα περιορίζονται στη χρονική διάρκεια ισχύος της ρητής εγγύησης.

Σε ορισμένες πολιτείες δεν επιτρέπονται οι εξαιρέσεις των αποθετικών ή παρεπόμενων ζημιών ή ο περιορισμός της χρονικής περιόδου ισχύος μιας έμμεσης εγγύησης. Επομένως οι ως άνω εξαιρέσεις και περιορισμοί ενδέχεται να μην ισχύουν στην περίπτωση σας. Η παρούσα εγγύηση σας παρέχει συγκεκριμένα νομικά δικαιώματα και ενδέχεται να έχετε και άλλα δικαιώματα, τα οποία διαφέρουν ανάλογα με την πολιτεία σας.

Σημείωση σχετικά με την εγγύηση εκπομπών

Το σύστημα ελέγχου εκπομπών του Προϊόντος σας ενδέχεται να καλύπτεται από ξεχωριστή εγγύηση η οποία πληροί τις απαιτήσεις που έχουν καθοριστεί από την Αρχή Προστασίας του Περιβάλλοντος των ΗΠΑ (EPA) και το Συμβούλιο Αέριων Πόρων της Καλιφόρνιας (CARB). Οι χρονικοί περιορισμοί που ορίζονται παραπάνω δεν ισχύουν για την εγγύηση του συστήματος ελέγχου εκπομπών. Ανατρέξτε στη Δήλωση εγγύησης ελέγχου εκπομπών κινητήρα η οποία συνοδεύει το προϊόν σας ή περιέχεται στην τεκμηρίωση του κατασκευαστή του κινητήρα.



Count on it.