



Count on it.

Form No. 3451-621 Rev A

Kullanıcı Kılavuzu

Reelmaster® 5610-D Çekiş Ünitesi

Model Numarası 03679—Seri Numarası 403410001 ve Üstü



Bu ürün, ilgili tüm Avrupa direktiflerine uygundur. Detaylı bilgi için, ürünün ayrı olarak sunulan Uygunluk Beyanı (DOC) belgesini inceleyebilirsiniz.

California Kamu Kaynakları Yasası Bölüm 4442 veya 4443 uyarınca, motorun, Bölüm 4442'de belirtildiği gibi iyi çalışır durumdaki bir kıvılcım tutucuyla donatılmadığı veya yangının önlenmesine uygun bir şekilde üretilip tasarlanmadığı takdirde orman, çalı veya çimle kaplı bir yerde kullanılması veya çalıştırılması yasaktır.

Ekteki Motor Kullanım Kılavuzu, ABD Çevre Koruma Ajansı (EPA) ve emisyon sistemleri, bakım ve garanti ile ilgili California Emisyon Kontrol Yönetmeliği hakkında bilgi vermek üzere sunulmuştur. Yedek parçalar motorun üreticisi kanalıyla sipariş edilebilir.

⚠ UYARI

CALIFORNIA Öneri 65 Uyarısı

Dizel motor egzozu ve içerdiği bazı maddelerin Kaliforniya Eyaleti tarafından kansere, doğuştan rahatsızlıklara ve başka zararlara neden olduğu kayda geçirilmiştir.

Akü kutup başları, uçları ve ilgili aksesuarlar Kaliforniya Eyaleti tarafından kansere ve başka zararlara neden olan kimyasal maddeler olarak kayda geçirilmiş kurşun ve kurşun bulunduran bileşenler içermektedir. Dokunduktan sonra ellerinizi yıkayın.

Bu ürünün kullanılması, Kaliforniya Eyaleti'nce kansere, doğum kusurlarına ve üreme sorunlarına yol açtığı bilinen kimyasallara maruz kalınmasına neden olabilir.

Giriş

Bu makine, özel olarak görevlendirilmiş profesyoneller tarafından ticari uygulamalarda kullanılmak üzere tasarlanmış, üzerine binmeli bir silindir bıçaklı çim biçme makinesidir. Özellikle, iyi bakımlı çim sahalarındaki çimleri kesmek için tasarlanmıştır. Bu ürünün kullanım amacı dışında kullanılması size ve çevrenizdekilere zarar verebilir.

Ürünü kullanmayı ve bakımlarını yapmayı öğrenmek ve olası yaralanmalar ile maddi hasarları önlemek için bu bilgileri dikkatle okuyun. Ürünü doğru ve emniyetli bir şekilde kullanmak sizin sorumluluğunuzdur.

Emniyet ipuçları gibi detaylı bilgilere, eğitim materyallerine ve aksesuar bilgilerine erişmek, bayi bulmak veya ürününüzü kaydettirmek için www.Toro.com adresine gidin.

Servise, orijinal Toro parçalarına veya ek bilgiye ihtiyaç duyduğunuz takdirde Yetkili bir Servis Merkeziyle ya da Toro Müşteri Hizmetleriyle iletişim kurun ve ürünün model ve seri numaralarını hazır bulundurun. **Şekil 1**, model ve seri numaralarının ürün üzerindeki yerini belirtir. Bu numaraları ilgili alana yazın.

Önemli: Garanti, yedek parça ve diğer ürün bilgilerine erişmek için, seri numarası plakasındaki (varsa) QR kodunu mobil aygıtınızla taratabilirsiniz.

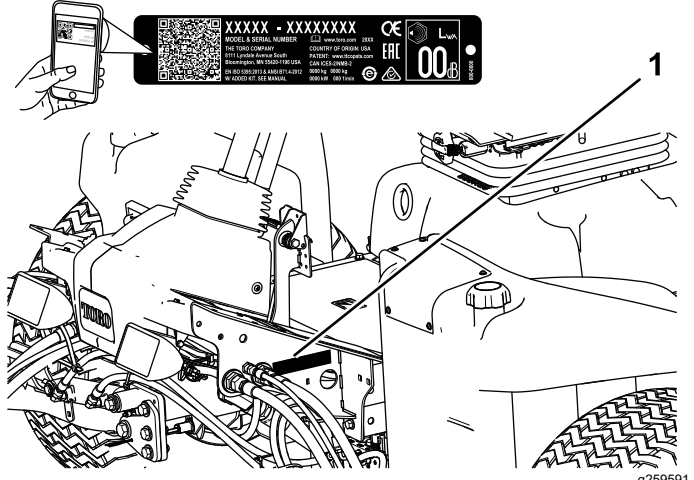

Şekil 1

1. Model ve seri numarasının konumu

Model Numarası _____
Seri Numarası _____

Bu kılavuz, karşılaşılabilecek tehlikeleri tanımlar ve belirtilen talimatlara uymadığınız takdirde ağır yaralanma veya ölüme yol açabilecek bir tehlikeye işaret eden emniyet uyarısı sembolüyle (**Şekil 2**) gösterilmiş çeşitli emniyet mesajları verir.



Şekil 2

Emniyet uyarısı sembolü

Bu kılavuzda, bilgileri vurgulamak için 2 farklı sözcük kullanılır. **Önemli** sözcüğü bazı özel mekanik bilgilere dikkat çeker, **Not** sözcüğü ise dikkate alınması gereken genel bilgileri vurgular.

İçindekiler

Güvenlik	4
Genel Emniyet	4
Motor Emisyon Sertifikasyonu	4
Güvenlik ve Talimat Etiketi	5
Kurulum	9
1 Lastik Hava Basıncının Ayarlanması	9
2 Kontrol Kolu Konumunun Ayarlanması	10
3 Kesim Ünitelerinin Takılması	10
4 Çim Dengeleme Yayının Ayarlanması	14
5 CE Kaput Mandalının Takılması	14
6 Kesim Ünitesi Destek Ayağının Kullanılması	15
7 CE Etiketlerinin Uygulanması	15
Ürüne genel bakış	16
Kontroller	16
Özellikler	24
Ek Parçalar/Aksesuarlar	24
Çalışmadan Önce	25
Çalıştırma Öncesi Emniyet Tedbirleri	25
Günlük Bakımın Yapılması	25
Yakıt Deposunu Doldurma	25
Çalışma Sırasında	26
Çalışma Sırasında Emniyet Tedbirleri	26
Motorun Çalıştırılması	28
Motorun Kapatılması	28
Makineyle Çimlerin Kesilmesi	28
Dizel Partikül Filtresi Rejenerasyonu	28
Kaldırma Kolu Karşı Ağırlığının Ayarlanması	41
Kaldırma Kolu Dönüş Konumunun Ayarlanması	42
Silindir Hızının Ayarlanması	42
Arıza Teşhis Işığını Anlamak	44
Emniyet Kilidi Anahtarlarının Kontrolü	44
Çalıştırma İpuçları	45
Çalışmadan Sonra	45
Çalışma Sonrası Emniyet Tedbirleri	45
Makinenin Başka bir Araçla Taşınması	45
Bağlama Noktalarının Belirlenmesi	45
Krikoyla Kaldırma Noktaları	46
Makinenin İtilmesi veya Çekilmesi	46
Hidrolik Valf Solenoid İşlevleri	46
Bakım	48
Bakım Emniyeti	48
Önerilen Bakım Çizelgesi	48
Günlük Bakım Kontrol Listesi	50
Yağlama	51
Yatakların ve Burçların Yağlanması	51
Motor Bakımı	52
Motor Güvenliği	52
Hava Filtresi Bakımı	52
Motor Yağı Bakımı	53
Dizel Oksitlenme Katalizörüne ve Kurum Filtresine Bakım Yapma	55
Yakıt Sistemi Bakımı	55
Su Ayırıcısının Bakımı	55

Motor Yakıt Filtresine Bakım Yapma	56
Yakıt Hatlarının ve Bağlantılarının Kontrol Edilmesi	56
Yakıt Alım Borusu Eleğinin Temizlen- mesi	56
Elektrik Sistemi Bakımı	57
Elektrik Sistemi Emniyeti	57
Akülerin Bakımı	57
Sigortaların Kontrol Edilmesi	57
Sürüş Sistemi Bakımı	58
Lastik Hava Basıncı Kontrolü	58
Tekerlek Bijonlarının Torkunun Kontrol Edilmesi	58
Çekiş Sistemini Boşta Çalışmaya Ayarlama	58
Arka Tekerlek Toe Açısının Ayarlanması	59
Soğutma Sistemi Bakımı	59
Soğutma Sistemi Emniyeti	59
Soğutma Sisteminin Kontrolü	59
Soğutma Sistemindeki Kalıntıların Giderilmesi	60
Fren Bakımı	61
Park Freninin Ayarlanması	61
Park Freni Mandalının Ayarlanması	61
Kemer bakımı	62
Alternatör Kayışına Bakım Yapılması	62
Hidrolik Sistemi Bakımı	62
Hidrolik Sistemi Emniyeti	62
Hidrolik Hatları ve Hortumlarının Kontrolü	62
Hidrolik Sıvısının Kontrol Edilmesi	62
Hidrolik Sıvısı Teknik Özellikleri	63
Hidrolik Sıvısı Kapasitesi	63
Hidrolik Sıvısının Değiştirilmesi	63
Hidrolik Filtrelerinin Değiştirilmesi	64
Hidrolik Sistem Test Portlarının Kullanılması	65
Kesim Ünitesi Sistemine Bakım Yapılması	66
Bıçak Güvenliği	66
Silindir-Alt Bıçak Temasının Kontrol Edilmesi	66
Kesim Ünitelerine Ters Bileyleme Yapılması	66
Temizlik	68
Makinenin Yıkınması	68
Depolama	68
Depo Emniyeti	68
Çekiş Ünitesinin Hazırlanması	68
Motorun Hazırlanması	68

Güvenlik

Bu makine EN ISO 5395'e (kurulum prosedürlerini tamamlamanız şartıyla) ve ANSI B71.4-2017'ye uygun tasarlanmıştır.

Genel Emniyet

Bu ürün elleri ve ayakları koparabilir ve cisimler fırlatabilir.

- Motoru çalıştırmadan önce bu *Kullanma Kılavuzunu* okuyun ve içeriğini özümseyin.
- Makineyi kullanırken tüm dikkatinizi işinize verin. Dikkatinizi dağıtabilecek başka şeylerle ilgilenmeyin, aksi takdirde yaralanma veya maddi hasar meydana gelebilir.
- Ellerinizi veya ayaklarınızı, makinenin hareketli parçalarının yakınına koymayın.
- Tüm koruyucular ve diğer güvenlik parçaları mevcut ve düzgün çalışır durumda olmadıkça makineyi çalıştırmayın.
- Çocukları ve çevredekileri çalışma alanından uzak tutun. Çocukların makineyi çalıştırmasına asla izin vermeyin.
- Operatör konumundan ayrılmadan önce makinenin motorunu kapatın, anahtarını çıkarın ve hareketin tamamen durmasını bekleyin. Ayarlama, bakım, temizleme veya saklama öncesinde makinenin soğumasına izin verin.

Bu makinenin hatalı kullanılması veya hatalı bakımı yaralanmaya yol açabilir. Yaralanma riskini azaltmak için bu emniyet talimatlarına her zaman uyun ve Dikkat, Uyarı veya Tehlike anlamına gelen emniyet uyarısı sembolüne ▲ çok dikkat edin. Bu talimatlara uyulmaması, yaralanma veya ölümlle sonuçlanabilir.

Motor Emisyon Sertifikasyonu

Bu makinedeki motor EPA Kademe 4 Final ve Derece 3b tipiyle uyumludur.

Güvenlik ve Talimat Etiketi



Tehlike potansiyeli barındıran tüm noktalara, kullanıcının kolayca görebileceği emniyet etiketleri ve talimatları yerleştirilmiştir. Hasar gören veya kaybolan etiketleri yenisiyle değiştirin.

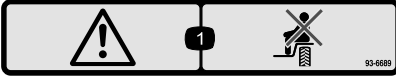

93-6689

decal93-6689

1. Uyarı – araçla yolcu taşımayın.



93-6696

decal93-6696

1. Depolanmış enerji tehlikesi – *Kullanma Kılavuzunu* okuyun.

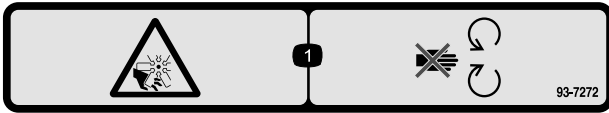

93-7272

decal93-7272

1. El veya ayağın kesilme/kopma tehlikesi, fan – hareketli parçalardan uzak durun.

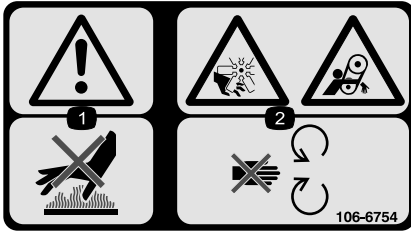

106-6754

decal106-6754

1. Uyarı – sıcak yüzeylere dokunmayın.
2. El veya ayağın kesilme/kopma tehlikesi, fan ve dolanma tehlikesi, kayış – hareketli parçalardan uzak durun.



106-6755

decal106-6755

1. Basınç altında motor soğutma sıvısı.
2. Patlama tehlikesi – *Kullanma Kılavuzunu* okuyun.
3. Uyarı – sıcak yüzeylere dokunmayın.
4. Uyarı – *Kullanma Kılavuzunu* okuyun.

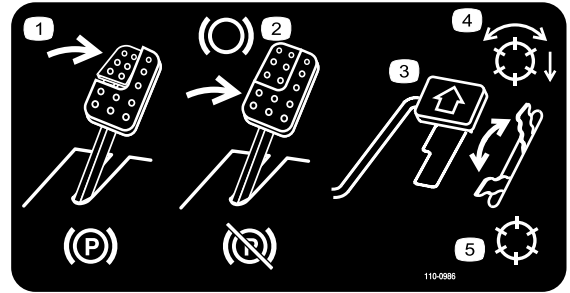

110-0986

decal110-0986

1. Park frenini devreye sokmak için fren pedalına ve park freni pedalına basın.
2. Fren yapmak için fren pedalına basın.
3. Makineyi ileri doğru hareket ettirmek için hareket pedalına basın.
4. Silindir etkinleştirilmiş mod
5. Taşıma modu

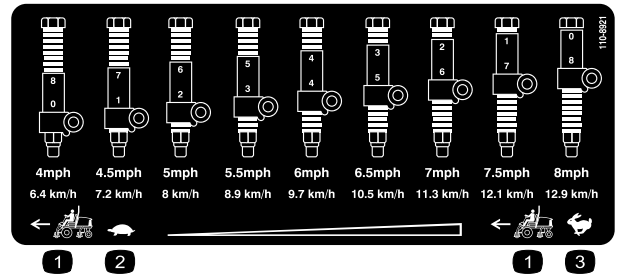

110-8921

decal110-8921

1. Çekiş ünitesi hızı
2. Yavaş
3. Hızlı

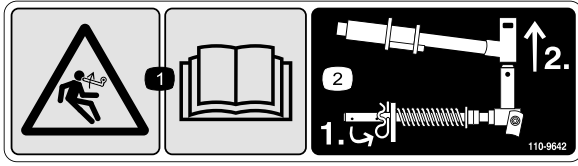

decal110-9642

110-9642

1. Depolanmış enerji tehlikesi – *Kullanma Kılavuzunu* okuyun.
2. Kopilyayı çubuk braketine en yakın deliğe getirin, ardından da kaldırma kolunu ve kılavuz pimi sökün.

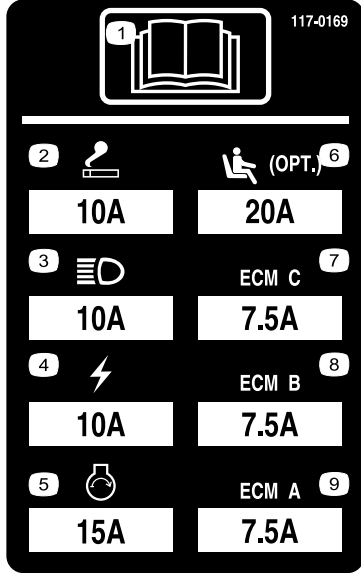

r:\decal117-0169

117-0169

1. *Kullanma Kılavuzunu* okuyun.
2. Çakmak
3. Farlar
4. Elektrik
5. Motor çalıştırma
6. Havalı sürüş koltuğu süspansiyonu (opsiyonel)
7. Motor bilgisayar yönetimi C
8. Motor bilgisayar yönetimi B
9. Motor bilgisayar yönetimi A

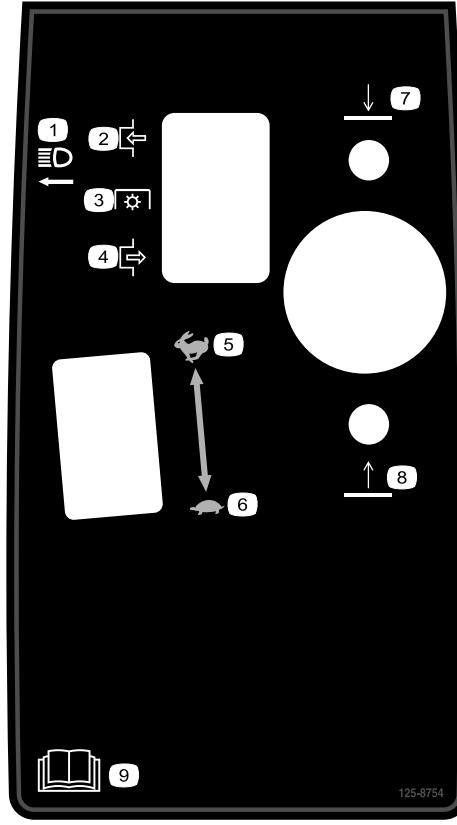

decal125-8754

125-8754

1. Farlar
2. Kavrama
3. Kuyruk mili (PTO)(PTO)
4. Boşa alma
5. Hızlı
6. Yavaş
7. Kesim ünitelerini indirin
8. Kesim ünitelerini kaldırın
9. *Kullanma Kılavuzunu* okuyun.

WARNING: Cancer and Reproductive Harm - www.P65Warnings.ca.gov.
For more information, please visit www.tcoCAProp65.com
CALIFORNIA SPARK ARRESTER WARNING
Operation of this equipment may create sparks that can start fires around dry vegetation. A spark arrester may be required. The operator should contact local fire agencies for laws or regulations relating to fire prevention requirements.

decal133-8062

133-8062

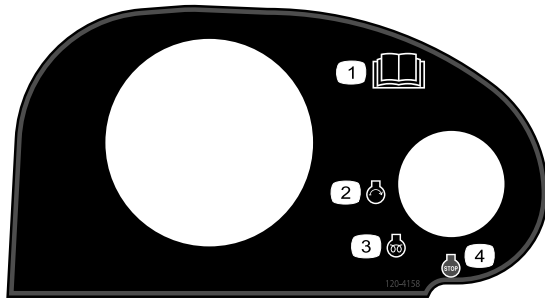

decal120-4158

120-4158

1. *Kullanma Kılavuzunu* okuyun.
2. Motor – marş
3. Motor – ön ısıtma
4. Motor – stop

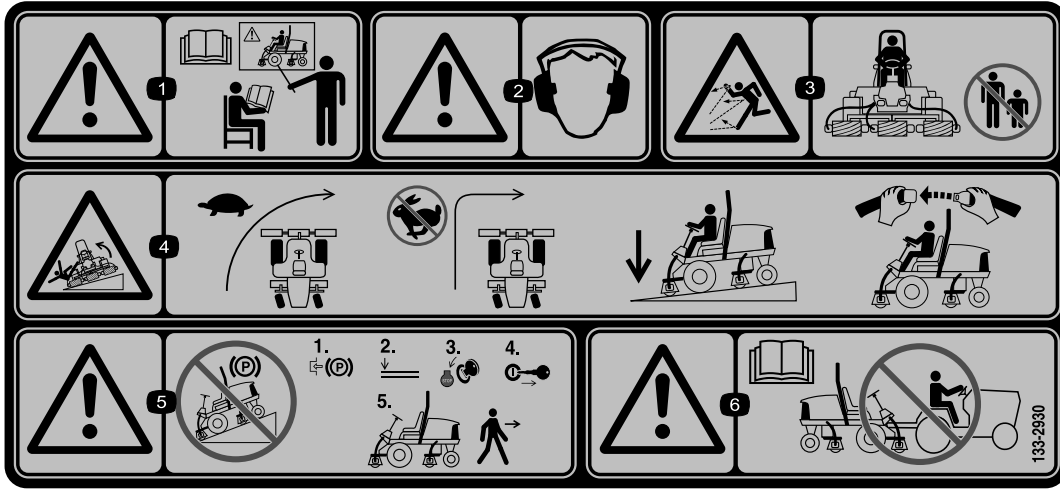

133-2930

decal133-2930

1. Uyarı – Gerekli eğitime sahip değilseniz makineyi çalıştırmayın.
2. Uyarı – Kulak koruyucu takın.
3. Fırlatılan cisim tehlikesi – çevredekileri çalışma alanından uzak tutun.
4. Devrilme tehlikesi – Dönüşlerde yavaş sürün; hızla ilerlerken ani dönüş yapmayın; yokuşlarda her zaman kesme üniteleri indirilmiş halde sürün; her zaman emniyet kemeri takın.
5. Uyarı – yokuşlarda park etmeyin; makinenin başından ayrılmadan önce park frenini devreye sokun, kesme ünitelerini indirin, motoru kapatın ve kontak anahtarını çıkarın.
6. Uyarı – *Kullanma Kılavuzunu* okuyun; makineyi römorka bağlayıp çekmeyin.



133-2931

decal133-2931

Not: Etiketinde belirtilen maksimum yokuş eğimiyle yapılan statik yanal ve boyuna testlerde makinenin endüstri standardı stabilite testine uygun olduğu görülmüştür. Makinenin yokuşlarda kullanımı ve makineyi o gün, o bölgedeki koşullarda kullanıp kullanamayacağınızı belirlemek için dikkate almanız gereken kullanım koşulları ile ilgili bilgi edinmek için *Kullanma Kılavuzundaki* talimatları gözden geçirin. Arazi yapısındaki değişiklikler, makinenin eğimli yerlerde çalışma şeklinde değişikliğe neden olabilir. Mümkünse, makineyi yokuşlarda kullanırken kesim ünitelerini toprağa indirilmiş halde tutun. Yokuşlarda çalışırken kesme ünitelerinin kaldırılması, makinenin dengesini kaybetmesine neden olabilir.

1. Uyarı – *Kullanma Kılavuzunu* okuyun; gerekli eğitime sahip değilseniz makineyi çalıştırmayın.
2. Uyarı – Kulak koruyucu takın.
3. Fırlatılan cisim tehlikesi – Çevredekileri uzak tutun.
4. Devrilme tehlikesi – 15°’den daha dik yokuşlarda sürmeyin; yokuşlarda her zaman kesme üniteleri indirilmiş halde sürün; her zaman emniyet kemeri takın.
5. Uyarı – yokuşlarda park etmeyin; makinenin başından ayrılmadan önce park frenini devreye sokun, kesme ünitelerini indirin, motoru kapatın ve kontak anahtarını çıkarın.
6. Uyarı – *Kullanma Kılavuzunu* okuyun; makineyi römorka bağlayıp çekmeyin.



Akü Simgeleri

Bu simgelerin bazıları veya hepsi akünüzün üstünde bulunur.

- | | |
|---|--|
| 1. Patlama tehlikesi | 6. Çevredekileri aküden uzak tutun. |
| 2. Ateşle yaklaşmayın, sigara içmeyin | 7. Koruyucu gözlük kullanın; patlayıcı gazlar körlüğe ve diğer yaralanmalara neden olabilir. |
| 3. Kostik sıvı/kimyasal yanma tehlikesi | 8. Akü asidi körlüğe veya ciddi yanıklara neden olabilir. |
| 4. Koruyucu gözlük takın. | 9. Gözleri derhal suyla yıkayın ve acilen tıbbi yardım alın. |
| 5. <i>Kullanma Kılavuzunu</i> okuyun. | 10. Kurşun içerir; çöpe atmayın |

REELMASTER 5410-D / 5510-D / 5610-D / GM 4300-D

QUICK REFERENCE AID

CHECK/SERVICE (daily)

1. OIL LEVEL, ENGINE
2. OIL LEVEL, HYDRAULIC TANK
3. COOLANT LEVEL, RADIATOR
4. PRECLEANER - AIR CLEANER
5. RADIATOR SCREEN

6. BRAKE FUNCTION
7. TIRE PRESSURE
8. BATTERY
9. BELTS (FAN, ALT.)
10. FUEL / WATER SEPARATOR

GREASING - SEE OPERATOR'S MANUAL

FLUID SPECIFICATIONS/CHANGE INTERVALS

SEE OPERATOR'S MANUAL FOR INITIAL CHANGES.	FLUID TYPE	CAPACITY	CHANGE INTERVAL		FILTER PART NO.
			FLUID	FILTER	
A. ENGINE OIL	SAE 15W40 CJ-4	5.5 QTS.	250 HRS.	250 HRS.	125-7025
B. HYD. CIRCUIT OIL	SEE OPERATOR'S MANUAL	15 GALS.	2000 HRS.	1000 HRS.	94-2621 86-3010
C. AIR CLEANER			SEE INDICATOR		108-3810
D. FUEL TANK	NO. 2 DIESEL	14 GALS.	DRAIN AND FLUSH, 2 YRS.		125-8752
E. COOLANT	50/50 ETHYLENE GLYCOL/WATER	7.0 QTS.	DRAIN AND FLUSH, 2 YRS.		
F. WATER SEPARATOR			400 HRS.		125-2915

* INCLUDING FILTER

138-6976

138-6976

decal138-6976

1. *Kullanma Kılavuzunu* okuyun.

Kurulum

Sökülü Parçalar

Bütün parçaların gönderildiğini doğrulamak için aşağıdaki tabloyu kullanın.

Prosedür	Açıklama	Adet	Kullanım
1	Hiçbir parça gerekmiyor	–	Lastik hava basıncını ayarlayın.
2	Hiçbir parça gerekmiyor	–	Kontrol kolu konumunu ayarlayın.
3	Sağ ön hortum kılavuzu Sol ön hortum kılavuzu	1 1	Kesim ünitelerini takın.
4	Hiçbir parça gerekmiyor	–	Çim dengeleme yayını ayarlayın.
5	Kaput mandalı grubu Rondela	1 1	CE kaput mandalını takın.
6	Kesim ünitesi destek ayağı	1	Kesim ünitesi destek ayağını takın.
7	Uyarı etiketi CE etiketi Üretim yılı etiketi	1 1 1	CE etiketlerini uygulayın.

Ortam ve Ek Parçalar

Açıklama	Adet	Kullanım
Kullanma Kılavuzu	1	Makineyi kullanmadan önce Kullanma Kılavuzunu okuyun.
Motor kullanma kılavuzu	1	Motoru çalıştırmadan önce kılavuzu okuyun.
Kesme performansı kağıdı	1	Kesme ünitesi alt bıçağının silindire olan mesafesini ayarlayın.
Ayar pulu	1	Kesme ünitesi alt bıçağının silindire olan mesafesini ayarlayın.

Not: Makinenin sağ ve sol taraflarını, normal çalışma konumuna göre belirleyin.



Önemli: Lastiklerin çime eşit temas etmeleri için, tüm lastiklerdeki hava basınçlarının aynı olmasını sağlayın.

Lastik Hava Basıncının Ayarlanması

Hiçbir Parça Gerekmiyor

Prosedür

Lastikler, sevkiyat için aşırı şişirilmiştir. Bu nedenle, havasının bir kısmını boşaltıp basıncını düşürün. Ön ve arka lastiklerdeki doğru hava basıncı 83 ila 103 kPa'dır (12 ila 15 psi).

2

Kontrol Kolu Konumunun Ayarlanması

Hiçbir Parça Gerekmiyor

Prosedür

Kontrol kolunun pozisyonunu en rahat edeceğiniz şekilde ayarlayabilirsiniz.

1. Kontrol kolunu tespit braketine (Şekil 3) sabitleyen 2 civatayı gevşetin.

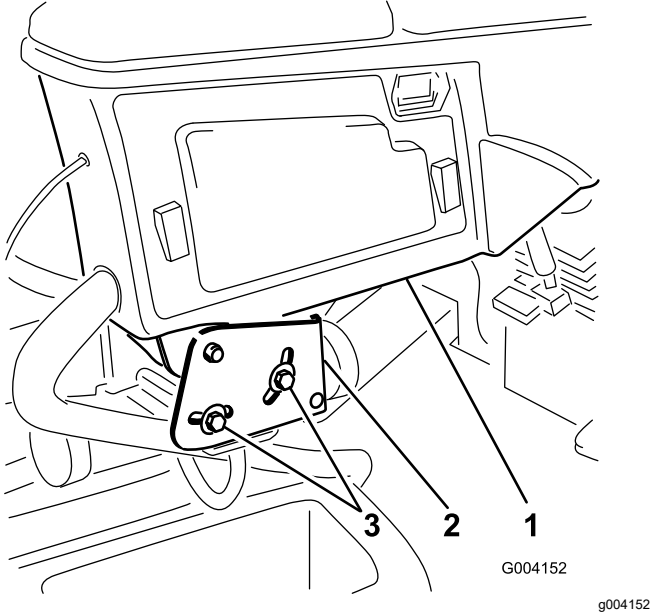

Şekil 3

1. Kontrol kolu
2. Tespit braketleri
3. Cıvata

2. Kontrol kolunu istenen konuma çevirin ve 2 civatayı sıkın.

3

Kesim Ünitelerinin Takılması

Bu prosedür için gerekli parçalar:

1	Sağ ön hortum kılavuzu
1	Sol ön hortum kılavuzu

Prosedür

1. Silindir motorlarını sevkiyat braketlerinden çıkarın.
Not: Sevkiyat braketlerini atın.
2. Kesim ünitelerini kutularından çıkarın.
3. Kesim ünitelerini, kesim ünitesi *Kullanma Kılavuzunda* açıklandığı gibi monte edin ve ayarlayın.
4. Karşı ağırlığın (Şekil 4), kesim ünitesi *Kullanma Kılavuzunda* açıklandığı gibi kesim ünitesinin doğru ucuna takıldığından emin olun.

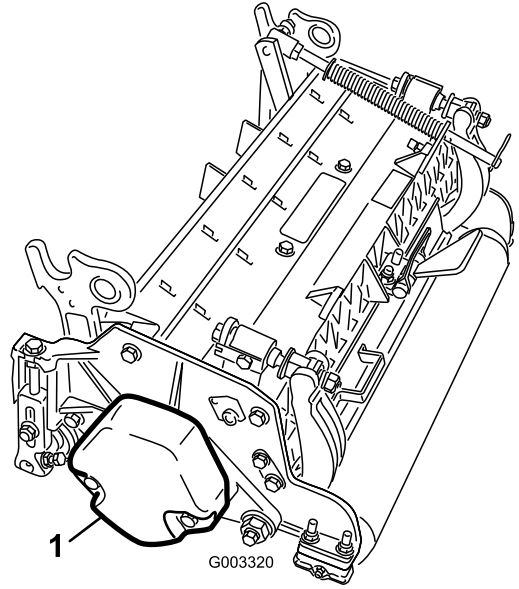

Şekil 4

1. Karşı ağırlık

5. Çim dengeleme yayını, kesim ünitesinin silindir tahrik motoruyla aynı tarafına monte edin. Çim dengeleme yayını şöyle yeniden konumlandırın:

Not: Tüm kesim üniteleri, çim dengeleme yayı kesim ünitesinin sağ tarafına monte edilmiş olarak sevk edilirler.

- A. Çubuk braketini kesim ünitesi tırnaklarına sabitleyen 2 taşıyıcı cıvata ve somunu sökün (Şekil 5).

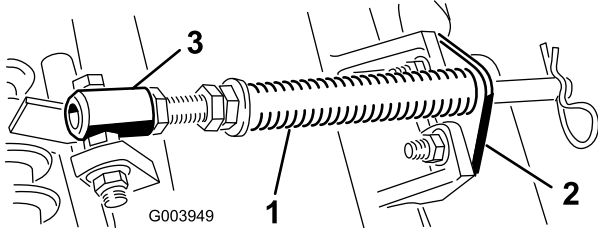

Şekil 5

1. Çim dengeleme yayı 3. Yay borusu
2. Çubuk braket

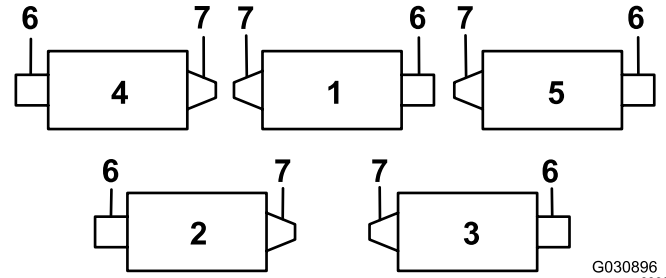

Şekil 7

1. Kesim ünitesi 1 5. Kesim ünitesi 5
2. Kesim ünitesi 2 6. Silindir motoru
3. Kesim ünitesi 3 7. Ağırlık
4. Kesim ünitesi 4

- B. Yay borusu civatasını taşıyıcı çerçeve tırnağına (Şekil 5) sabitleyen flanşlı somunu sökün. Grubu yerinden çıkarın.

- C. Yay borusu civatasını taşıyıcı çerçevenin karşıdaki tırnağına takın ve flanşlı somunla sabitleyin.

Not: Cıvata başını, Şekil 6 şeklinde gösterildiği gibi tırnağın dış kısmına yerleştirin.

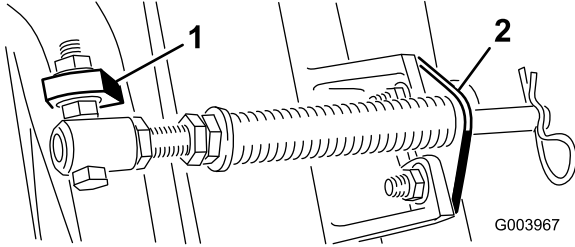

Şekil 6

1. Karşıdaki taşıyıcı çerçeve tırnağı 2. Çubuk braket

- D. Çubuk braketini, taşıyıcı cıvata ve somunlarla kesim ünitesi tırnaklarına takın (Şekil 6).

Önemli: Kesim ünitesi 4 (sol ön) ve kesim ünitesi 5'te (sağ ön), hortum kılavuzlarını kesim ünitesi tırnaklarının önüne takmak için çubuk braket montaj somunlarını kullanın (Şekil 7 ve Şekil 8). Hortum kılavuzları, merkezi kesim ünitesine doğru yatırılmalıdır (Şekil 8 ve Şekil 9).

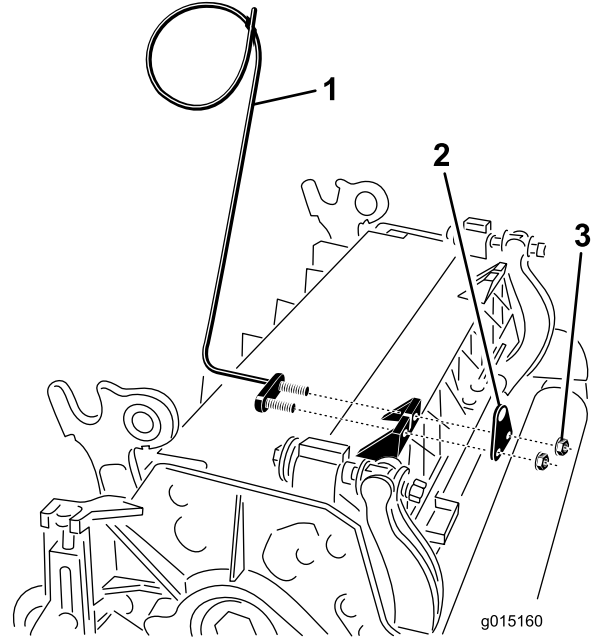

Şekil 8

1. Hortum kılavuzu (kesim ünitesi 4 gösterilmiştir) 3. Somun
2. Çubuk braket

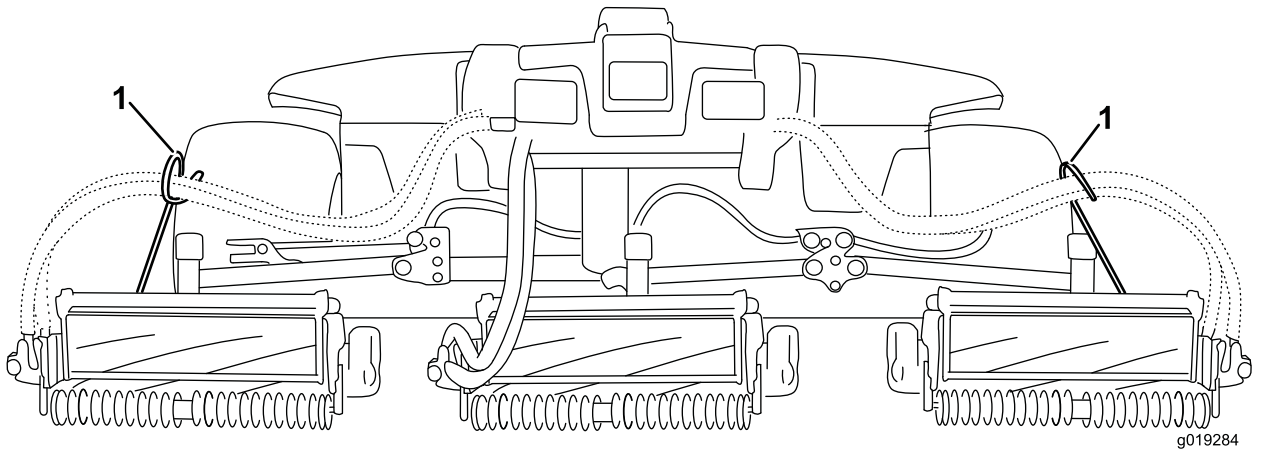

Şekil 9

1. Hortum kılavuzları, merkezi kesim ünitesine doğru yatırılmalıdır.

Not: Kesim ünitelerini takarken veya çıkarırken, kopilyanın, çubuk braketinin yanındaki yay çubuğu deliğine takıldığından emin olun. Takılmamışsa, kopilyayı çubuğun ucundaki deliğe takın.

6. Tüm kaldırma kollarını tamamen indirin.
7. Sıkıştırma pimini kaldırma kolu kılavuz piminden çıkarın. Ardından da kapağı çıkarın (Şekil 10).

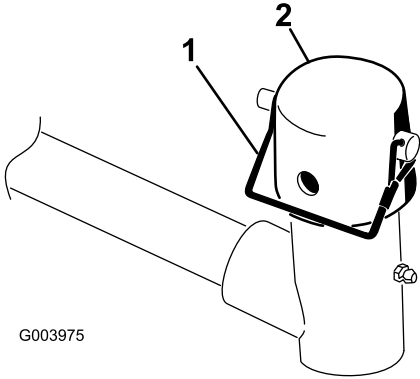

Şekil 10

1. Sıkıştırma pimi
2. Kapak

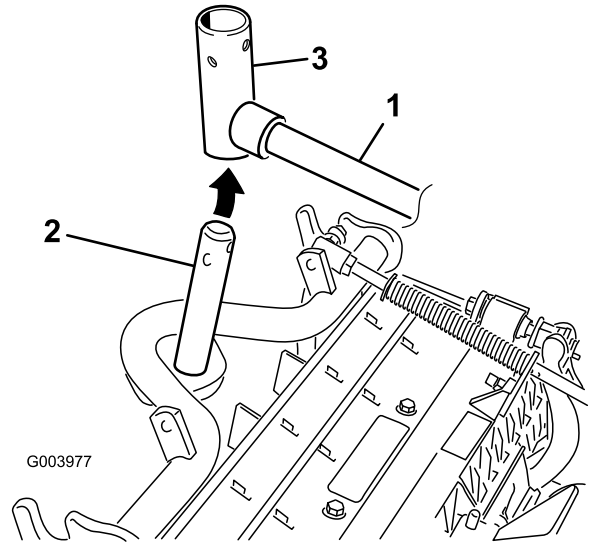

Şekil 11

1. Kaldırma kolu
2. Taşıyıcı çerçeve mili
3. Kaldırma kolu kılavuz pimi

8. Ön kesim üniteleri için, taşıyıcı çerçeve milini kaldırma kolu kılavuz piminin içine yerleştirirken bir kesim ünitesini kaydırarak kaldırma kolunun altına yerleştirin (Şekil 11).

9. Kesim yüksekliği 19 mm'nin üzerinde olunca arka kesim ünitelerinde aşağıdaki prosedürü uygulayın.

- A. Kaldırma kolu kılavuz pimini kaldırma koluna sabitleyen sıkıştırma pimi ile rondelayı sökün ve kaldırma kolu kılavuz milini dışarı doğru kaydırarak kaldırma kolundan çıkarın (Şekil 12).

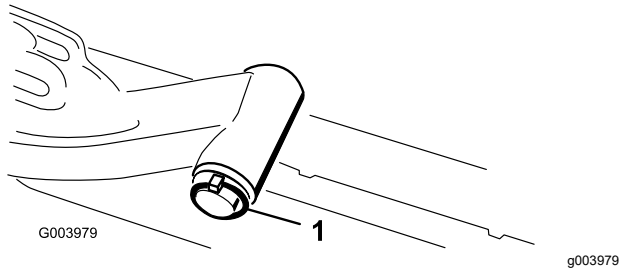

Şekil 12

1. Sıkıştırma pimi ve rondela

B. Kaldırma kolu pimini taşıyıcı çerçeve milinin üzerine yerleştirin (Şekil 11).

C. Kaldırma kolu milini kaldırma kolunun içine yerleştirip rondela ve sıkıştırma pimiyle sabitleyin (Şekil 12).

10. Kapağı taşıyıcı çerçeve milinin ve kaldırma kolu piminin üzerine yerleştirin.

11. Kapağı ve taşıyıcı çerçeve milini, tutturma pimiyle kaldırma kolu pimine sabitleyin (Şekil 10).

Not: Dönebilen bir kesim ünitesi istiyorsanız yarığı, kesim ünitesinin yerine sabitlenmesini istiyorsanız deliği kullanın.

12. Kaldırma kolu zincirini, tutturma pimiyle zincir braketine sabitleyin (Şekil 13).

Not: Kesim ünitesi *Kullanma Kılavuzunda* açıklanan sayıda zincir halkası kullanın.

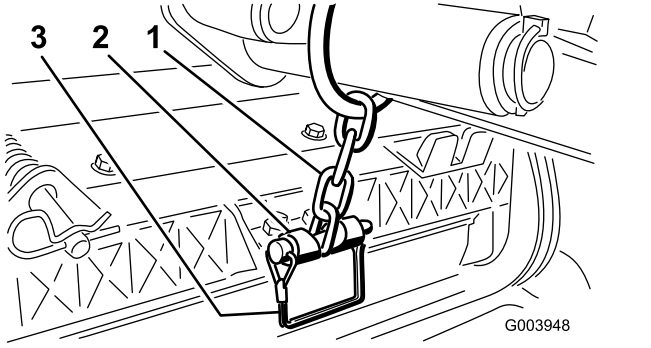

Şekil 13

1. Kaldırma kolu zinciri
2. Zincir braket
3. Tutturma pimi

13. Kesim ünitesi 4 (sol ön) ve kesim ünitesi 5'te (sağ ön), silindir motoru hortumlarını ilgili hortum kılavuzunun içine yerleştirin.

14. Silindir motorunun kamalı miline temiz gres sürün.

15. Silindir motoru O-halkasını yağlayın ve motor flanşının üzerine takın.

16. Motoru, motor flanşları civatalardan ayrılacak biçimde saat yönünde döndürerek takın (Şekil 14).

Not: Motoru, flanşları yeniden civatalarla kavrayacak biçimde saatin aksi yönünde döndürün ve civataları sıkın.

Önemli: Silindir motoru hortumlarının bükülmediğinden veya sıkışma riski altında olmadığından emin olun.

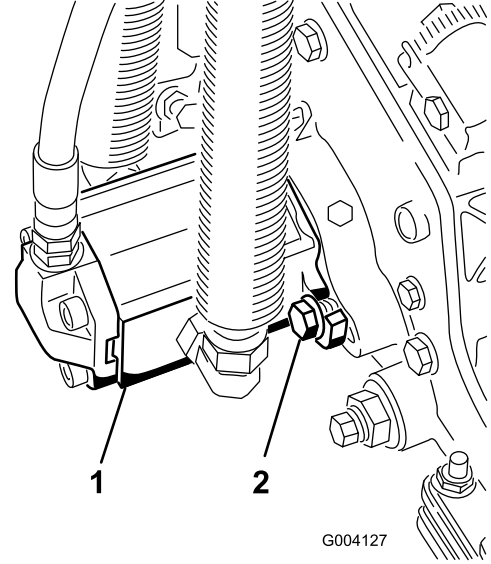

Şekil 14

1. Silindir tahrik motoru
2. Montaj civataları

4

Çim Dengeleme Yayının Ayarlanması

Hiçbir Parça Gerekmiyor

Prosedür

Çim dengeleme yayı, ağırlığı ön silindirden arka silindire aktarır (Şekil 15). Bu, çimde dalgalanma veya kırışma olarak da bilinen dalga deseninin azaltılmasına yardımcı olur.

Önemli: Yay ayarlarını, kesim ünitesi çekiş ünitesine monte edilmiş, ileri doğru düz bakıyor ve yere indirilmiş durumdayken yapın.

1. Kopilyanın, yay çubuğundaki arka deliğe takıldığından emin olun (Şekil 15).

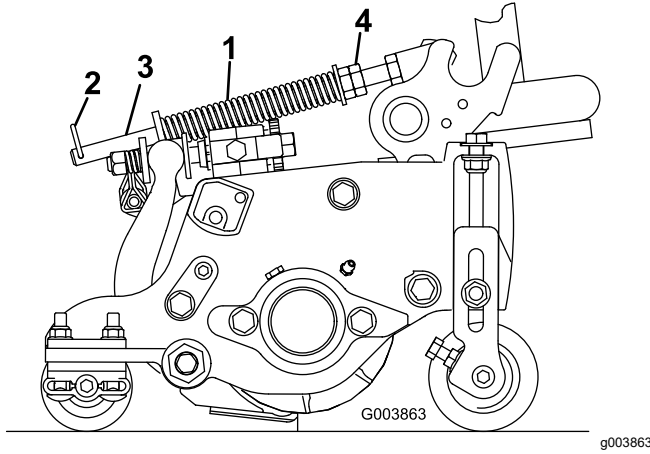

Şekil 15

1. Çim dengeleme yayı
2. Sivri kama
3. Yay çubuğu
4. Altıgen somunlar

2. Yay çubuğunun ön ucundaki altıgen somunları, yayın sıkıştırılmış haldeki uzunluğu 5 inçlik kesim üniteleri için 12,7 cm veya 7 inçlik kesim üniteleri için 15,9 cm olana kadar sıkın (Şekil 15).

Not: Bozuk bir zeminde çalışırken, yay uzunluğunu 12,7 mm azaltın. Bu, zemin takibini bir miktar azaltacaktır.

5

CE Kaput Mandalının Takılması

Bu prosedür için gerekli parçalar:

1	Kaput mandalı grubu
1	Rondela

Prosedür

1. Mandalı açın ve kaputu kaldırın.
2. Lastik halkayı kaputun sol tarafındaki delikten (Şekil 16) çıkarın.

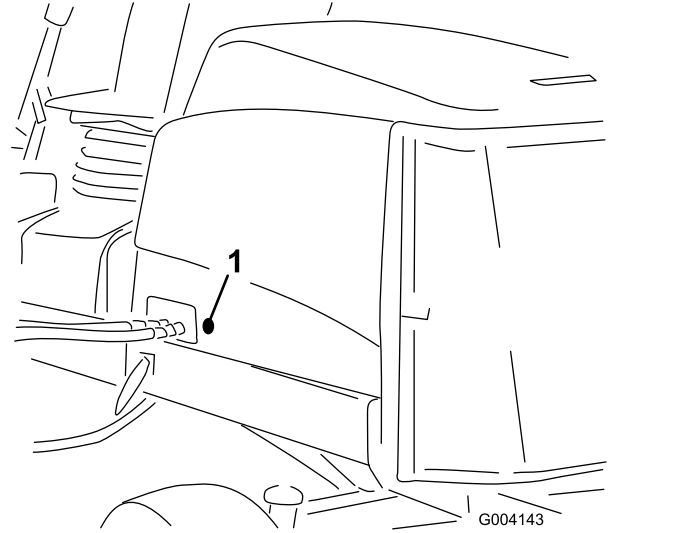

Şekil 16

1. Lastik halka
3. Somunu kaput mandalı tertibatından (Şekil 17) çıkarın.

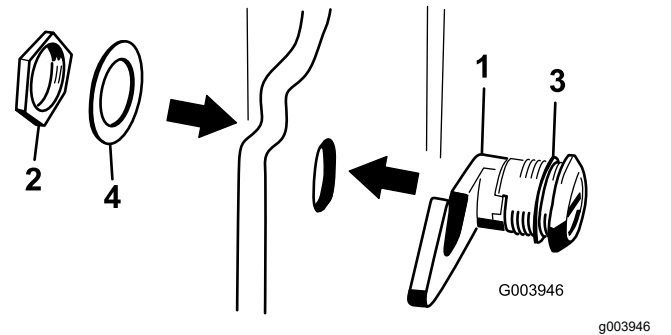

Şekil 17

1. Kaput mandalı
2. Somun
3. Lastik rondela
4. Metal rondela

4. Kaputun dış kısmında, mandalın kancalı ucunu kaputtaki delikten geçirin.

Not: Lastik rondelanın, kaputun dışında kaldığından emin olun.

5. Kaputun iç kısmında, metal rondelayı mandalın üzerine yerleştirin ve somunla sabitleyin.

Not: Mandalın, kilitlendiği zaman şasi kilit diliyle kavraştığını teyit edin. Kaput mandalını kullanmak için kaput mandalı anahtarından yararlanın.

6

Kesim Ünitesi Destek Ayağının Kullanılması

Bu prosedür için gerekli parçalar:

1	Kesim ünitesi destek ayağı
---	----------------------------

Prosedür

Alt bıçak/silindir grubunu ortaya çıkarmak için kesim ünitesini yana yatırmanız gereken durumlarda, kesim ünitesinin arkasını ayak desteğiyle kaldırarak, alt bıçak yuvası ayar vidalarının arka ucundaki somunların çalışma yüzeyine temas etmesini önleyin (Şekil 18).

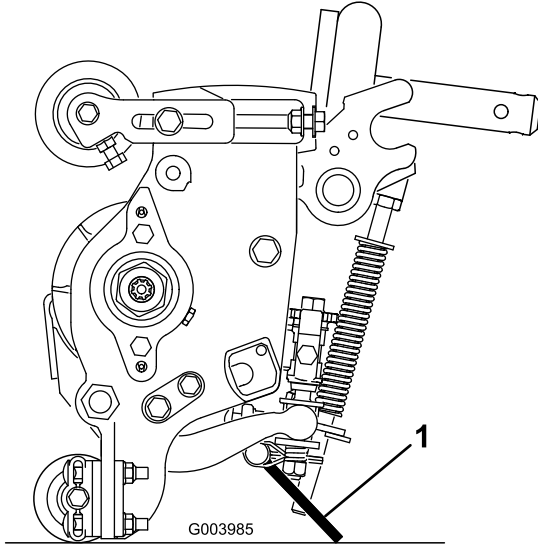

Şekil 18

1. Kesim ünitesi destek ayağı

Destek ayağını, tutturma pimiyle zincir braketine sabitleyin (Şekil 19).

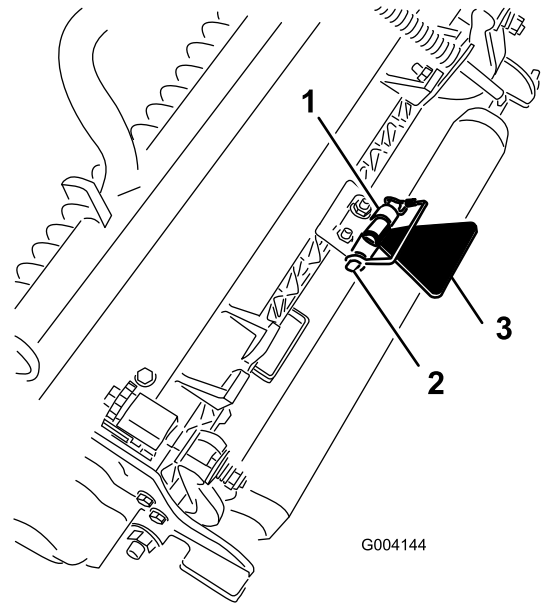

Şekil 19

1. Zincir braketi
2. Tutturma pimi
3. Kesim ünitesi destek ayağı

7

CE Etiketlerinin Uygulanması

Bu prosedür için gerekli parçalar:

1	Uyarı etiketi
1	CE etiketi
1	Üretim yılı etiketi

Prosedür

CE uygunluğu gerektiren makinelerde, üretim yılı etiketini (Parça No. 133-5615) seri plakasının yanına, CE etiketini (Parça No. 93-7252) kaput kilidinin yanına ve CE uyarı etiketini (Parça No. 133-2931) standart uyarı etiketinin (Parça No. 133-2930) üzerine yerleştirin.

Ürüne genel bakış

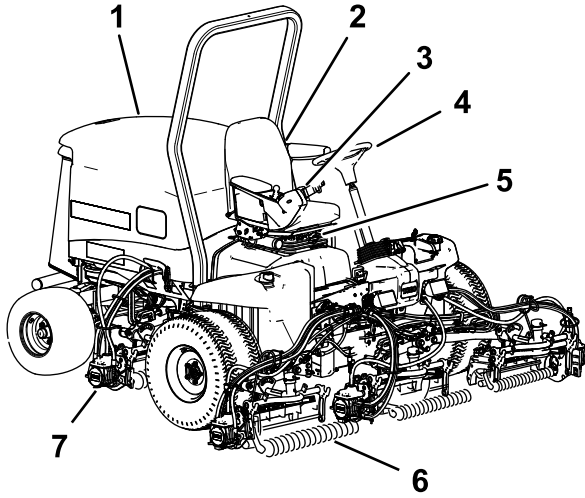

Şekil 20

- | | |
|----------------------|-------------------------|
| 1. Motor kaputu | 5. Koltuk ayarları |
| 2. Koltuk | 6. Ön kesim üniteleri |
| 3. Kontrol kolu | 7. Arka kesim üniteleri |
| 4. Direksiyon simidi | |

Kontroller

Koltuk Ayarlama Düğmeleri

Koltuk ayarlama kolu, koltuğu ileri ve geri ayarlamanıza olanak tanır (Şekil 21). Ağırlık ayar düğmesi koltuğu ağırlığınıza göre ayarlar. Ağırlık göstergesi, ne zaman koltuğun ağırlığınıza uygun şekilde ayarlandığını gösterir. Boy ayar düğmesi koltuğu boyunuza göre ayarlar.

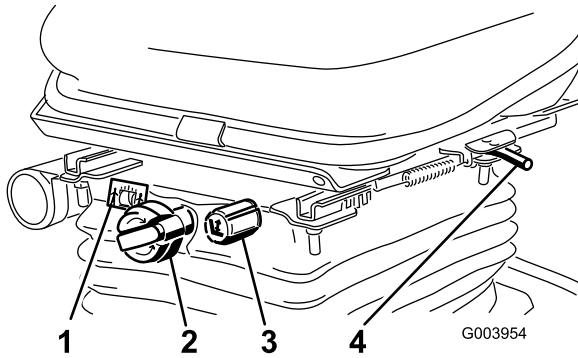

Şekil 21

- | | |
|-----------------------------|-------------------------------|
| 1. Ağırlık göstergesi | 3. Yükseklik ayarlama düğmesi |
| 2. Ağırlık ayarlama düğmesi | 4. Ayar kolu |

Hareket Pedalı

Hareket pedalı, ileri ve geri hareketleri kontrol eder (Şekil 22). İleri gitmek için pedalın üst kısmına, geriye hareket etmek için alt kısmına basın. İlerleme hızı, pedala ne kadar bastığınıza bağlı olarak değişir. Yüksüz durumlarda maksimum ilerleme hızı için motor devrini HIZLI konumuna ayarlayın ve pedala sonuna kadar basın.

Makineyi durdurmak için, ayağınızla hareket pedalına uyguladığınız basıncı azaltın ve pedalın orta konuma dönmesini bekleyin.

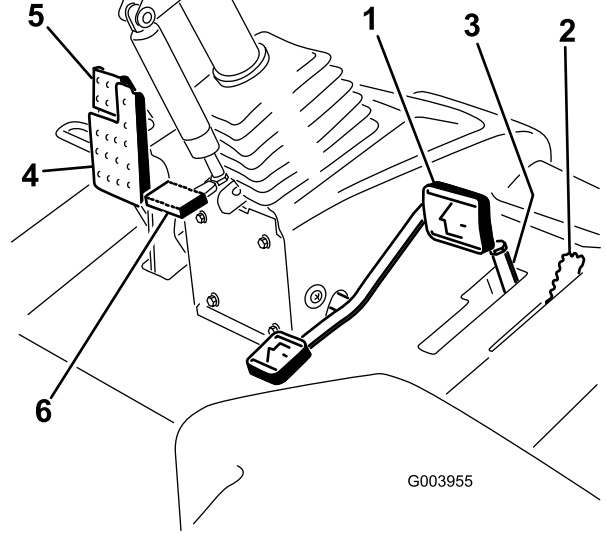

Şekil 22

- | | |
|---------------------------------|-----------------------------|
| 1. Hareket pedalı | 4. Fren pedalı |
| 2. Çim biçme hızı sınırlayıcısı | 5. Park freni |
| 3. Ara parçalar | 6. Ayarlı direksiyon pedalı |

Çim Biçme Hızı Sınırlayıcısı

Çim biçme hızı sınırlayıcısı yukarı konuma çevrildiğinde çim biçme hızını kontrol altında tutar ve kesim ünitelerinin etkinleştirilebilmesine imkan tanır (Şekil 22). Her ara parça, çim biçme hızını 0,8 km/s'lik adımlarla ayarlar. Cıvatanın üst kısmında ne kadar çok ara parça varsa çim biçme hızı da o kadar düşük olur. Makineyi taşımak için, çim biçme hızı sınırlayıcısını tekrar maksimum taşıma hızı konumuna çevirin.

Fren Pedalı

Makineyi durdurmak için fren pedalına basın (Şekil 22).

Park Freni

Park frenini etkinleştirmek için fren pedalına basın ve üst kısmı öne doğru bastırarak kenetlenmesini sağlayın (Şekil 22). Park frenini devre dışı bırakmak

için park freni mandalı geri çekilinceye kadar fren pedalına basın.

Ayarlı Direksiyon Pedalı

Direksiyonu kendinize yaklaştırmak için ayak pedalına basın, direksiyon kulesini kendinize doğru en rahat konuma çekin ve pedalı bırakın (Şekil 22).

Motor Devri Anahtarı

Motor devri anahtarında, motor devrini değiştirmek için 2 mod vardır (Şekil 23). Anahtara kısa dokunuşlarla motor devrini 100 dev/dak kademelerle değiştirebilirsiniz. Anahtarı basılı tutarsanız motor devri anahtarın hangi ucuna bastığınıza bağlı olarak Yüksek veya Düşük rölanti arasında otomatik olarak değişir.

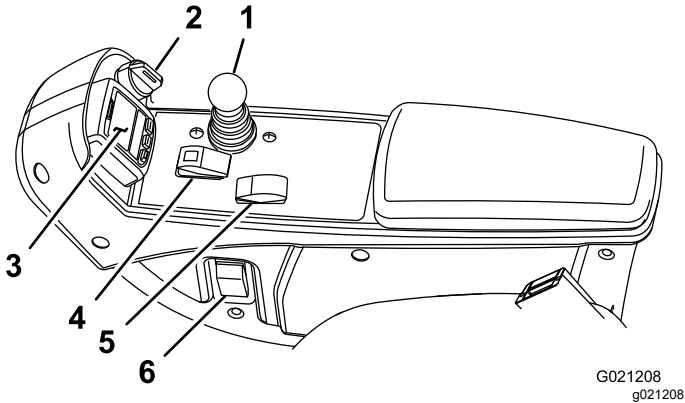

Şekil 23

- | | |
|--|--|
| 1. Biçme gövdesi indirme/kaldırma kolu | 4. Etkinleştirme/Devre dışı bırakma anahtarı |
| 2. Anahtarlı şalter | 5. Motor devri anahtarı |
| 3. Bilgi Merkezi | 6. Far düğmesi |

Etkinleştirme/Devre Dışı Bırakma Anahtarı

Kesim ünitelerini çalıştırmak için etkinleştirme/devre dışı bırakma anahtarını biçme gövdesi indirme/kaldırma kolu ile birlikte kullanın (Şekil 23).

Bilgi Merkezi

Bilgi Merkezi LCD ekranı, makinenin çalışma durumu, çeşitli arıza teşhis bilgileri ve diğer bazı bilgiler gibi makineniz hakkında çeşitli bilgiler sunar (Şekil 23).

Anahtarlı Şalter

Anahtarlı şalterin 3 konumu vardır: KAPALI, AÇIK/ÇALIŞTIRMA ve MARŞ (Şekil 23).

Biçme Gövdesi İndirme/Kaldırma Kolu

Bu kol, kesim ünitelerini indirip kaldırmanın yanı sıra, ÇİM BIÇME modunda kesim üniteleri etkinleştirildiği zaman kesim ünitelerini çalıştırma veya durdurma görevini de yerine getirir (Şekil 23). Çim biçme/taşıma kolu TAŞIMA konumundayken kesim ünitelerini indiremezsiniz.

Far Düğmesi

Farları (Şekil 23) açmak için anahtarı aşağı döndürün.

Ters Bileyleme Kolları

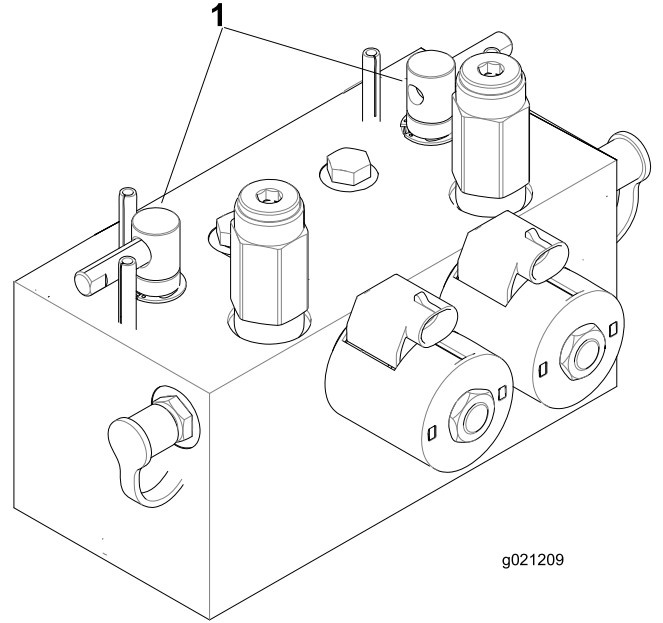

Silindirlere ters bileyleme yapmak için, ters bileyleme kollarını, biçme gövdesi indirme/kaldırma koluyla birlikte kullanın (Şekil 24).





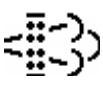

Şekil 24

1. Ters bileyleme kolları

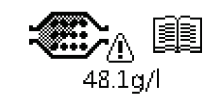
Bilgi Merkezi Simgelerinin Anlamları

	Servis için kalan süre (saat cinsinden)
	Servis saatlerini sıfırlayın  .
SERVİS ZAMANI	Planlı servis bakımının gerçekleştirilmesi gerektiğini gösterir
	Motor devri/durumu – motor devrini gösterir (dev/dak cinsinden)
	Saat ölçer
	Bilgi simgesi
	Hızlı
	Yavaş
	Yakıt seviyesi
	Sabit konumda rejenerasyon gerekli.
	Kızdırma bujileri aktif.
	Kesim ünitelerini kaldır.
	Kesim ünitelerini indir.
	Koltuğa oturun.
	Park freni Etkin.
H	Vites aralığı "yüksek" (Taşıma).
N	Boş
L	Vites aralığı "düşük" (Çim Biçme).
	Motor soğutma suyu sıcaklığı (°C veya °F)
	Sıcaklık (sıcak)
	PTO devrede.
	İzin verilmez

	Motoru çalıştırın.
	Motoru kapatın.
	Motor
	Anahtarlı şalter
	Kesme üniteleri alçaltılıyor.
	Kesme üniteleri yükseltiliyor.
PIN	Parola
CAN	CAN Veri Yolu
	Bilgi Merkezi
Bad	Bozuk veya arızalı
	Ampul
OUT	TEC kumandası veya kontrol kablo demeti çıkışı
	Anahtar
	Şalteri kaldırın.
	Belirtilen duruma geçiş yapın.
Semboller genellikle cümleler oluşturmak için birleştirilir. Bazı örnekler aşağıda gösterilmiştir	
	Makineyi boşa alın.
	Motorun çalıştırılması reddedildi.
	Motor kapatıldı
	Motor soğutma sıvısı çok sıcak.
	DPF kül birikmesi bildirimi – Detaylar için bkz. DPF Kül Birikmesi (sayfa 30) .
	Beklemeyi sıfırla rejenerasyon talebi
	Park halinde veya geri kazanım amaçlı rejenerasyon talebi

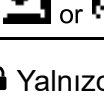
	Park halinde veya geri kazanım amaçlı bir rejenerasyon devam ediyor.
	Yüksek egzoz sıcaklığı
	NOx kontrolü arıza tespit arızası; makineyi tekrar servise götürün ve yetkili Toro distribütörünüzle görüşün (U ve sonrası yazılım sürümü).
	Kuyruk mili (PTO) devre dışı.
	Oturun veya park frenini etkinleştirin.

 Yalnızca parola girilerek erişilebilir.

Menülerin Kullanımı

Bilgi Merkezi menü sistemine erişmek için, ana ekrandayken menü erişim düğmesine basın. Ana menüye yönlendirilirsiniz. Menülerdeki seçeneklere genel bir bakış için aşağıdaki tabloları inceleyin:







Main Menu (Ana Menü)	
Menü Ögesi	Açıklama
Faults (Arızalar)	Son makine arızalarının bir listesini sunar. Arızalar menüsü ve orada yer alan bilgiler hakkında daha fazlasını öğrenmek için <i>Servis Kılavuzuna</i> veya yetkili Toro Distribütörünüze başvurun.
Service (Servis)	Kullanım saatleri, sayaçlar ve diğer benzer sayılar gibi makine ile ilgili bilgiler içerir.
Arıza Teşhis	Her bir makine anahtarının, sensörünün ve kontrol çıkışının durumunu gösterir. Hangi makine kontrollerinin açık hangilerinin kapalı olduğunu hızlıca gösteren bu menüyü kullanarak bazı sorunları giderebilirsiniz.
Settings (Ayarlar)	Bilgi Merkezi ekranını kullanarak konfigürasyon değişkenlerini kişiselleştirmenize ve değiştirmenize olanak tanır.
About (Hakkında)	Makinenizin model numarasını, seri numarasını ve yazılım sürümünü gösterir.

Service (Servis)	
Menü Ögesi	Açıklama

Hours (Toplam Saat)	Makinenin, motorun ve PTO'nun açık olduğu toplam saat sayısının yanı sıra makinenin nakliyede geçirdiği toplam saat sayısını ve servis zamanını gösterir.
Counts (Sayımlar)	Motor çalıştırma işlemlerinin, kesme ünitesi/PTO çevrimlerinin ve makinenin maruz kaldığı fan geri dönmesi olaylarının sayısını gösterir.
DPF Regeneration (DPF Rejenerasyonu)	Dizel partikül filtresi rejenerasyon seçeneği ile DPF alt menülerini içerir.
Inhibit Regen (Rejenerasyonu Engelle)	Sıfırlama rejenerasyonunu kontrol etmek için kullanılır.
Parked Regen (Park Halinde Rejenerasyon)	Park halinde rejenerasyon başlatmak için kullanılır.
Last Regen (Son Rejenerasyon)	Son sıfırlama, park halinde veya geri kazanım amaçlı rejenerasyon işleminden itibaren geçmiş süreyi gösterir (saat cinsinden)
Recover Regen (Geri Kazanım Amaçlı Rejenerasyon)	Geri kazanım amaçlı rejenerasyon başlatmak için kullanılır.
Counts (Sayımlar)	Makinede gerçekleşen çeşitli olayların sayılarını gösterir.

Diagnostics (Arıza Teşhis)	
Menü Ögesi	Açıklama
Cutting Units (Kesim Üniteleri)	Kesme ünitelerinin kaldırılması ve indirilmesi için girdileri, niteleyici değerleri ve çıktıları gösterir.
Hi/Low Range (Yüksek/Düşük Vites Aralığı)	Taşıma modunda sürüş için girdileri, niteleyici değerleri ve çıktıları gösterir.
PTO	PTO devresinin etkinleştirilmesi için girdileri, niteleyici değerleri ve çıktıları gösterir.
Engine Run (Motor Çalıştırma)	Motorun çalıştırılması için girdileri, niteleyici değerleri ve çıktıları gösterir.
Backlap (Ters Bileyleme)	Ters bileyleme işlevini çalıştırmakla ilgili girdileri, niteleyici değerleri ve çıktıları gösterir.

Settings (Ayarlar)	
Menü Ögesi	Açıklama
Units (Birimler)	Bilgi Merkezinde kullanılan birimleri kontrol eder. Menü seçenekleri İngilizce veya Metrik birimleridir.
Language (Dil)	Bilgi Merkezinde kullanılan dili kontrol eder*.

LCD Backlight (LCD Arka Işık)	LCD ekranın parlaklığını kontrol eder.
LCD Contrast (LCD Kontrastı)	LCD ekranın kontrastını kontrol eder.
Ön Ters Bileyleme Silindiri Hızı	Ters bileyleme modundayken ön silindirlerin hızını kontrol eder.
Arka Ters Bileyleme Silindiri Hızı	Ters bileyleme modundayken arka silindirlerin hızını kontrol eder.
Protected Menus (Korumalı Menüler)	Şirketinizin bir parolayla yetkilendirdiği bir kişinin korumalı menülere erişebilmesine imkan tanır.
Auto Idle (Otomatik Rölanti) 	Makine hareketsiz durumda motorun tekrar düşük rölantiye dönmesinden önce izin verilen süreyi kontrol eder.
Blade Count (Bıçak Sayısı) 	Silindir hızı için silindirdeki bıçakların sayısını kontrol eder.
Mow Speed (Çim Biçme Hızı) 	Silindir hızını belirlemek için ilerleme hızını kontrol eder.
Height of cut (HOC) (Kesim Yüksekliği) 	Silindir hızını belirlemek için kesim yüksekliğini kontrol eder.
F Reel RPM (Ön Silindir Devri) 	Ön silindirler için hesaplanan silindir hızı konumunu gösterir. Silindirler manuel olarak da ayarlanabilir.
R Reel RPM (Arka Silindir Devri) 	Arka silindirler için hesaplanan silindir hızı konumunu gösterir. Silindirler manuel olarak da ayarlanabilir.

*Yalnızca operatöre yönelik metin çevrilir. Arızalar, Servis ve Arıza Teşhis ekranları servise yöneliktir. Başlıklar seçilen dilde görünür, ancak menü öğeleri İngilizcedir.

 Protected under Protected Menus (Korumalı Menüler Altında Korunuyor) – sadece parola girilerek erişilebilir

Hakkında	
Menü Öğesi	Açıklama
Model	Makinenin model numarasını gösterir.
SN	Makinenin seri numarasını gösterir.
Machine Controller Revision (Makine Kontrol Ünitesi Versiyonu)	Ana kontrol ünitesinin yazılım versiyonunu gösterir.
InfoCenter Revision (Bilgi Merkezi Versiyonu)	Bilgi Merkezi'nin versiyonunu gösterir.
CAN Bus (CAN Veri Yolu)	Makinenin iletişim veri yolu durumunu gösterir.

Korumalı Menüler

Bilgi Merkezinin Ayarlar menüsünde ayarlanabilen 8 işletim yapılandırması ayarı vardır: Otomatik Rölanti Gecikme Süresi, Bıçak Sayısı, Çim Biçme Hızı, Kesim Yüksekliği, Ön Silindir Devri ve Arka Silindir Devri. Bu ayarlar, Korumalı Menü kullanılarak kilitlenebilir.

Not: Teslimat sırasında, ilk parola distribütörünüz tarafından programlanır.

Korumalı Menülere Erişim

Not: Makinenizin varsayılan parolası 0000 veya 1234'tür.

Parolanızı değiştirdiyse ve unuttuysanız, destek almak için yetkili Toro distribütörünüze danışın.

1. ANA MENÜ'deki orta düğmeye basarak ekranı AYARLAR MENÜSÜ'ne kaydırın ve sağdaki düğmeye ([Şekil 28](#)) basın.

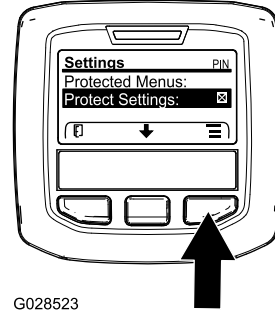

G028523

g028523

Şekil 28

2. AYARLAR MENÜSÜN'deki orta düğmeye basarak ekranı KORUMALI MENÜLER'e kaydırın ve sağdaki düğmeye ([Şekil 29A](#)) basın.

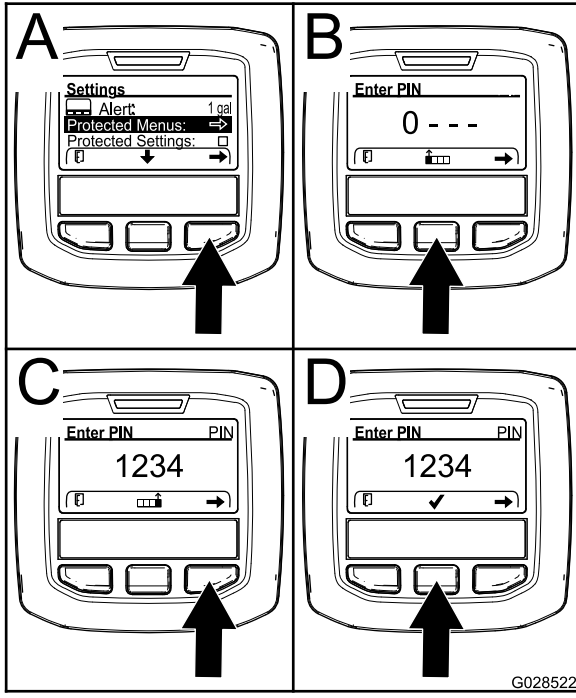

Şekil 29

- Parolanızı girmek için doğru birinci hane görüntülenene kadar ortadaki düğmeye basın, ardından da sağdaki düğmeye basarak bir sonraki haneye geçin (Şekil 29B ve Şekil 29C). Son haneyi girene kadar bu adımı tekrarlayın ve sağdaki düğmeye bir kez daha basın.
- Orta düğmeye basarak parolayı girin (Şekil 29D).

Bilgi Merkezinin kırmızı gösterge ışığı yanana kadar bekleyin.

Not: Bilgi Merkezi parolayı kabul eder ve korumalı menünün kilidi açılırsa, ekranın sağ üst köşesinde PIN sözcüğü gösterilir.

Not: Anahtarlı şalter önce KAPALI ardından da AÇIK konumuna getirilince korumalı menü kilitlenir.

Korumalı Menü'deki ayarları görebilir ve değiştirebilirsiniz. Korumalı Menü'ye girince, ekranı Ayarları Kuru seçeneğine kadar kaydırın. Sağdaki düğmeyi kullanarak ayarı değiştirin. Ayarları Kuru seçeneğini KAPALI olarak ayarlarsanız, Korumalı Menü'deki ayarları parola girmeden görebilir ve değiştirebilirsiniz. Ayarları Kuru seçeneğini AÇIK olarak ayarlarsanız, korunan seçenekler gizlenir ve Korumalı Menü'de ayarları değiştirmek için parola girmeniz gerekir. Parolayı ayarladıktan sonra anahtarlı şalteri önce KAPALI ardından tekrar AÇIK konumuna getirerek bu özelliği etkinleştirip kaydedebilirsiniz.

Korumalı Menü Ayarlarını Görüntüleme ve Değiştirme

- Korumalı Menü'de, Ayarları Kuru'ya gidin.
- Parola girmeden ayarları görüntülemek ve değiştirmek için, sağdaki düğmeyi kullanarak Ayarları Kuru seçeneğini KAPALI olarak değiştirin.
- Ayarların parola girilerek görüntülenebilmesi ve değiştirilebilmesi için soldaki düğmeyi kullanarak Ayarları Kuru ayarını AÇIK olarak değiştirin, parolayı ayarlayın ve anahtarı önce KAPALI ardından da tekrar AÇIK konuma getirin.

Otomatik Rölantinin Ayarlanması

- Ayarlar Menüsü'nü aşağıya kaydırarak Otomatik Rölanti seçeneğine gidin.
- Otomatik Rölanti süresini KAPALI, 8S, 10S, 15S, 20S ve 30S arasında değiştirmek için sağdaki düğmeye basın.

Bıçak Sayısının Ayarlanması

- Ayarlar Menüsü'nde sayfayı aşağıya kaydırarak Bıçak Sayısı'na gidin.
- Bıçak sayısını 5, 8 veya 11 bıçaklı silindirler arasında değiştirmek için sağdaki düğmeye basın.

Çim Biçme Hızının Ayarlanması

- Ayarlar Menüsü'nde sayfayı aşağıya kaydırarak Çim Biçme Hızı'na gidin.
- Çim biçme hızını seçmek için sağdaki düğmeye basın.
- Yürüyüş pedalındaki mekanik çim biçme hızı sınırlayıcısında ayarlanan uygun çim biçme hızını seçmek için orta ve sağ düğmeyi kullanın.
- Çim biçme hızı seçeneğinden çıkıp ayarı kaydetmek için soldaki düğmeye basın.

Kesim Yüksekliğinin Ayarlanması

- Ayarlar Menüsü'nü aşağıya kaydırarak Kesim Yüksekliği'ne gidin.
- Kesim Yüksekliğini seçmek için sağdaki düğmeye basın.
- Orta ve sağ düğmeyi kullanarak uygun Kesim Yüksekliği ayarını seçin. (Doğru ayar görüntülenmezse, gösterilen listeden en yakın Kesim Yüksekliği ayarını seçin).
- Kesim yüksekliği seçeneğinden çıkıp ayarı kaydetmek için soldaki düğmeye basın.

Ön ve Arka Silindir Hızlarının Ayarlanması

Ön ve arka silindir hızları aslında bıçak sayısı, çim biçme hızı ve kesim yüksekliği değerleri Bilgi Merkezine girilerek hesaplanıyor olsa da, söz konusu ayar, farklı çim biçme koşullarına uyacak biçimde manuel olarak değiştirilebilir.

1. Silindir Hızı Ayarlarını değiştirmek için sayfayı aşağı kaydırarak Arka Silindir Devri veya Ön Silindir Devri seçeneğine ya da her ikisine gidin.
2. Silindir hızı değerini değiştirmek için sağdaki düğmeye basın. Siz hız ayarını değiştirdikçe ekran da daha önce girilen bıçak sayısı, çim biçme hızı ve kesim yüksekliği değerlerini temel alarak hesaplanan silindir hızını göstermeye devam eder, fakat yeni değeri de gösterir.

Özellikler

Not: Tasarım ve teknik özellikler haber verilmeksizin değiştirilebilir.

Teknik Özellikler	ReelMaster® 5610-D
Taşıma genişliği	233 cm
Kesim Genişliği	254 cm
Uzunluk	282 cm
Yükseklik	160 cm
Ağırlık (sıvılarla birlikte ve 8 bıçaklı kesme üniteleri takılı olarak)	1420 kg
Motor	Yanmar 43 bg
Yakıt deposu kapasitesi	53 litre
Taşıma hızı	0 ila 16 km/s
Çim biçme hızı	0 ila 13 km/s

Ek Parçalar/Aksesuarlar

Makinenin işlevlerini geliştirmek ve çoğaltmak için makineyle birlikte kullanılacak çeşitli Toro onaylı ek parça ve aksesuarlar mevcuttur. Onaylanmış tüm ek parça ve aksesuarların bir listesi için Yetkili Toro Bayinize veya distribütörünüze ulaşın ya da www.Toro.com adresine gidin.

Makinenin en yüksek performansı sergilemesi ve emniyet sertifikası geçerliliğinin korunması için sadece orijinal Toro yedek parça ve aksesuarlarını kullanın. Başka üreticilerin ürettiği yedek parça ve aksesuarlar tehlike yaratabilir ve bunların kullanılması ürün garantisini geçersiz kılabilir.

Çalıştırma

Not: Makinenin sağ ve sol taraflarını, normal çalışma konumuna göre belirleyin.

Çalışmadan Önce

Çalıştırma Öncesi Emniyet Tedbirleri

Genel Emniyet

- Çocukların ve eğitimsiz kişilerin makineyi kullanmalarına veya bakım yapmalarına asla izin vermeyin. Yerel yönetmelikler operatör yaşını sınırlandırabilir. Makine sahibi, tüm operatör ve bakım teknisyenlerinin eğitimini sağlamaktan sorumludur.
- Ekipmanı güvenli şekilde çalıştırmayı, operatör kontrollerini ve güvenlik işaretlerini öğrenin.
- Operatör konumundan ayrılmadan önce makinenin motorunu kapatın, anahtarını çıkarın ve hareketin tamamen durmasını bekleyin. Ayarlama, bakım, temizleme veya saklama öncesinde makinenin soğumasına izin verin.
- Makineyi hızla durdurmayı ve motorunu kapatmayı öğrenin.
- Tüm koruyucular ve diğer güvenlik parçaları mevcut ve düzgün çalışır durumda olmadıkça makineyi çalıştırmayın.
- Biçmeye başlamadan önce, kesim ünitelerinin iyi çalışır durumda olduğundan emin olmak için makineyi kontrol edin.
- Makineyi kullanacağınız alanı inceleyin ve makinenin fırlatabileceği tüm nesnelere temizleyin.

Yakıt Güvenliği

- Yakıtı kullanırken son derece dikkatli olun. Yakıt yanıcıdır ve buharı da patlayıcıdır.
- Tüm sigara, puro, pipo ve diğer tutuşturucu kaynakları söndürün.
- Sadece onaylanmış bir yakıt kabı kullanın.
- Motor çalışırken veya sıcakken yakıt kapağını çıkarmayın veya yakıt deposunu doldurmayın.
- Yakıt ekleme veya boşaltma işlemlerini kapalı bir alanda yapmayın.
- Makineyi veya yakıt kabını bir açık alev veya kıvılcımın bulunduğu yerlerde ve su ısıtıcılarda

veya diğer cihazlarda bulunan tipte bir tutuşturma alevinin bulunduğu yerlerde depolamayın.

- Yere yakıt dökerseniz, motoru çalıştırmayı denemeyin; yakıt buharı yok olana kadar herhangi bir ateşleme kaynağını etkinleştirmekten kaçının.

Günlük Bakımın Yapılması

Servis Aralığı: Her kullanımdan önce veya günlük

Makineyi başlatmadan önce [Bakım \(sayfa 48\)](#)'de listelenen kullanım başı/günlük prosedürleri uygulayın.

Yakıt Deposunu Doldurma

Yakıt Deposu Kapasitesi

53 litre

Yakıt Özellikleri

Önemli: Sadece ultra düşük kükürtlü dizel yakıt kullanın. Daha yüksek kükürtlü yakıtlar dizel oksitleme katalizörünü bozar, bu da çalışma sorunlarına yol açar ve motor bileşenlerinin hizmet ömrünü kısaltır.

Aşağıdaki tedbirlere uymamak motora hasar verebilir.

- Dizel yakıt yerine asla kerosen veya benzin kullanmayın.
- Dizel yakıtı asla kerosen veya kullanılmış motor yağıyla karıştırmayın.
- Yakıtı asla iç kısmı çinko kaplamalı kaplarda saklamayın.
- Yakıt katkıları kullanmayın.

Petrodizel

Setan Derecesi: 45 veya üzeri

Kükürt İçeriği: Ultra düşük kükürt (<15 ppm)

Yakıt Tablosu

Dizel yakıt özellikleri	Konum
ASTM D975	
No. 1-D S15	ABD
No. 2-D S15	
EN 590	Avrupa Birliği
ISO 8217 DMX	Uluslararası
JIS K2204 Derece No. 2	Japonya
KSM-2610	Kore

- Sadece temiz ve yeni dizel yakıt veya biyodizel yakıt kullanın.
- Yakıtın tazeliğini koruması için, daima en fazla 180 gün içinde kullanılacak miktarlarda yakıt satın alın.

-7°C'nin üzerindeki sıcaklıklarda yaz tipi dizel yakıt (No. 2-D), bu sıcaklığın altında ise kış tipi dizel yakıt (No. 1-D veya No. 1-D/2-D karışımı) kullanın.

Not: Daha düşük sıcaklıklarda kış sınıfı yakıt kullanılması daha düşük bir parlama noktası ve daha iyi soğukta akma özellikleri sağlar, bu da hem motoru çalıştırmayı kolaylaştırır hem de yakıt filtresinin tıkanmasını azaltır.

-7°C'nin üzerindeki sıcaklıklarda yaz sınıfı yakıt kullanılması yakıt pompası ömrünün uzatılmasına katkıda bulunur ve kış sınıfı yakıtla kıyasla daha yüksek güç elde edilmesine yardımcı olur.

Biyodizel

Bu makine B20'ye kadar (%20 biyodizel,%80 petrodizel) biyodizel karıştırılmış yakıt da kullanabilir.

Kükürt İçeriği: Ultra düşük kükürt (<15 ppm)

Biyodizel yakıt özellikleri: ASTM D6751 veya EN14214

Karıştırılmış yakıt özellikleri: ASTM D975, EN590 veya JIS K2204

Önemli: Yakıtın petrodizel kısmı ultra düşük kükürtlü olmalıdır.

Aşağıdaki önlemleri dikkate alın:

- Biyodizel yakıt karışımları boyalı yüzeylere hasar verebilir.
- Soğuk havalarda B5 (%5 biyodizel içeriği) veya daha düşük oranlı bir karışım kullanın.
- Yakıtla temas eden sızdırmazlık öğeleri, hortumlar ve contalar zamanla bozulabileceğinden bunları düzenli olarak gözden geçirin.
- Biyodizel karışımlarına geçildikten bir süre sonra yakıt filtresinin tıkanması normaldir.
- Biyodizel hakkında detaylı bilgi için yetkili Toro distribütörüne danışın.

Yakıt Ekleme

1. Makineyi düz bir zemine park edin, kesim ünitelerini indirin, park frenini etkinleştirin, motoru kapatın ve anahtarı çıkarın.
2. Yakıt deposu kapağının etrafını temiz bir bezle silerek temizleyin.
3. Yakıt deposu kapağını çıkarın (Şekil 30).

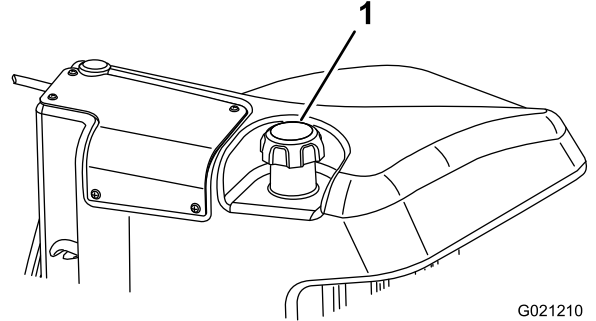

Şekil 30

1. Yakıt deposu kapağı

4. Depoyu, doldurma ağzının alt kısmının 6 ila 13 mm altına kadar doldurun.
5. Depoyu doldurduktan sonra yakıt deposu kapağını sıkıca takın.

Not: Mümkünse, her kullanımdan sonra yakıt deposunu doldurun. Bu, yakıt deposunda yoğunlaşma birikmesi olasılığını en aza indirir.

Çalışma Sırasında

Çalışma Sırasında Emniyet Tedbirleri

Genel Emniyet

- Makine sahibi/operatör, yaralanma veya maddi hasara yol açabilecek kazaları önleyebilir ve önlemekle sorumludur.
- Göz koruyucu, uzun pantolon, kaymaz ayakkabı ve kulak koruyucu gibi uygun kişisel koruyucu donanımlar kullanın. Uzun saçları bağlayın, bol kıyafet giymeyin, sarkan takılar takmayın.
- Hasta, yorgun veya alkol/uyuşturucu etkisi altındayken makineyi çalıştırmayın.
- Makineyi kullanırken tüm dikkatinizi işinize verin. Dikkatinizi dağıtabilecek başka şeylerle ilgilenmeyin, aksi takdirde yaralanma veya maddi hasar meydana gelebilir.
- Motoru çalıştırmadan önce tüm tahrik düzeneklerinin boşa ve park freninin etkin

olduğundan ve çalışma pozisyonunda olduğunuzdan emin olun.

- Makinenin üzerinde yolcu taşımayın ve çevredeki kişileri ve çocukları çalışma alanından uzak tutun.
- Çukurlardan ve gizli tehlikelerden uzak durmak için makineyi sadece görüşün iyi olduğu ortamlarda kullanın.
- Islak çimleri biçmekten kaçının. Çekiş gücünün azalması, makinenin kaymasına neden olabilir.
- Ellerinizi ve ayaklarınızı kesim ünitelerinden uzak tutun.
- Geriye doğru gitmeden önce, yolun açık olduğundan emin olmak için arkanıza ve aşağıya bakın.
- Keskin virajlara, çallılara, ağaçlara veya görüşünüzü kısıtlayabilecek diğer nesnelere yaklaşırken çok dikkatli olun.
- Çim biçmediğiniz zamanlarda kesme ünitelerini durdurun.
- Makineyle viraj dönerken veya yollardan ve kaldırımlardan geçerken yavaşlayın ve dikkatli olun. Daima geçiş hakkını diğer araçlara verin.
- Motoru, sadece iyi havalandırılan alanlarda çalıştırın. Egzoz gazları, bulunduğu ölümcül bir gaz olan karbon monoksit içerir.
- Çalışmakta olan bir makinenin başından ayrılmayın.
- Operatör konumundan ayrılmadan önce şunları yapın:
 - Makineyi düz bir zemine park edin.
 - Kesim ünitesini/ünitelerini devre dışı bırakın ve ek parçaları indirin.
 - Park frenini etkinleştirin.
 - Motoru kapatın ve anahtarı çıkarın.
 - Tüm hareketlerin durmasını bekleyin.
- Makineyi yalnızca iyi görüş koşullarında ve uygun hava şartları altında çalıştırın. Yıldırım riski bulunan durumlarda makineyi çalıştırmayın.

Devrilmeye Karşı Koruyucu Sistem (ROPS) Güvenliği

- Hiçbir ROPS (Devrilmeye Karşı Koruyucu Sistem) bileşenini makineden çıkarmayın.
- Emniyet kemerini taktığınızdan ve acil bir durumda hızla açabileceğinizden emin olun.
- Her zaman emniyet kemerinizi takın.
- Yer seviyesinden yüksekteki engellere karşı dikkatli olun ve bunlara temas etmeyin.

- ROPS'u düzenli aralıklarla hasara karşı inceleyerek ve tüm montaj bağlantı elemanlarını sıkı tutarak güvenle çalışır durumda tutun.
- Hasar gören tüm ROPS bileşenlerini yenileriyle değiştirin. Onları onarmayın veya üzerlerinde değişiklik yapmayın.

Eğimli Arazilerde Çalışırken Emniyet Tedbirleri

- Eğimli araziler araç hakimiyetinin kaybedilmesine ve aracın devrilmesine neden olabilir ve bu da ağır yaralanma veya ölüme yol açabilir. Eğimli arazilerde güvenli bir şekilde çalışmak sizin sorumluluğunuzdur. Makineyi eğimli arazilerde kullanırken daha da dikkatli olun.
- Eğimin, makinenin çalışması açısından güvenli olup olmadığını belirlemek için saha koşullarını değerlendirin ve sahada önceden keşif yapın. Bu incelemeyi yaparken mantıklı düşünün ve doğru kararlar vermeye dikkat edin.
- Makineyi eğimli arazilerde çalıştırma konusunda aşağıda belirtilen talimatları gözden geçirin. Makineyi çalıştırmadan önce, makineyi o gün o saha şartlarında kullanmanın emniyetli olup olmayacağını belirlemek için saha koşullarını analiz edin. Arazi yapısındaki değişiklikler, makinenin eğimli yerlerde çalışma şeklinde değişikliğe neden olabilir.
 - Makineyi yokuşlarda çalıştırmaktan, durdurmadan veya manevra yaptırmaktan kaçının. Ani hız veya yön değişiklikleri yapmaktan kaçının. Yavaş ve kademeli dönüşler yapın.
 - Makinenin çekişinde, direksiyonunda veya dengesinde bir sorun hissederseniz makineyi kullanmayı bırakın.
 - Hendek, çukur, derin tekerlek izi, tümsek ve kaya gibi engelleri veya diğer gizli tehlikeleri kaldırın veya işaretleyin. Uzun çimler bazı engelleri gizleyebilir. Engebeli arazi makinenin devrilmesine yol açabilir.
 - Makineyi ıslak çimde, eğimlerde veya yokuş aşağı kullanmak makinenin çekiş kaybetmesine yol açabilir.
 - Makineyi düşük banketler, hendekler, yapay setler, tehlikeli sulak alanlar veya diğer tehlikelerin yakınında kullanırken çok dikkatli olun. Tekerleklerden biri güçsüz bir zeminden geçerse veya zemin çökerse makine aniden devrilebilir. Makine ile olası bir tehlike kaynağı arasında güvenli bir mesafe belirleyin.
 - Eğimin dibindeki tehlikeleri önceden tespit edin. Tehlikeler varsa, yokuştaki çimleri yürüyerek kontrol edilen bir makineyle biçin.

- Eğimli arazilerde çalışırken, mümkünse kesme ünitelerini yere indirilmiş halde tutun. Yokuşlarda çalışırken kesme ünitelerinin kaldırılması, makinenin dengesini kaybetmesine neden olabilir.

Motorun Çalıştırılması

Önemli: Aşağıdaki koşullardan biri gerçekleşirse yakıt sistemi kendini otomatik olarak tahliye eder:

- Yeni bir makineyi ilk kez çalıştırıyorsanız.
 - Yakıtın bitmesi nedeniyle motor durmuşsa.
 - Yakıt sistemi bileşenlerinde bakım yapılmışsa.
1. Koltuğa oturun, hareket pedalının BOŞTA kalması için ayağınızı pedaldan uzak tutun, park frenini etkinleştirin, motor devri anahtarını ORTA konuma getirin ve Etkinleştir/Devre Dışı Bırak anahtarının DEVRE DIŞI konumunda olduğundan emin olun.
 2. Ayağınızı hareket pedalından kaldırın ve pedalın BOŞ konumunda olduğundan emin olun.
 3. Anahtarı ÇALIŞTIR konumuna getirin.
 4. Buji göstergesi sönünce anahtarı MARŞ konumuna getirin. Motor çalışınca anahtarı hemen bırakın ve ÇALIŞMA konumuna gelmesini sağlayın. Motorun ısınmasını bekleyin (yüksüz olarak), ardından da gaz kolunu istediğiniz konuma getirin.

Motorun Kapatılması

1. Tüm kontrolleri Boş konuma getirin, park frenini etkinleştirin, motor devri anahtarını düşük rölanti konumuna getirin ve motorun düşük rölanti devrine ulaşmasına izin verin.
2. Anahtarı KAPALI konumuna getirip yuvasından çıkarın.

Makineyle Çimlerin Kesilmesi

Not: Motora yük bindirecek bir hızda çim kesmek DPF rejenerasyonunu destekler.

1. Makineyi iş sahasına götürün ve ilk kesim geçişi için kesim alanının dışına yerleştirin.
2. PTO anahtarının DEVRE DIŞI konumunda olduğunu kontrol edin.
3. Çim biçme hızı sınırlayıcısının kolunu ileri itin.
4. Gaz keleşi anahtarına basarak motor devrini YÜKSEK RÖLANTI seviyesine getirin.
5. Joystick'i kullanarak kesme ünitelerini yere indirin.

6. Kesme ünitelerini çalışmaya hazırlamak için PTO anahtarına basın.
 7. Joystick'i kullanarak kesme ünitelerini yerden yukarı kaldırın.
 8. Makineyi kesim alanına doğru götürmeye başlayın ve kesim ünitelerini indirin.
- Not:** Motora yük bindirecek bir hızda çim kesmek DPF rejenerasyonunu destekler.
9. Çim biçme geçişini tamamladıktan sonra joystick'i kullanarak kesme ünitelerini yukarı kaldırın.
 10. Sonraki geçişiniz için hızla hazırlanmak üzere gözyaşı şeklinde bir dönüş gerçekleştirin.

Dizel Partikül Filtresi Rejenerasyonu

Dizel partikül filtresi (DPF), egzoz sisteminin bir parçasıdır. DPF'nin dizel oksitlenme katalizörü zararlı gazları azaltır, kurum filtresi ise motor egzozundaki kurumu giderir.

DPF rejenerasyon işlemi motor egzozundan gelen ısıyı kullanarak kurum filtresinde birikmiş kurumu yakıp küle dönüştürür ve DPF'den filtrelenmiş motor egzozu çıkmasını sağlamak için kurum filtresinin kanallarını temizler.

Motor bilgisayarı, DPF'deki karşı basıncı ölçerek kurum birikmesini izler. Karşı basınç çok yüksekse, kurum filtresinde normal motor çalışmasıyla kurum yakılmıyordur. DPF'yi kurumdan temizlenmiş halde tutmak için şunları unutmayın:

- Motor çalışırken kesintisiz olarak pasif rejenerasyon gerçekleştirilir – DPF rejenerasyonunu desteklemek için, mümkün olan her durumda motoru en yüksek devirde çalıştırın.
- DPF'deki karşı basınç çok yüksekse veya 100 saattir hiçbir sıfırlama rejenerasyonu yapılmamışsa, sıfırlama rejenerasyonu çalışırken motor bilgisayarı Bilgi Merkezi aracılığıyla size bildirimlerde bulunur.
- Motoru kapatmadan önce sıfırlama rejenerasyonu işleminin tamamlanmasını bekleyin.

Makinenizi, DPF işlevini dikkate alarak çalıştırın ve bakımlarını yapın. Yüksek rölanti devrinde (tam gaz), motor yükü genellikle DPF rejenerasyonu için yeterli egzoz sıcaklığını üretir.

Önemli: Kurum filtresinde kurum birikmesinin azaltılmasına yardımcı olmak için, motoru rölantide çalıştırdığınız süreyi en aza indirin veya motoru düşük devirde çalıştırın.

DPF Kurum Birikmesi

- Dizel partikül filtresi, kurum filtresinde zaman içinde kurum birikmesine yol açar. Motor bilgisayar, DPF'deki kurum seviyesini izler.
- Yeterince kurum birikince, bilgisayar DPF'ye rejenerasyon yapma zamanının geldiğini size hatırlatır.

- DPF rejenerasyonu, DPF'yi ısıtarak kurumu küle döndüren bir işlemdir.
- Bilgisayar, uyarı mesajları vermenin yanı sıra, motorun farklı kurum birikmesi seviyelerinde ürettiği gücü de azaltır.

Motor Uyarı Mesajları – Kurum Birikmesi

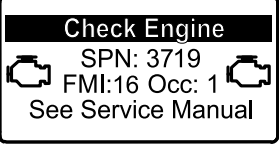
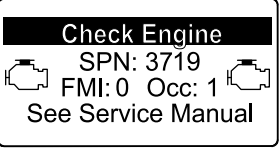

Gösterge Seviyesi	Arıza Kodu	Motor Gücü Derecelendirmesi	Tavsiye Edilen Eylem
Seviye 1: Motor Uyarısı	 <p>Check Engine SPN: 3719 FMI:16 Occ: 1 See Service Manual</p> <p>g213866</p> <p>Şekil 31 Motoru Kontrol Edin SPN 3719, FMI 16</p>	Bilgisayar, motor gücünü %85'e düşürür.	En kısa sürede, park halinde rejenerasyon gerçekleştirin; bkz. Dizel Oksitlenme Katalizörüne ve Kurum Filtresine Bakım Yapma (sayfa 55) .
Seviye 2: Motor Uyarısı	 <p>Check Engine SPN: 3719 FMI: 0 Occ: 1 See Service Manual</p> <p>g213867</p> <p>Şekil 32 Motoru Kontrol Edin SPN 3719, FMI 0</p>	Bilgisayar, motor gücünü %50'ye düşürür.	En kısa sürede, geri kazanım amaçlı rejenerasyon gerçekleştirin; bkz. Dizel Oksitlenme Katalizörüne ve Kurum Filtresine Bakım Yapma (sayfa 55) .

DPF Kül Birikmesi

- Daha hafif olan kül egzoz sistemi üzerinden boşaltılır, daha ağır olan kül ise kurum filtresinde birikir.
- Kül, rejenerasyon işleminin bir kalıntısıdır. Zaman içerisinde, dizel partikül filtresi, motor egzozuyla boşaltılamayan bir kül biriktirir.
- Motor bilgisayarı, DPF'de biriken kül miktarını hesaplar.

- Yeterli miktarda kül birikince, motor bilgisayarı, DPF'de kül biriktiği bilgisini bir motor arızası biçiminde Bilgi Merkezine gönderir.
- Arıza mesajları, DPF'ye bakım yapma zamanının geldiğini gösterirler.
- Bilgisayar, uyarılar vermenin yanı sıra, motorun farklı kül birikmesi seviyelerinde ürettiği gücü de azaltır.

Bilgi Merkezi Tavsiye ve Motor Uyarı Mesajları – Kül Birikmesi

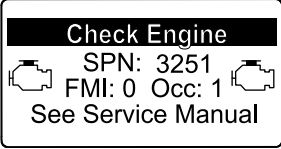
Gösterge Seviyesi	Arıza Kodu	Motor Devri Azaltma	Motor Gücü Derecelendirmesi	Tavsiye Edilen Eylem
Seviye 1: Motor Uyarısı	 g213863 Şekil 33 Motoru Kontrol Edin SPN 3720, FMI 16	Hiçbiri	Bilgisayar, motor gücünü %85'e düşürür.	DPF'ye bakım uygulayın; bkz. Dizel Oksitlenme Katalizörüne ve Kurum Filtresine Bakım Yapma (sayfa 55)
Seviye 2: Motor Uyarısı	 g213863 Şekil 34 Motoru Kontrol Edin SPN 3720, FMI 16	Hiçbiri	Bilgisayar, motor gücünü %50'ye düşürür.	DPF'ye bakım uygulayın; bkz. Dizel Oksitlenme Katalizörüne ve Kurum Filtresine Bakım Yapma (sayfa 55)
Seviye 3: Motor Uyarısı	 g214715 Şekil 35 Motoru Kontrol Edin SPN 3251, FMI 0	Maksimum torkta motor devri + 200 dev/dak	Bilgisayar, motor gücünü %50'ye düşürür.	DPF'ye bakım uygulayın; bkz. Dizel Oksitlenme Katalizörüne ve Kurum Filtresine Bakım Yapma (sayfa 55)

Dizel Partikül Filtresi Rejenerasyon Türleri

Makine çalışırken gerçekleştirilen dizel partikül filtresi rejenerasyon türleri:

Rejenerasyon Türü	DPF rejenerasyonuna yol açan koşullar	DPF çalışma tanımı
Pasif	Makinenin yüksek motor devri veya yüksek motor yüküyle normal çalışması sırasında meydana gelir.	<ul style="list-style-type: none">Bilgi Merkezi, pasif rejenerasyonu belirten bir simge göstermez.Pasif rejenerasyon sırasında, DPF yüksek ısılı egzoz gazlarını işler, zararlı emisyonları oksitler ve kurumu yakarak küle dönüştürür. Bkz. Pasif DPF Rejenerasyonu (sayfa 34) .
Destek	Düşük motor devri veya düşük motor yükü nedeniyle ya da bilgisayar DPF'nin kurumla tıkanmaya başladığını tespit ettikten sonra meydana gelir.	<ul style="list-style-type: none">Bilgi Merkezi, destek rejenerasyonunu belirten bir simge göstermez.Destek rejenerasyonu sırasında motor bilgisayarı motor ayarlarını egzoz sıcaklığı yükseltilecek biçimde ayarlar. Bkz. DPF Destek Rejenerasyonu (sayfa 34) .
Sıfırla	100 saatte bir gerçekleşir Ayrıca, sadece bilgisayar destek rejenerasyonunun kurum miktarını yeterince azaltmadığını tespit ettiği takdirde, destek rejenerasyonundan sonra da gerçekleştirilir.	<ul style="list-style-type: none">Bilgi Merkezinde yüksek egzoz sıcaklığı simgesi  gösterilmişse, devam eden bir rejenerasyon var demektir.Sıfırlama rejenerasyonu sırasında motor bilgisayarı motor ayarlarını egzoz sıcaklığı yükseltilecek biçimde ayarlar. Bkz. Sıfırlama Rejenerasyonu (sayfa 34) .

Makineyi park etmenizi gerektiren dizel partikül filtresi rejenerasyon türleri şunlardır:

Rejenerasyon Türü	DPF rejenerasyonuna yol açan koşullar	DPF çalışma tanımı
Park halinde	Bilgisayar kurum oluşumu nedeniyle DPF'de karşı basınç tespit ettiği takdirde gerçekleşir. Ayrıca, operatör park halinde rejenerasyon başlatırsa da meydana gelir. Bu rejenerasyon, Bilgi Merkezini sıfırlama rejenerasyonu önlenecek biçimde ayarlar fakat zaten DPF için bir sıfırlama rejenerasyonu yapılması gerekirken makineyi çalıştırmaya devam ederek daha fazla kurum eklenmesine yol açarsanız gerçekleştirilebilir. Hatalı yakıt veya motor yağı kullanılmasından kaynaklanabilir	<ul style="list-style-type: none">Bilgi Merkezinde sıfırlama-bekleme/park halinde veya geri kazanım amaçlı rejenerasyon simgesi  veya #188 TAVSİYESİ görüntülenirse bir rejenerasyon yapılmalıdır.Geri kazanım amaçlı rejenerasyon ihtiyacı ortaya çıkmasını önlemek için en kısa sürede park halinde rejenerasyon gerçekleştirin.Park halinde rejenerasyonun tamamlanması 30 ila 60 dakika sürer.Yakıt deposunun en az 1/4'ü dolu olmalıdır.Park halinde rejenerasyon gerçekleştirmek için makineyi park etmeniz gerekir. Bkz. Park Halinde veya Geri Kazanım Amaçlı Rejenerasyon (sayfa 36) .

Makineyi park etmenizi gerektiren dizel partikül filtresi rejenerasyon türleri şunlardır: (cont'd.)

Rejenerasyon Türü	DPF rejenerasyonuna yol açan koşullar	DPF çalışma tanımı
Geri Kazanım	Operatörün park halinde rejenerasyon taleplerini dikkate almaması ve makineyi çalıştırmaya devam ederek DPF'ye daha da fazla kurum eklenmesine yol açması nedeniyle gerçekleştirilir.	<ul style="list-style-type: none">• Bilgi Merkezinde sıfırlama-bekleme/park halinde veya geri kazanım amaçlı rejenerasyon simgesi  veya #190 TAVSİYESİ görüntülenirse geri kazanım amaçlı bir rejenerasyon yapılmalıdır.• Geri kazanım amaçlı rejenerasyonun tamamlanması 3 saate kadar sürer.• Makinenin yakıt deposunun en az 1/2'si dolu olmalıdır.• Geri kazanım amaçlı rejenerasyon gerçekleştirmek için makineyi park etmeniz gerekir. Bkz. Park Halinde veya Geri Kazanım Amaçlı Rejenerasyon (sayfa 36) .

DPF Rejenerasyonu Menülerine Erişme

DPF Rejenerasyonu Menülerine Erişme

1. Servis menüsüne gidin, ortadaki düğmeye basarak ekranı DPF REJENERASYONU seçeneğine kadar kaydırın ([Şekil 36](#)).

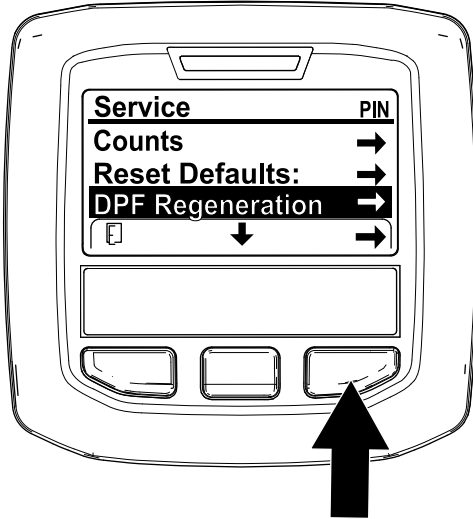

Şekil 36

g227667

2. DPF Rejenerasyonu girdisini seçmek için sağdaki düğmeye basın ([Şekil 36](#)).

Son Rejenerasyondan İtibaren Geçen Süre

DPF Rejenerasyonu menüsüne gidin, ortadaki düğmeye basarak ekranı SON REJENERASYON alanına kadar kaydırın ([Şekil 37](#)).

Son sıfırlama rejenerasyonundan, park halinde rejenerasyondan veya geri kazanım amaçlı rejenerasyondan itibaren motoru kaç saat çalıştırdığınızı hesaplamak için SON REJENERASYON alanını kullanın.

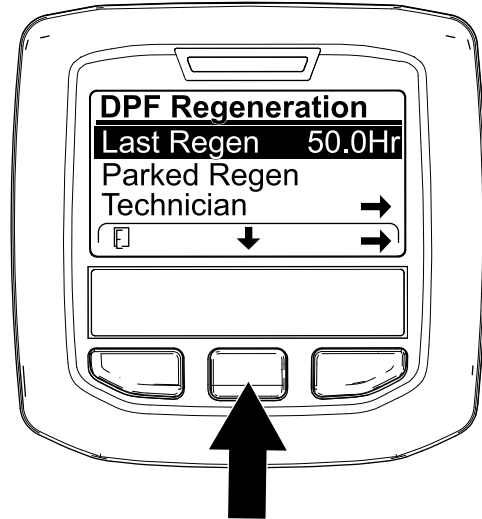

Şekil 37

g224693

Teknisyen Menüsü

Önemli: Makineyi daha rahat işletmek amacıyla, başarıyla tamamlanmış son sıfırlama rejenerasyonundan, park halinde rejenerasyondan veya geri kazanım amaçlı rejenerasyondan itibaren motorun 50 saatten uzun çalışmış olması şartıyla, kurum yükü %100'e ulaşmadan önce park halinde rejenerasyon gerçekleştirmeyi tercih edebilirsiniz.

Teknisyen menüsünü kullanarak motor rejenerasyon kontrolünün güncel durumunu ve bildirilen kurum seviyesini görüntüleyin.

DPF Rejenerasyonu menüsüne girin, ortadaki düğmeye basarak ekranı TEKNİSYEN seçeneğine kadar kaydırın ve Teknisyen girdisini seçmek için sağdaki düğmeye basın (Şekil 38).

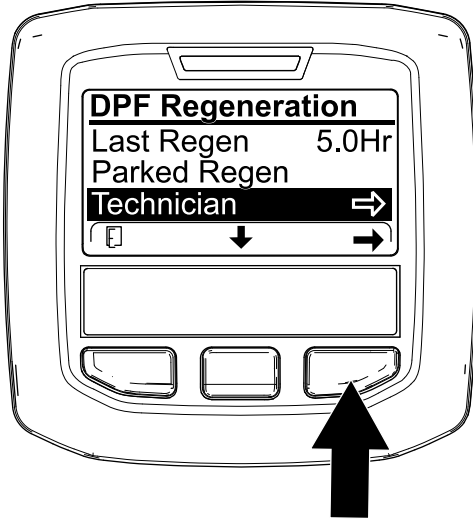

Şekil 38

g227348

- Mevcut DPF çalışma durumunu anlamak için DPF çalışma tablosunu kullanın (Şekil 39).

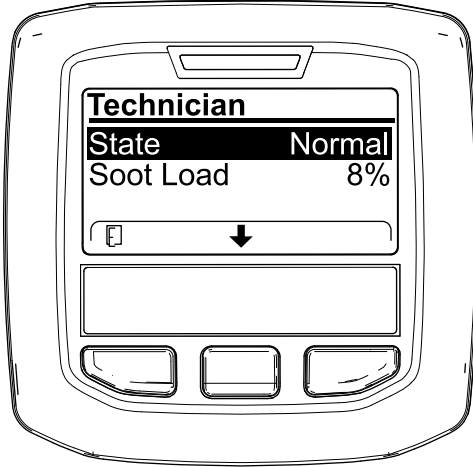

Şekil 39

g227360

DPF Çalışma Tablosu

Durum	Açıklama
Normal	DPF normal çalışma modundadır; pasif rejenerasyon.
Destek Rejenerasyonu	Motor bilgisayarı bir destek rejenerasyonu gerçekleştiriyordur.

DPF Çalışma Tablosu (cont'd.)

Durum	Açıklama
Sıfırlama - Bekleme Rejenerasyonu	Motor bilgisayarı bir sıfırlama rejenerasyonu yapmaya çalışmaktadır fakat aşağıdaki koşullardan biri bunu engelliyordur: Rejenerasyonu önleme ayarı AÇIK olarak ayarlanmış. Egroz sıcaklığı rejenerasyon için çok düşük.
Sıfırlama Rejenerasyonu	Motor bilgisayarı bir sıfırlama rejenerasyonu gerçekleştiriyordur.
Park Halinde - Bekleme	Motor bilgisayarı, park halinde rejenerasyon yapmanızı istiyordur.
Park Halinde Rejenerasyon	Bir park halinde rejenerasyon isteği başlatmışsınız fakat motor bilgisayarı rejenerasyonu işlemeye devam ediyor demektir.
Geri Kazanım - Bekleme	Motor bilgisayarı, geri kazanım amaçlı bir rejenerasyon yapmanızı istiyordur.
Geri Kazanım - Rejenerasyon	Geri kazanım amaçlı bir rejenerasyon isteği başlatmışsınız fakat motor bilgisayarı rejenerasyonu işlemeye devam ediyor demektir.

- DPF'deki kurum yüzdesi cinsinden ölçülen kurum yükünü görüntüleyin (Şekil 40); kurum yükü tablosuna bakın.

Not: Kurum yükü değeri, makine çalıştırıldıkça ve DPF rejenerasyonu gerçekleştirildikçe değişir.

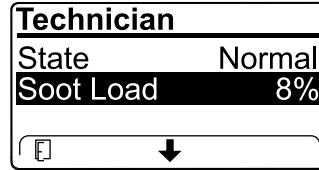

Şekil 40

g227359

Kurum Yükü Tablosu

Önemli Kurum Yükü Değerleri	Rejenerasyon Durumu
%0 ila %5	Minimum kurum yükü aralığı
%78	Motor bilgisayarı bir destek rejenerasyonu gerçekleştirir.
%100	Motor bilgisayarı otomatik olarak park halinde rejenerasyon yapılmasını ister.
%122	Motor bilgisayarı otomatik olarak geri kazanım amaçlı rejenerasyon yapılmasını ister.

Pasif DPF Rejenerasyonu

- Normal motor çalışmasının bir parçası olarak pasif rejenerasyon gerçekleştirilir.
- DPF rejenerasyonunu desteklemek için, makineyi kullanıyorken mümkün olan her durumda motoru en yüksek devir ve yükte çalıştırın.

DPF Destek Rejenerasyonu

- Motor bilgisayarı, motor ayarlarını egzoz sıcaklığı yükseltilecek biçimde ayarlar.
- DPF rejenerasyonunu desteklemek için, makineyi kullanıyorken mümkün olan her durumda motoru en yüksek devir ve yükte çalıştırın.

Sıfırlama Rejenerasyonu

⚠ DİKKAT

DPF rejenerasyonu sırasında egzoz gazı sıcaklığı çok yüksektir (yaklaşık 600°C). Sıcak egzoz gazı size veya başkalarına zarar verebilir.

- Motoru asla kapalı bir alanda çalıştırmayın.
- Egzoz sisteminin etrafında yanıcı maddeler bulunmadığından emin olun.
- Sıcak bir egzoz sistemi bileşenine asla dokunmayın.
- Makinenin egzoz borusunun yakınında veya çevresinde durmayın.

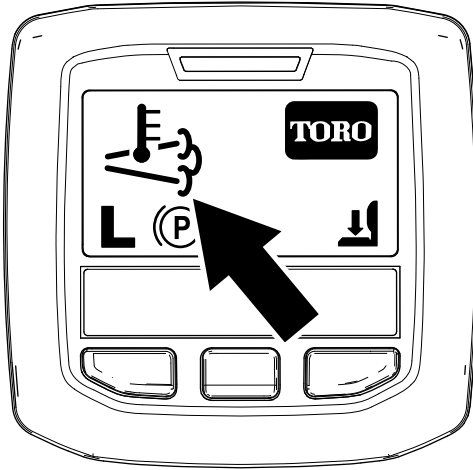

Şekil 41

g224417

- Bilgi Merkezinde yüksek egzoz gazı sıcaklığı

simgesi  görüntülenir (Şekil 41).

- Motor bilgisayarı, motor ayarlarını egzoz sıcaklığı yükseltilecek biçimde ayarlar.

Önemli: Yüksek egzoz gazı sıcaklığı simgesi, makinenizden boşaltılan egzoz gazının sıcaklığının normal çalışma sırasındaki sıcaklıktan daha yüksek olabileceğini belirtir.

- DPF rejenerasyonunu desteklemek için, makineyi kullanıyorken mümkün olan her durumda motoru en yüksek devir ve yükte çalıştırın.
- Simge, sıfırlama rejenerasyonu sürdüğü müddetçe Bilgi Merkezinde gösterilir.
- Mümkün olan her durumda, sıfırlama rejenerasyonu devam ederken motoru kapatmayın veya motor devrini düşürmeyin.

Önemli: Mümkün olan her durumda, motoru kapatmadan önce makinenin sıfırlama rejenerasyonu işlemini tamamlamasını bekleyin.

Periyodik Sıfırlama Rejenerasyonu

Motor son 100 çalışma saati içinde başarıyla bir Sıfırlama, Park Halinde veya Geri Kazanım Amaçlı Rejenerasyonu tamamlamamışsa motor bilgisayarı bir sıfırlama rejenerasyonu yapmaya çalışacaktır.

Rejenerasyon Önlemenin Ayarlanması

Sadece Sıfırlama Rejenerasyonu

Not: Bilgi Merkezini rejenerasyon engellenecek biçimde ayarlarsanız, motor bir sıfırlama rejenerasyonu yapılmasını talep ederken Bilgi Merkezinde 15 dakikada bir #185 TAVSİYESİ (Şekil 42) gösterilir.

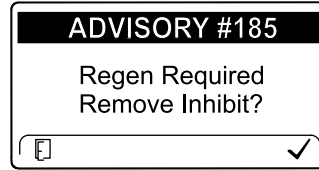

Şekil 42

g224692

Bir sıfırlama rejenerasyonu yüksek miktarda motor egzoz gazı üretir. Makineyi ağaçların, çalılıkların veya sıcaklığa hassas başka bitki veya malzemelerin çevresinde çalıştırıyorsanız, motor bilgisayarının bir sıfırlama rejenerasyonu yapmasını önlemek için Rejenerasyonu Önle ayarını kullanabilirsiniz.

Önemli: Motoru kapatıp tekrar çalıştırdığınızda, rejenerasyonu önle ayarı tekrar KAPALI seçeneğine sıfırlanır.

1. DPF Rejenerasyonu menüsüne girin, ortadaki düğmeye basarak ekranı REJENERASYONU ÖNLE seçeneğine kadar kaydırın ve Rejenerasyonu Önle girdisini seçmek için sağdaki düğmeye basın (Şekil 43).

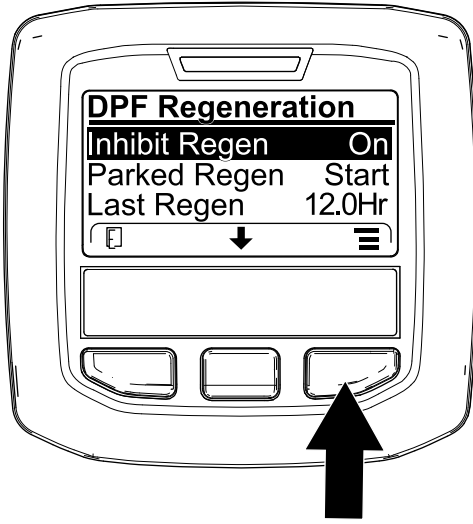

Şekil 43

g227304

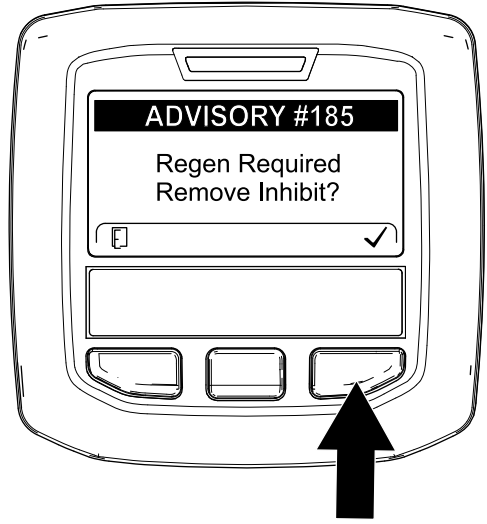

Şekil 45

g224394

2. Rejenerasyonu Önle ayarını Açık yerine Kapalı (Şekil 43) veya Kapalı yerine Açık (Şekil 44) şeklinde değiştirmek için sağdaki düğmeye basın.

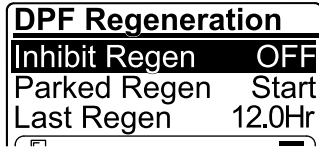

Şekil 44

g224691

Not: Motor egzoz gazı sıcaklığı çok düşükse, Bilgi Merkezi ekranında, motor devrini yükseltmeniz (yüksek rölanti) gerektiğini bildirmek üzere #186 TAVSİYESİ (Şekil 46) gösterilir.

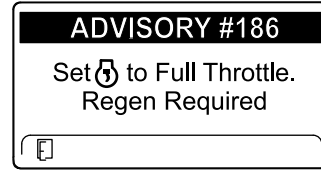

Şekil 46

g224395

Sıfırlama Rejenerasyonuna İzin Verilmesi

Sıfırlama rejenerasyonu devam ederken Bilgi Merkezinde yüksek egzoz gazı sıcaklığı simgesi



gösterilir.

Not: REJENERASYONU ÖNLE seçeneği AÇIK olarak ayarlanırsa, Bilgi Merkezinde #185 TAVSİYESİ görüntülenir (Şekil 45). Rejenerasyonu Önle ayarını KAPALI konumuna getirmek ve sıfırlama rejenerasyonuna devam etmek için 3 düğmesine basın.

Not: Sıfırlama rejenerasyonu tamamlanınca Bilgi Merkezi ekranındaki yüksek egzoz gazı sıcaklığı

simgesi  kaybolur.

Park Halinde veya Geri Kazanım Amaçlı Rejenerasyon

- Motor bilgisayarı Park Halinde veya Geri Kazanım Amaçlı bir rejenerasyon yapılmasını isterse, Bilgi Merkezinde rejenerasyon isteği simgesi (Şekil 47) gösterilir.

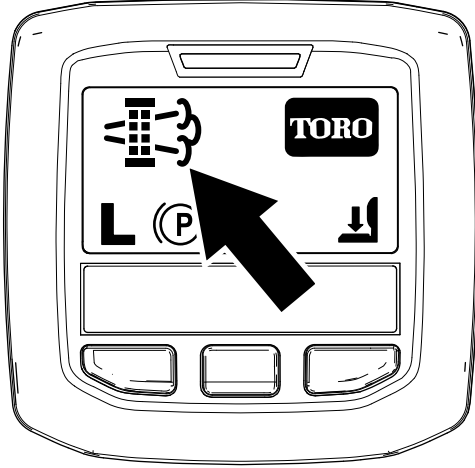

Şekil 47

g224404

- Makine otomatik olarak bir Park Halinde veya Geri Kazanım Amaçlı rejenerasyon gerçekleştirmez, rejenerasyonu sizin Bilgi Merkezi aracılığıyla başlatmanız gerekir.

Park Halinde Rejenerasyon Mesajları

Motor bilgisayarı bir Park Halinde rejenerasyon yapılmasını isterse Bilgi Merkezinde şu mesajlar gösterilir:

- Motor uyarısı SPN 3720, FMI 16 (Şekil 48)



Şekil 48

g213863

- Park Halinde Rejenerasyon gerekli #188 TAVSİYESİ (Şekil 49)

Not: #188 Tavsiyesi 15 dakikada bir görüntülenir.

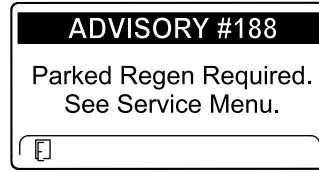

Şekil 49

g224397

- 2 saat içinde bir Park Halinde Rejenerasyon gerçekleştirmezseniz Bilgi Merkezinde Park Halinde Rejenerasyon Gerekli – PTO Devre Dışı #189 TAVSİYESİ gösterilir (Şekil 50).

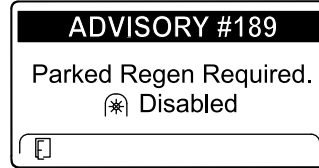

Şekil 50

g224398

Önemli: PTO işlevini tekrar etkinleştirmek için Park Halinde Rejenerasyon gerçekleştirin; bkz. [Park Halinde veya Geri Kazanım Amaçlı Rejenerasyon Gerçekleştirmeye Hazırlanma \(sayfa 37\)](#) ve [Park Halinde veya Geri Kazanım Amaçlı Rejenerasyon Gerçekleştirme \(sayfa 37\)](#).

Not: Ana Ekranda, PTO devre dışı simgesi gösterilir (Şekil 51).

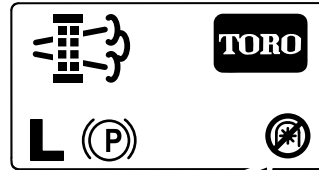

Şekil 51

g224415

Geri Kazanım Amaçlı Rejenerasyon Mesajları

Motor bilgisayarı bir Geri Kazanım Amaçlı rejenerasyon yapılmasını isterse Bilgi Merkezinde şu mesajlar gösterilir:

- Motor uyarısı SPN 3719, FMI 0 (Şekil 52)

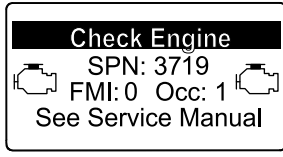

Şekil 52

g213867

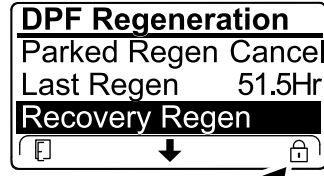

Şekil 55

g224628

- Geri Kazanım Amaçlı Rejenerasyon Gerekli – PTO Devre Dışı #190 TAVSİYESİ (Şekil 53)

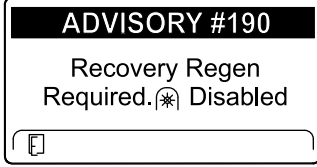

Şekil 53

g224399

Önemli: PTO işlevini tekrar etkinleştirmek için Geri Kazanım Amaçlı Rejenerasyon gerçekleştirin; bkz. [Park Halinde veya Geri Kazanım Amaçlı Rejenerasyon Gerçekleştirmeye Hazırlanma \(sayfa 37\)](#) ve [Park Halinde veya Geri Kazanım Amaçlı Rejenerasyon Gerçekleştirme \(sayfa 37\)](#).

Not: Ana Ekranda, PTO devre dışı simgesi gösterilir; bkz. [Park Halinde Rejenerasyon Mesajları \(sayfa 36\)](#) kısmındaki Şekil 51.

DPF Durumu - Sınırlama

- Motor bilgisayarı geri kazanım amaçlı bir rejenerasyon yapılmasını istiyor veya halihazırda geri kazanım amaçlı bir rejenerasyon gerçekleştiriyorsa ve ekranı PARK HALİNDE REJENERASYON seçeneğine kaydırırsanız park halinde rejenerasyon kilitlenir ve Bilgi Merkezinin sağ alt köşesinde kilit simgesi (Şekil 54) gösterilir.

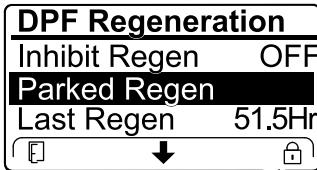

Şekil 54

g224625

- Motor bilgisayarı geri kazanım amaçlı bir rejenerasyon yapılmasını istememiş ve ekranı GERİ KAZANIM AMAÇLI REJENERASYON seçeneğine kaydırırsanız geri kazanım amaçlı rejenerasyon kilitlenir ve Bilgi Merkezinin sağ alt köşesinde kilit simgesi (Şekil 55) gösterilir.

Park Halinde veya Geri Kazanım Amaçlı Rejenerasyon Gerçekleştirmeye Hazırlanma

1. Makinenin yakıt deposunda, gerçekleştirmek istediğiniz rejenerasyon türüne uygun miktarda yakıt olduğundan emin olun:
 - **Park Halinde Rejenerasyon:** Park halinde rejenerasyon gerçekleştirmeden önce yakıt deposunun 1/4'ünün dolu olduğunu kontrol edin.
 - **Geri Kazanım Amaçlı Rejenerasyon:** Geri kazanım amaçlı rejenerasyon gerçekleştirmeden önce yakıt deposunun 1/2'sinin dolu olduğunu kontrol edin.
2. Makineyi yanıcı malzemelerden uzak bir yere getirin.
3. Makineyi düz bir zemine park edin.
4. Çekiş kontrol ve hareket kontrol kollarının Boş konumunda olduğundan emin olun.
5. Mümkünse, PTO'yu kapatın ve kesim ünitelerini veya aksesuarları indirin.
6. Park frenini etkinleştirin.
7. Gazı düşük RÖLANTI konumuna getirin.

Park Halinde veya Geri Kazanım Amaçlı Rejenerasyon Gerçekleştirme

⚠ DİKKAT

DPF rejenerasyonu sırasında egzoz gazı sıcaklığı çok yüksektir (yaklaşık 600°C). Sıcak egzoz gazı size veya başkalarına zarar verebilir.

- Motoru asla kapalı bir alanda çalıştırmayın.
- Egzoz sisteminin etrafında yanıcı maddeler bulunmadığından emin olun.
- Sıcak bir egzoz sistemi bileşenine asla dokunmayın.
- Makinenin egzoz borusunun yakınında veya çevresinde durmayın.

Önemli: Motor devrini düşük rölantiden yükseğe getirir veya park frenini serbest bırakırsanız bilgisayar DPF rejenerasyonunu iptal eder.

1. DPF Rejenerasyonu menüsüne girin, orta düğmeye basarak ekranı PARK HALİNDE REJENERASYON BAŞLAT veya GERİ KAZANIM AMAÇLI REJENERASYON BAŞLAT seçeneğine kaydırın (Şekil 56) ve sağdaki düğmeye basarak rejenerasyonu başlatmayı seçin (Şekil 56).

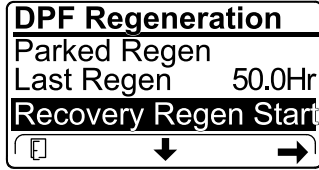
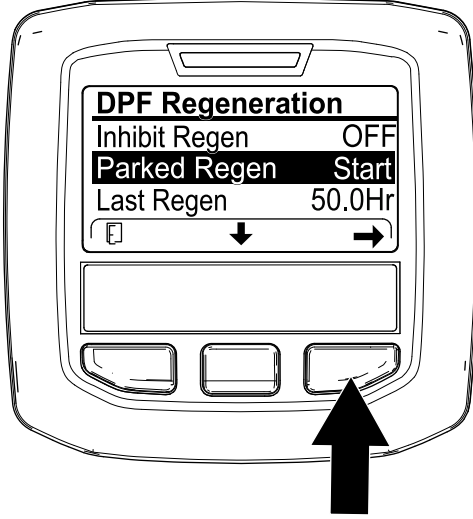

Şekil 56

g224402

g224629

2. VERIFY FUEL LEVEL (YAKIT SEVİYESİNİ DOĞRULA) ekranında, park halinde rejenerasyon yapacaksanız yakıt deposunun 1/4'ünün ya da geri kazanım amaçlı rejenerasyon yapacaksanız yakıt deposunun 1/2'sinin dolu olduğunu teyit edin ve devam etmek için sağdaki düğmeye basın (Şekil 57).

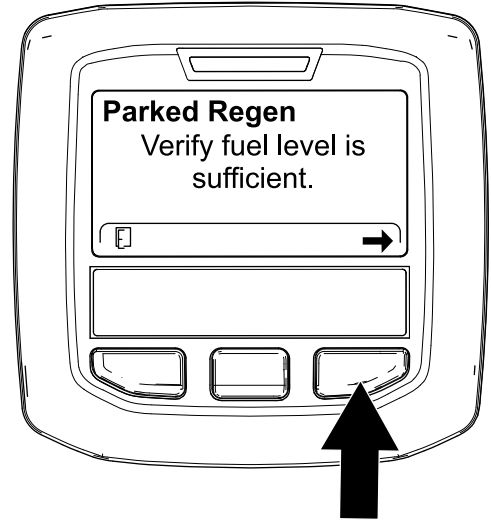

g224414

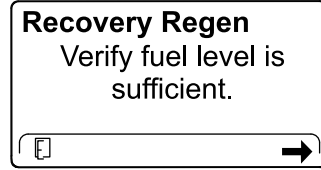

g227678

Şekil 57

3. DPF kontrol listesi ekranında, park freninin etkin olduğunu ve motor devrinin düşük rölantiye ayarlandığını (Şekil 58) teyit edin.

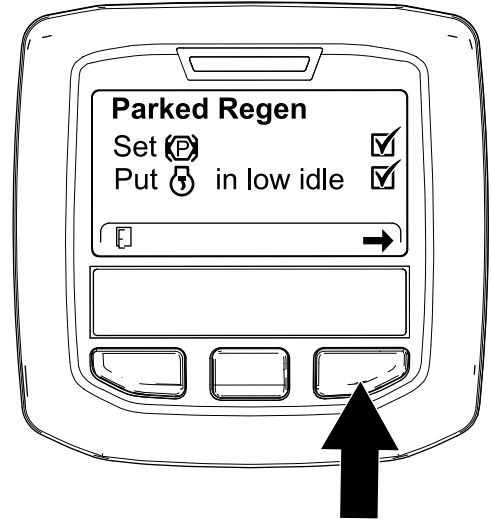

g224407

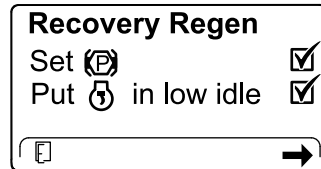

g227679

Şekil 58

4. DPF REJENERASYONU BAŞLAT ekranında, devam etmek için sağdaki düğmeye basın (Şekil 59).

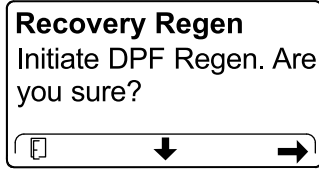
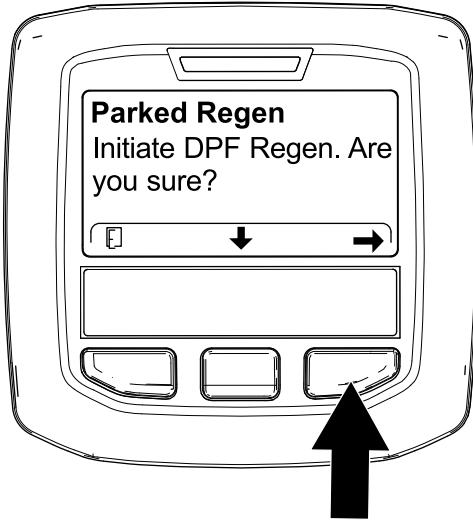

Şekil 59

5. Bilgi Merkezi ekranında DPF REJENERASYONU BAŞLATILYOR mesajı gösterilir (Şekil 60).

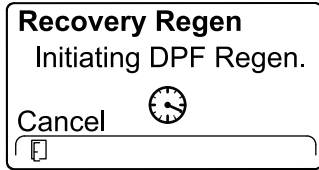
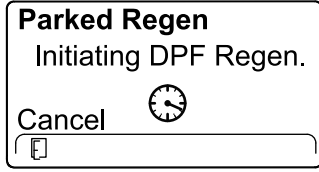

Şekil 60

6. Bilgi Merkezi, tamamlanma süresi mesajını gösterir (Şekil 61).

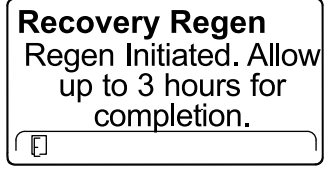
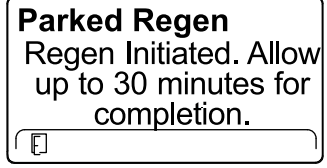



Şekil 61

7. Motor bilgisayarı motor durumunu ve arıza bilgilerini kontrol eder. Bilgi Merkezi, aşağıdaki tabloda belirtilen mesajları gösterebilir:

Kontrol Mesajı ve Düzeltici Eylem Tablosu

<p>Düzeltici Eylem: Rejenerasyon menüsünden çıkın ve makineyi son rejenerasyondan itibaren geçen süre 50 saati aşana kadar çalıştırın; bkz. Son Rejenerasyondan İtibaren Geçen Süre (sayfa 32).</p>	
<p>Düzeltici Eylem: Motor arızasını giderip DPF rejenerasyonunu tekrar deneyin.</p>	
<p>Düzeltici Eylem: Motoru başlatın ve çalıştırın.</p>	
<p>Düzeltici Eylem: Soğutma suyu sıcaklığını 60°C'ye kadar yükseltmek için motoru çalıştırın.</p>	

Kontrol Mesajı ve Düzeltici Eylem Tablosu (cont'd.)

Parked Regen Put  in low idle.	Recovery Regen Put  in low idle.
Düzeltici Eylem: Motor devrini düşük rölantiye getirin.	
Parked Regen Regen refused by ECU.	Recovery Regen Regen refused by ECU.
Düzeltici Eylem: Motor bilgisayarının durumunu düzelterek DPF rejenerasyonunu tekrar deneyin.	

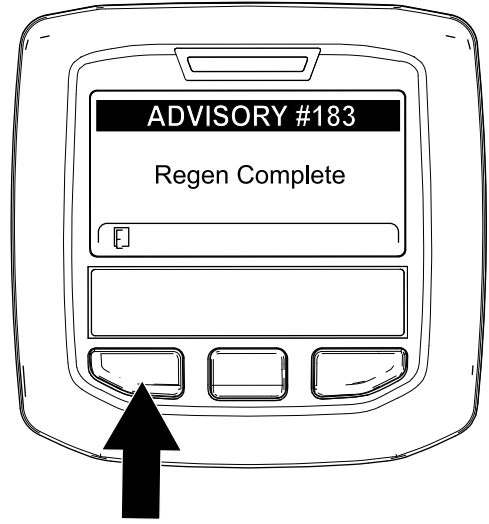

Şekil 63

g224392

8. Bilgi Merkezi ana ekranı görüntüler ve rejenerasyon ilerledikçe ekranın sağ alt köşesinde rejenerasyon doğrulama simgesi (Şekil 62) gösterilir.

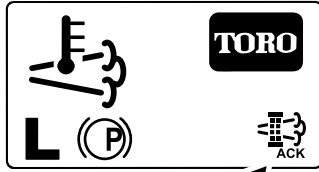

Şekil 62

g224403

- Not:** Rejenerasyon tamamlanamazsa Bilgi Merkezi ekranında #184 Tavsiyesi gösterilir (Şekil 63). Ana ekrandan çıkmak için soldaki düğmeye basın.

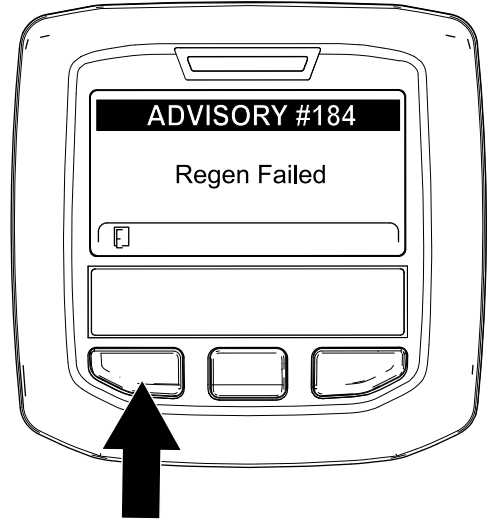

Şekil 64

g224393

Not: DPF rejenerasyonu devam ederken Bilgi Merkezi ekranında yüksek egzoz gazı sıcaklığı

simgesi  gösterilir.

9. Motor bilgisayarı Park Halinde veya Geri Kazanım Amaçlı bir rejenerasyonu tamamlayınca Bilgi Merkezi ekranında #183 TAVSİYESİ gösterilir (Şekil 63). Ana ekrandan çıkmak için soldaki düğmeye basın.

Park Halinde veya Geri Kazanım Amaçlı Rejenerasyonu İptal Etme

Devam eden bir Park Halinde veya Geri Kazanım Amaçlı rejenerasyon işlemini iptal etmek için Park Halinde Rejenerasyonu İptal Et veya Geri Kazanım Amaçlı Rejenerasyonu İptal Et ayarını kullanın.

1. DPF Rejenerasyonu menüsüne girin (Şekil 65).

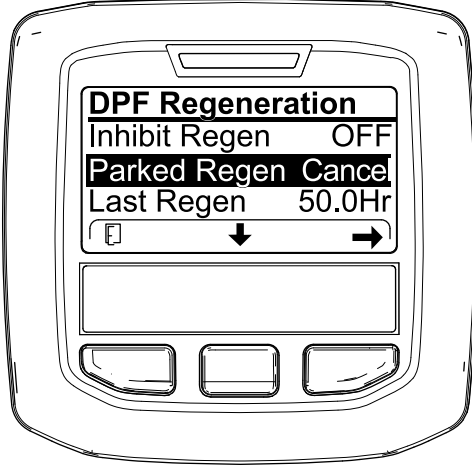

Şekil 65

g227305

2. Orta düğmeye basarak ekranı PARK HALİNDE REJENERASYONU İPTAL ET (Şekil 65) veya GERİ KAZANIM AMAÇLI REJENERASYONU İPTAL ET seçeneğine kaydırın (Şekil 66).

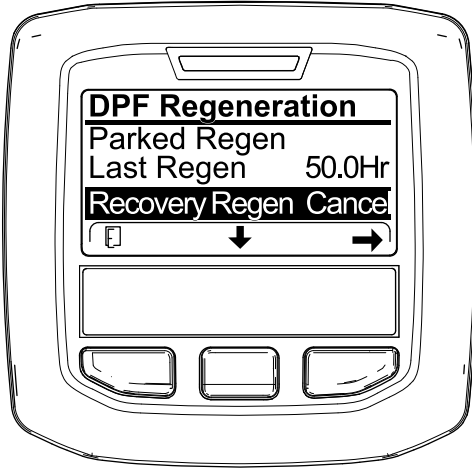

Şekil 66

g227306

3. Rejenerasyonu İptal Et girdisini seçmek için sağdaki düğmeye basın (Şekil 65 veya Şekil 66).

Kaldırma Kolu Karşı Ağırlığının Ayarlanması

Zorlu koşullarda veya saman oluşumu yaşanabilen yerlerde farklı çim koşullarını dengelemek ve

eşit dağılımlı bir kesim yüksekliği elde etmek için arka kesim ünitesi kollarındaki karşı ağırlığı ayarlayabilirsiniz.

Her bir karşı ağırlık yayını 4 ayardan birine ayarlayabilirsiniz. Her kademe, kesim ünitesindeki karşı ağırlığı 2,3 kg azaltır veya artırır. Tüm karşı ağırlığı kaldırmak için, yayları birinci yay aktuatörünün arka tarafına yerleştirebilirsiniz (dördüncü konum).

1. Makineyi düz bir zemine park edin, kesim ünitelerini indirin, park frenini etkinleştirin, motoru kapatın ve anahtarı çıkarın.
2. Uzun yay ucunun üzerine bir boru veya benzer bir cisim yerleştirin ve yay aktuatörünün çevresinde istediğiniz konuma döndürün (Şekil 67).

▲ DİKKAT

Yaylar baskı altındadır ve yaralanmaya yol açabilir.

Yayları ayarlarken çok dikkatli olun.

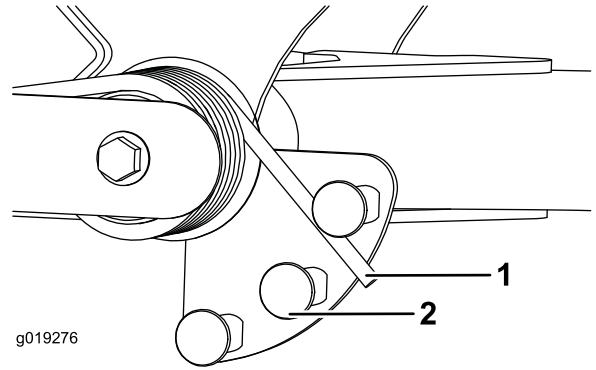

g019276

g019276

Şekil 67

1. Yay
2. Yay aktuatörü

3. Aynı işlemi diğer yayda da tekrarlayın.

Kaldırma Kolu Dönüş Konumunun Ayarlanması

1. Makineyi düz bir zemine park edin, kesim ünitelerini indirin, park frenini etkinleştirin, motoru kapatın ve anahtarı çıkarın.
2. Kaldırma kolu anahtarı, sağ ön kaldırma kolunun arkasındaki hidrolik sıvısı deposunun altında bulunur (Şekil 68).
3. Anahtar montaj vidalarını gevşetin ve kaldırma kolu dönüş yüksekliğini artırmak için anahtarı aşağı, yüksekliği azaltmak içinse anahtarı yukarı oynatın (Şekil 68).

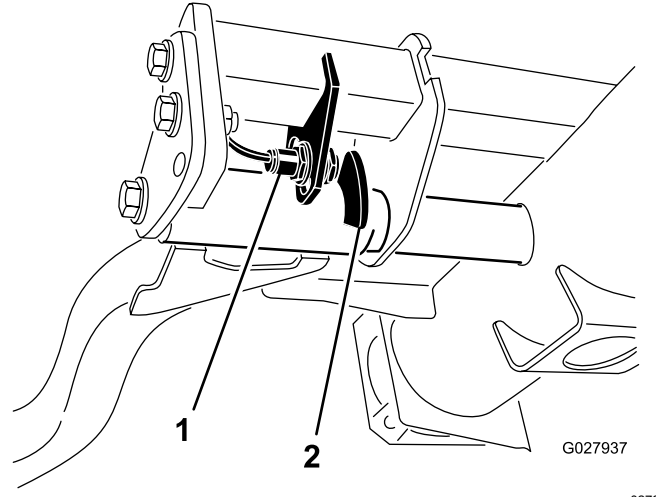

Şekil 68

1. Anahtar
2. Kaldırma kolu algılama aygıtı

4. Montaj vidalarını sıkın.

Silindir Hızının Ayarlanması

Tutarlı ve yüksek kaliteli bir kesim ve eşit dağılımlı bir kesim sonrası görünüm elde etmek için silindir hızını doğru ayara ayarmanız gerekir. Silindir hızını şöyle ayarlayın:

1. Doğru silindir hızını hesaplamak için Bilgi Merkezine gidin ve Ayarlar menüsünün altında bıçak sayısını, çim biçme hızını ve kesim yüksekliğini girin.
2. Başka ayarlar da yapmanız gerekiyorsa, Ayarlar menüsünü Ön Silindir Devrine, Arka Silindir Devrine veya her ikisine doğru aşağı kaydırın.
3. Silindir hızı değerini değiştirmek için sağdaki düğmeye basın.

Not: Siz hız ayarını değiştirdikçe ekran da bıçak sayısı, çim biçme hızı ve kesim yüksekliği değerlerini temel alarak hesaplanan silindir hızını göstermeye devam eder, fakat yeni değeri de gösterir.

Not: Silindir hızını değişken çim koşullarına göre yükseltmeniz veya düşürmeniz gerekebilir.

Arıza Teşhis Işığını Anlamak

Makine, bir arıza algılandığında bunu gösteren bir arıza teşhis ışığı ile donatılmıştır. Arıza teşhis ışığı Bilgi Merkezi'nde, ekranının hemen üzerinde bulunur (Şekil 71). Makine düzgün çalışırken anahtarlı şalter AÇIK/ÇALIŞIR konumuna getirildiğinde, ışığın düzgün çalıştığını göstermek için teşhis ışığı kısa bir süre yanar. Makine ekranında bir bilgilendirme mesajı görüntülediğinde de bu ışık yanar. Bir arıza/hata mesajı görüntülediğinde, arıza/hata giderilene kadar ışık yanıp söner.

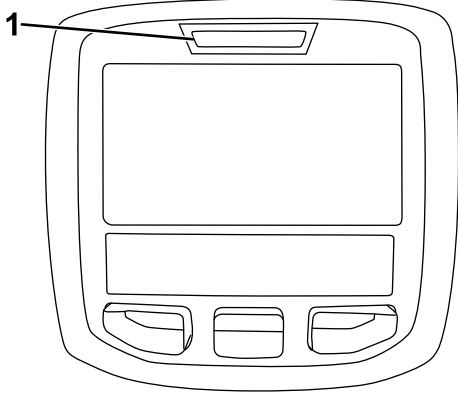

g021272

g021272

Şekil 71

1. Arıza teşhis ışığı

Emniyet Kilidi Anahtarlarının Kontrolü

Emniyet kilidi anahtarlarının görevi, hareket pedali Boş konumunda, Etkinleştir/Devre Dışı Bırak anahtarı DEVRE DIŞI BIRAK konumunda ve Çim Biçme Gövdesini İndir/Kaldır kontrolü Boş konumunda olmadıkça motorun çalıştırılmasını veya marş almasını önlemektir. Ayrıca, koltukta değilken veya park freni etkinken hareket pedalına bastığınız takdirde motor durmalıdır.

⚠ DİKKAT

Emniyet kilidi şalterlerinin bağlantısı kesilmişse veya şalterlerde hasar varsa makine, beklenmedik şekilde çalışabilir ve bu da kişisel yaralanmalara sebep olabilir.

- Kilit şalterlerini kurcalamayın.
- Her gün makineyi çalıştırmadan önce anahtarların çalışıp çalışmadığını kontrol edin ve hasarlı anahtarları değiştirin.

Emniyet Kilidi Anahtarının Çalıştığının Kontrol Edilmesi

Servis Aralığı: Her kullanımdan önce veya günlük

1. Makineyi düz bir zemine park edin, kesim ünitelerini indirin, park frenini etkinleştirin, motoru kapatın ve anahtarı çıkarın.
2. Anahtarı AÇIK konumuna getirin, fakat motoru çalıştırmayın.
3. Bilgi Merkezinde bulunan Arıza Teşhis menüsünde uygun anahtar işlevini bulun.
4. Her bir anahtarı açık konumundan kapalı konumuna getirin (yani, koltuğa oturun, hareket pedalını etkinleştirin vs.) ve anahtarın doğru konuma değiştiğini teyit edin.
5. Bir anahtarın kapatılmasına rağmen ilgili göstergesi değişmiyorsa, anahtarın tüm kablo ve bağlantılarını kontrol edin ve/veya anahtarları bir ohm ölçer ile kontrol edin.

Not: Bu işlemi, elinizle değiştirebildiğiniz tüm anahtarlar için tekrarlayın.

Not: Varsa arızalı anahtarları yenileriyle değiştirin ve hasarlı kabloları onarın.

Not: Bilgi Merkezi, hangi çıkış solenoid veya rölelerinin açıldığını tespit etme özelliğine de sahiptir. Bu sayede, bir makine arızasının elektriksel mi yoksa hidrolik mi olduğunu hızla tespit edebilirsiniz.

Çıkış İşlevinin Teyit Edilmesi

1. Makineyi düz bir zemine park edin, kesim ünitelerini indirin, park frenini etkinleştirin, motoru kapatın ve anahtarı çıkarın.
2. Anahtarı AÇIK konumuna getirip makineyi çalıştırın.
3. Bilgi Merkezinde bulunan Arıza Teşhis menüsünde uygun çıkış işlevini bulun.
4. Koltuğa oturun ve makinenin istenilen işlevini çalıştırmayı deneyin.

Not: ECM'nin o işlevi çalıştırdığını belirtmek üzere uygun çıkışlar durum değiştirmelidir.

Uygun çıkışlar yanmıyorsa, gerekli giriş anahtarlarının, o işlevin çalışabilmesi için gereken konumlarda olduğunu kontrol edin. Doğru anahtar çalışmasını teyit edin.

Çıkış görüntüleri doğruysa ancak makine düzgün çalışmıyorsa, elektrik dışı bir sorun var demektir. Gerekiyorsa makineyi onarın.

Çalıştırma İpuçları

Makineyi Tanıyın

Çim biçmeden önce, makineyi açık bir alanda kullanmayı deneyin. Motoru çalıştırın ve kapatın. İleri ve geri manevralar yapın. Kesim ünitelerini indirip kaldırın ve silindirleri etkinleştirip devre dışı bırakın. Makineye aşinalık kazandıktan sonra farklı hızlarda yokuş yukarı ve yokuş aşağı hareket etmeyi deneyin.

Uyarı Sisteminin Anlaşılması

Çalışma sırasında bir uyarı ışığı yanarsa makineyi hemen durdurun ve çalışmaya devam etmeden önce sorunu giderin. Bir arıza varken makineyi çalıştırmanız ağır hasara yol açabilir.

Çim Biçme

Motoru çalıştırın ve motor devri anahtarını HIZLI konumuna getirin. Kesim ünitelerini kontrol etmek için Etkinleştir/Devre Dışı Bırak anahtarını ETKİNLEŞTİR konumuna getirin ve Çim Biçme Gövdesini İndir/Kaldır kolunu kullanın (ön kesim üniteleri, arka kesim ünitelerinden önce indirilecek şekilde zamanlanırlar). İlerlemek ve çimleri kesmek için, hareket pedalına ileri doğru basın.

Makinenin Taşınması

Etkinleştir/Devre Dışı Bırak anahtarını DEVRE DIŞI konumuna getirin ve kesme ünitelerini TAŞIMA konumuna kaldırın. Biçme/Taşıma kolunu TAŞIMA konumuna getirin. Makinelerin veya kesme ünitelerinin kazara zarar görmemesi için makineyle nesnelerin yanından geçerken dikkatli olun. Makineyi eğimlerde kullanırken çok dikkatli olun. Devrilmeleri önlemek için, eğimlerde makineyi yavaş sürün ve sert dönüşlerden kaçının. Yokuş aşağı inerken, direksiyon hakimiyetini kaybetmemek için kesim ünitelerini indirin.

Çalışmadan Sonra

Çalışma Sonrası Emniyet Tedbirleri

Genel Emniyet

- Operatör konumundan ayrılmadan önce makinenin motorunu kapatın, anahtarını çıkarın ve hareketin tamamen durmasını bekleyin. Ayarlama, bakım, temizleme veya saklama öncesinde makinenin soğumasına izin verin.

- Yangınları önlemek için kesim üniteleri, tahrik üniteleri, soğutma ızgaraları, egzoz susturucular ve motor bölmesindeki çimen ve kalıntıları temizleyin. Dökülen yağ veya yakıtı temizleyin.
- Makineyi taşıyacağınız veya depoya kaldıracağınız zaman yakıtı kesin.
- Makineyi kullanmadığınız veya taşıdığınız zamanlarda, ek parçanın tahrik beslemesini kesin.
- Gerekliyse emniyet kemer(ler)ine bakım yapın ve temizleyin.
- Makineyi veya yakıt kabını asla bir su ısıtıcısı veya diğer cihazlarda bulunan tipte açık alev, kıvılcım veya tutuşturma alevlerinin bulunduğu yerlerde depolamayın.

Makinenin Başka bir Araçla Taşınması

- Makineyi bir römork veya kamyonu yüklemek için tam genişlikte bir rampa kullanın.
- Makineyi sıkıca bağlayın.

Bağlama Noktalarının Belirlenmesi

- Ön – her bir ön lastiğin iç tarafında, aks borusunun altındaki dikdörtgen tamponda bulunan delik ([Şekil 72](#))

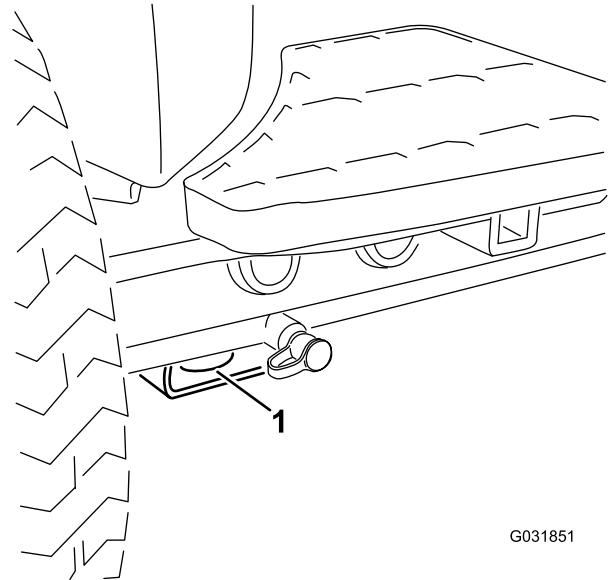

G031851

g031851

Şekil 72

1. Ön bağlama noktası

- Arka – makinenin, arka çerçevesindeki her bir tarafı ([Şekil 73](#))

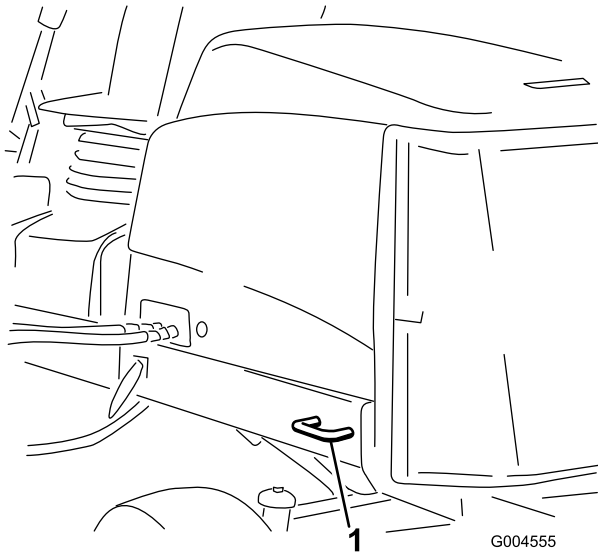

Şekil 73

1. Arka bağlama noktası

Krikoyla Kaldırma Noktaları

Not: Gerektiğinde, makineyi desteklemek için kriko kullanın.

- Ön – her bir ön lastiğin iç tarafında, aks borusunun altındaki dikdörtgen tampon (Şekil 74).

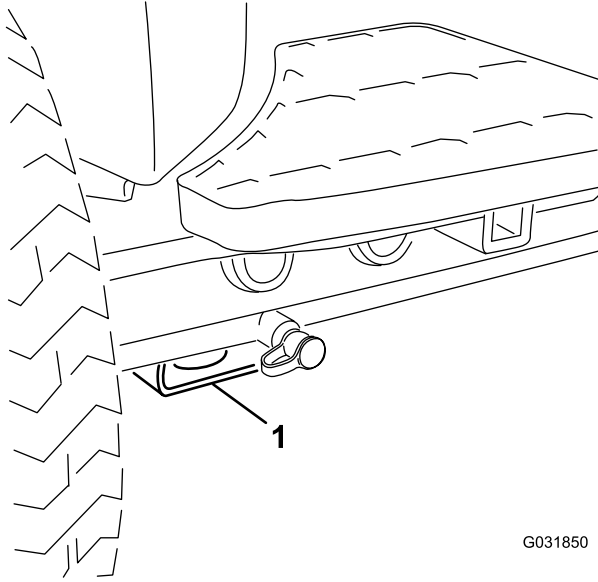

Şekil 74

1. Ön kriko noktası

- Arka – arka akstaki dikdörtgen aks borusu.

Makinenin İtilmesi veya Çekilmesi

Acil bir durumda, değişken hacimli hidrolik pompadaki baypas valfini çalıştırıp makineyi iterek veya çekerek makineyi hareket ettirebilirsiniz.

Önemli: Makineyi 3 ila 4,8 km/s'den daha hızlı itmeyin veya çekmeyin, aksi takdirde dahili şanzıman hasarı meydana gelebilir. Makineyi her iterken veya çekerken baypas valfi açık olmalıdır.

1. Baypas valfi cıvatasını 1-½ tur döndürüp valfi açarak dahili yağ baypası oluşmasını sağlayın (Şekil 75).

Not: Baypas valfi, hidrostatın sol tarafında bulunur. Akışkanı baypas ederek, makineyi yavaşça fakat şanzımana hasar vermeden hareket ettirebilirsiniz.

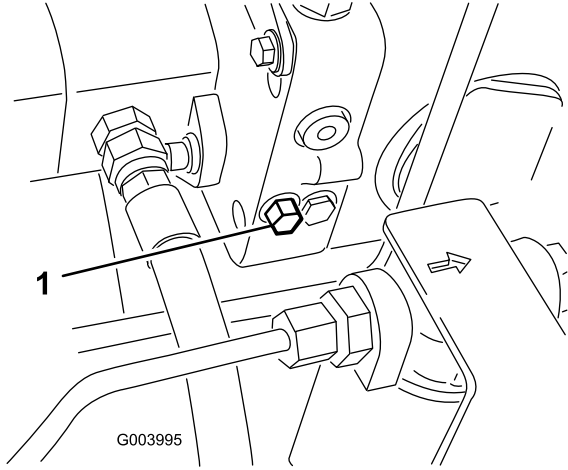

Şekil 75

1. Baypas valfi cıvatası
2. Motoru çalıştırmadan önce baypas valfini kapatın. Valfi kapatmak için 7 ila 11 N·m sıkma torkunu aşmayın.

Önemli: Motorun baypas valfi açık halde çalıştırılması şanzımanın aşırı ısınmasına neden olur.

Hidrolik Valf Solenoid İşlevleri

Hidrolik manifoldundaki solenoidlerin farklı işlevlerini tanımak ve açıklamak için aşağıdaki listeyi kullanın. İlgili işlevin gerçekleşebilmesi için her bir solenoide enerji verilmelidir.

Sole-noid	İşlev
SP2	Ön silindir devresi

SP1	Arka silindir devresi
SVRV	Kesim ünitelerini kaldır/indir
SV1	Ön kesim ünitelerini kaldır/indir
SV3	Arka kesim ünitelerini kaldır/indir
SV2	Kesim ünitelerini kaldır

Bakım

Not: Makinenin sağ ve sol taraflarını, normal çalışma konumuna göre belirleyin.

Bakım Emniyeti

- Operatör konumundan ayrılmadan önce şunları yapın:
 - Makineyi düz bir zemine park edin.
 - Kesim ünitesini/ünitelerini devre dışı bırakın ve ek parçaları indirin.
 - Park frenini etkinleştirin.
 - Motoru kapatın ve anahtarı çıkarın.
 - Tüm hareketlerin durmasını bekleyin.
- Bakım yapmadan önce makine bileşenlerinin soğumasını bekleyin.
- Mümkünse, motor çalışırken bakım yapmayın. Hareketli parçalardan uzak durun.
- Makinenin altında çalışırken makineyi krikolarla destekleyin.
- Enerji depolanmış bileşenlerdeki basıncı dikkatle boşaltın.
- Makinenin tüm parçalarını sorunsuz çalışır ve tüm donanımları sıkılmış durumda tutun.
- Aşınmış veya hasar görmüş etiketleri yenileriyle değiştirin.
- Makinenin güvenli biçimde optimum performans göstermesi için yalnızca orijinal Toro yedek parçalarını kullanın. Başka üreticilerin ürettiği yedek parçalar tehlike yaratabilir ve bunların kullanılması ürün garantisini geçersiz kılabilir.

Önerilen Bakım Çizelgesi

Bakım Servisi Aralıkları	Bakım Prosedürü
İlk saatten sonra	<ul style="list-style-type: none">• Bijon somunlarını 94 ila 122 N·m torkla sıkın.
İlk 10 saatten sonra	<ul style="list-style-type: none">• Bijon somunlarını 94 ila 122 N·m torkla sıkın.• Alternatör-kayış gerginliğini kontrol edin.
Her kullanımdan önce veya günlük	<ul style="list-style-type: none">• Emniyet kemer(ler)ini aşınma, kesilme ve diğer hasarlara karşı kontrol edin. Herhangi bir bileşeni düzgün çalışmıyorsa emniyet kemer(ler)ini yenisiyle değiştirin.• Emniyet kilidi anahtarlarının çalışıp çalışmadığını kontrol edin.• Motor yağı seviyesini kontrol edin.• Su ayırıcısından suyu veya diğer kirleticileri boşaltın.• Lastik hava basıncını kontrol edin.• Soğutma sistemini kontrol edin.• Elektteki ve radyatör/yağ soğutucudaki kiri her gün giderin. (Çalışma koşulları kirliyse daha sık temizleyin).• Hidrolik hatları ve hortumlarını kontrol edin.• Hidrolik sıvısı seviyesini kontrol edin.• Silindir-alt bıçak temasını kontrol edin.
Her 50 saatte	<ul style="list-style-type: none">• Yatak ve burç takımlarını gresleyin (ayrıca, her yıkamadan hemen sonra gresleyin).• Aküyü temizleyin ve durumunu kontrol edin (veya haftada bir; hangisi önce gerçekleşirse).• Akünün kablo bağlantılarını kontrol edin.
Her 100 saatte	<ul style="list-style-type: none">• Soğutma sistemi hortumlarını inceleyin.• Alternatör-kayış gerginliğini kontrol edin.
Her 250 saatte	<ul style="list-style-type: none">• Motor yağını ve filtreyi değiştirin.• Bijon somunlarını 94 ila 122 N·m torkla sıkın.
Her 400 saatte	<ul style="list-style-type: none">• Hava filtresine bakım uygulayın. (Aşırı kirliliğe veya tozlu koşullarda daha sık bakım uygulayın). Hava filtresi göstergesi kırmızıysa hava filtresine daha erken bakım uygulayın.• Yakıt filtresi kabını değiştirin.• Motor yakıt filtresini değiştirin.• Yakıt hatlarında ve bağlantılarında bozulma, hasar veya gevşek bağlantı olup olmadığını kontrol edin (veya yılda bir kontrol edin; hangisi önce gerçekleşirse).

Bakım Servisi Aralıkları	Bakım Prosedürü
Her 800 saatte	<ul style="list-style-type: none">• Arka tekerleğin Toe açısını kontrol edin.• Önerilen hidrolik sıvısını kullanmıyorsanız veya depoyu alternatif bir sıvıyla doldurduysanız, hidrolik sıvısını değiştirin.• Tavsiye edilen hidrolik sıvısını kullanmıyorsanız veya depoyu alternatif bir sıvıyla doldurduysanız, hidrolik filtrelerini değiştirin.• Arka tekerlek yataklarına sızdırmazlık uygulayın.
Her 1000 saatte	<ul style="list-style-type: none">• Tavsiye edilen hidrolik sıvısını kullanıyorsanız, hidrolik filtrelerini değiştirin.
Her 2000 saatte	<ul style="list-style-type: none">• Önerilen hidrolik sıvısını kullanıyorsanız, hidrolik sıvısını değiştirin.
Her 6000 saatte	<ul style="list-style-type: none">• Bilgi Merkezi ekranında SPN 3251 FMI 0, SPN 3720 FMI 0 veya SPN 3720 FMI 16 motor arızaları gösterilirse DPF'nin kurum filtresini sökün, temizleyin ve tekrar takın ya da kurum filtresini iyice temizleyin.
Her 2 yılda	<ul style="list-style-type: none">• Soğutma sistemi boşaltın ve değiştirin.• Tüm hareketli hortumları yenisiyle değiştirin.

Günlük Bakım Kontrol Listesi

Düzenli kullanım için bu sayfanın kopyasını alın.

Bakım Kontrol Ögesi	Hafta:						
	Pzt.	Sal.	Çar.	Per.	Cum.	Cts.	Paz.
Emniyet kilidinin çalışmasını kontrol edin.							
Fren çalışıp çalışmadığını kontrol edin.							
Motor yağ ve yakıt seviyesini kontrol edin.							
Su/yakıt ayırıcısını boşaltın.							
Hava filtresi tıkanma göstergesini kontrol edin.							
Radyatör ve elekte döküntü olup olmadığını kontrol edin.							
Motorla olağan dışı ses olup olmadığını kontrol edin. ¹							
Çalışırken olağan dışı ses olup olmadığını kontrol edin.							
Hidrolik sistem sıvısı seviyesini kontrol edin.							
Hidrolik filtre göstergesini kontrol edin. ²							
Hidrolik hortumlarını hasara karşı kontrol edin.							
Sıvı sızıntısı olup olmadığını kontrol edin.							
Lastik hava basıncını kontrol edin.							
Göstergenin çalışıp çalışmadığını kontrol edin.							
Silindir-alt bıçak ayarını kontrol edin.							
Kesim yüksekliği ayarını kontrol edin.							
Yağlama için tüm gresörlükleri kontrol edin. ³							
Boya hasarlarını düzeltin.							
Makineyi yıkayın.							
1. Çalıştırmada güçlük, aşırı duman veya çalışırken titreşim varsa kızdırma bujisi ve enjektör memelerini kontrol edin.							
2. Motor çalışırken ve yağ çalışma sıcaklığındayken kontrol edin							
3. Her yıkamadan hemen sonra, belirtilen aralığa bakılmaksızın							

Dikkat Edilmesi Gereken Konularla ilgili Notlar

Kontrolü yapan:		
Öge	Tarih	Bilgi
1		
2		
3		
4		
5		
6		
7		
8		

Önemli: Ek bakım prosedürleri hakkında bilgi almak için motorun kullanma kılavuzu ile kesim ünitesinin *Kullanma Kılavuzuna* bakın.

Not: www.Toro.com adresine gidip ana sayfadaki Kılavuzlar bağlantısından makinenizi arayarak elektrik veya hidrolik şemasının ücretsiz bir kopyasını indirin.

Yağlama

Yatakların ve Burçların Yağlanması

Servis Aralığı: Her 50 saatte (ayrıca, her yıkamadan hemen sonra gresleyin).

Yatakların ve burçların tüm gresörlüklerini 2 numara lityum gresle yağlayın.

Gresörlük konumları ve miktarları aşağıdaki gibidir:

- Pompa tahrik mili (3) ([Şekil 76](#))

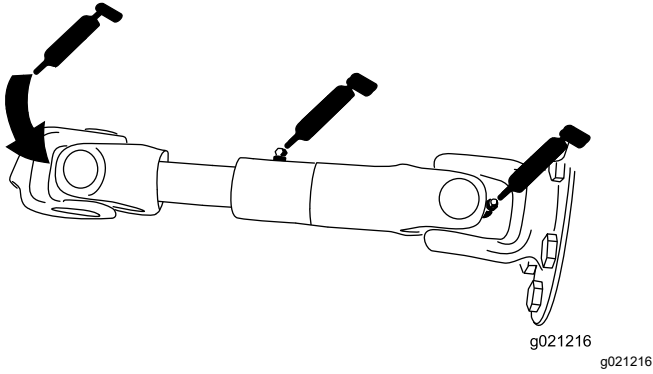

Şekil 76

- Kesim ünitesi kaldırma kolu silindirleri (2'şer adet) ([Şekil 77](#))

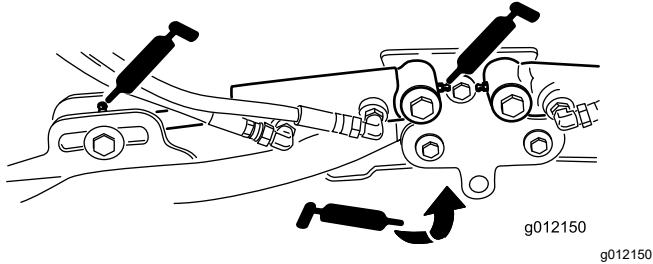

Şekil 77

- Kaldırma kolu kılavuzları (1'er adet) ([Şekil 77](#))
- Kesim ünitesi taşıyıcı çerçevesi ve kılavuzu (2'şer adet) ([Şekil 78](#))

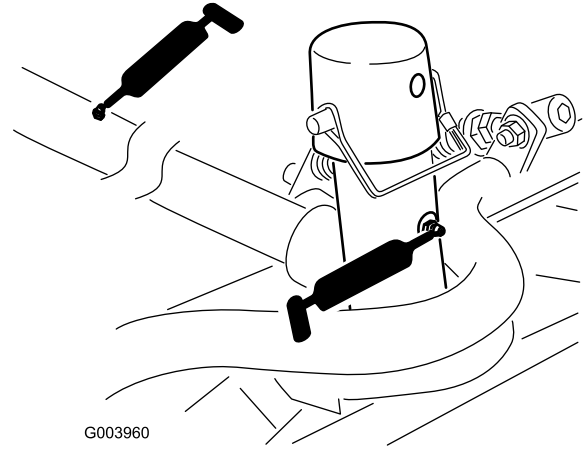

Şekil 78

- Kaldırma kolu pivot mili (1'er adet) ([Şekil 79](#))

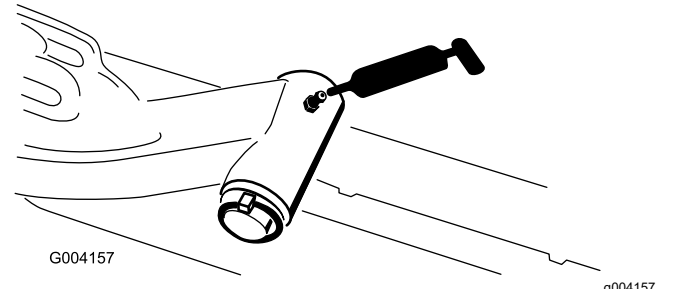

Şekil 79

- Arka aks bağlantı çubuğu (2) ([Şekil 80](#))

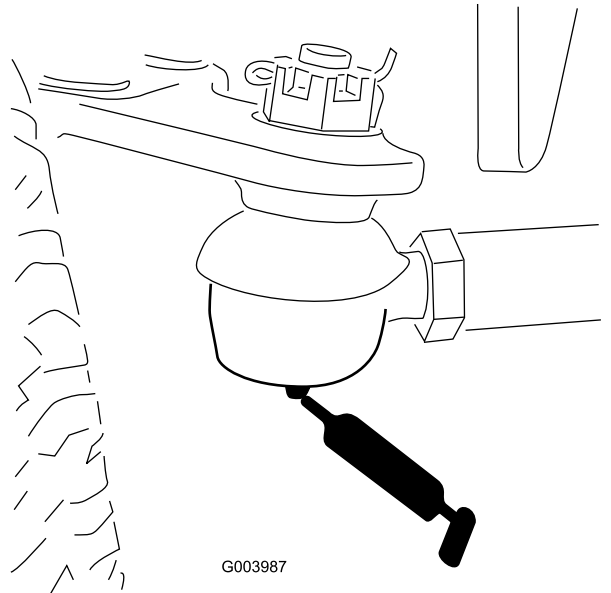

Şekil 80

- Aks direksiyon kılavuzu (1) ([Şekil 81](#))

Motor Bakımı

Motor Güvenliđi

- Yađı kontrol etmeden veya kartere yađ eklemeyen önce motoru kapatın.
- Regülatör hızını deđiřtirmeyin veya motoru yüksek devirde çalıřtırmayın.

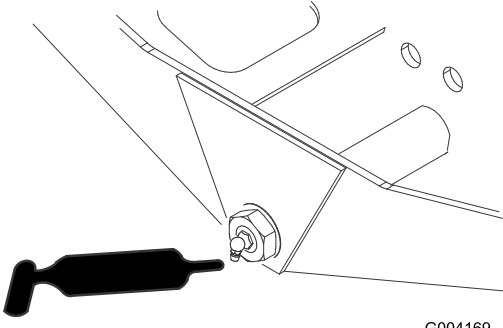

řekil 81

Hava Filtresi Bakımı

Servis Aralıđı: Her 400 saatte (Ařırı kirli veya tozlu kořullarda daha sık bakım uygulayın). Hava filtresi göstergesi kırmızıysa hava filtresine daha erken bakım uygulayın.

Hava temizleyici gövdesinde hava sızıntısına neden olabilecek bir hasar olup olmadığını kontrol edin. Hasarlıysa yenisiyle deđiřtirin. Tüm emme sistemini sızıntı, hasar veya gevřek hortum kelepçelerine karřı kontrol edin.

Hava temizleyicisi filtresine sadece servis göstergesi yandıđında bakım yapın. Hava filtresinin gerektiđinden önce deđiřtirilmesi, filtre çıkarıldıđında motora kir girme olasılıđını artırmaktan başka bir iře yaramaz.

Önemli: Kapađın yerine dođru oturduđunu ve hava temizleyici gövdesiyle tam olarak kapandıđını teyit edin.

- Direksiyon silindiri bilyalı mafsalları (2) (řekil 82)

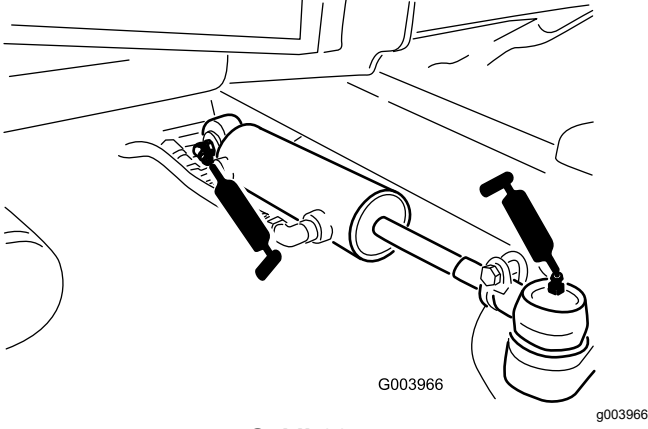

řekil 82

- Fren pedalı (1) (řekil 83)

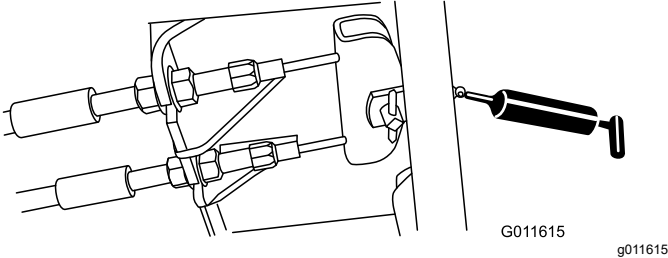

řekil 83

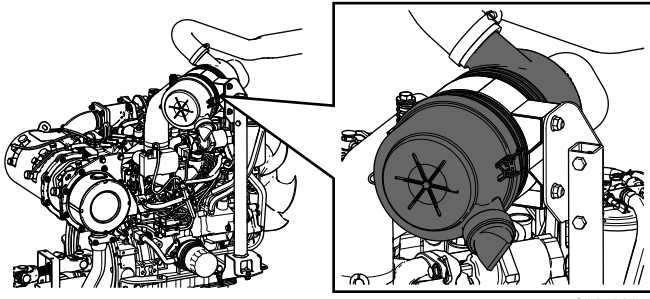

G034923
g034923

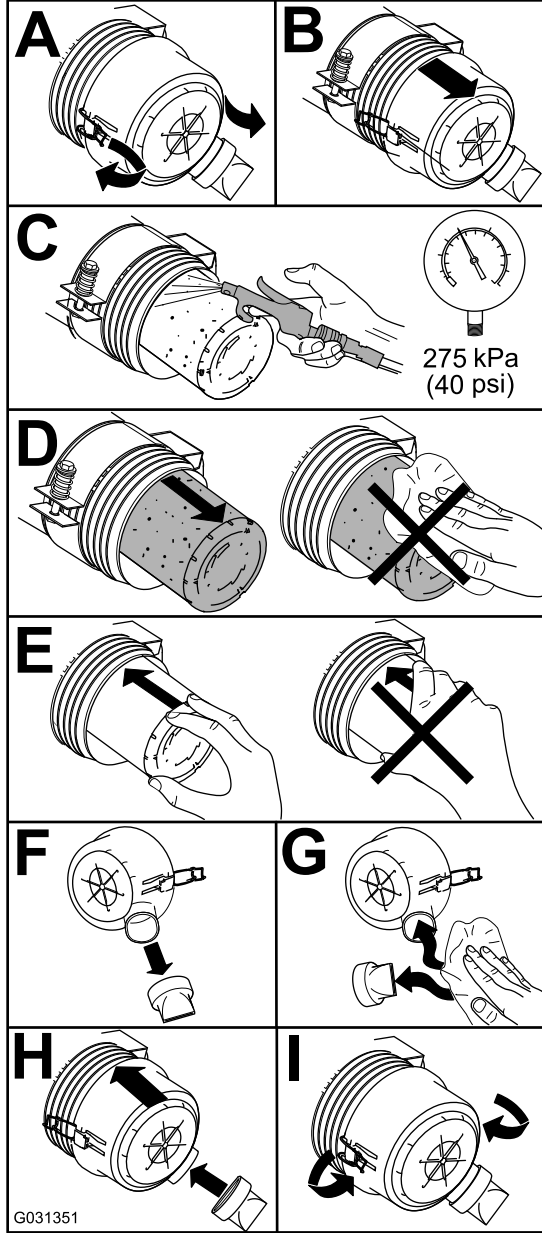

G031351

g031351

Şekil 84

Motor Yağı Bakımı

Yağ Özellikleri

Aşağıdaki özellikleri karşılayan veya bunları aşan, yüksek kaliteli, düşük küllü bir motor yağı kullanın:

- API servis kategorisi CJ-4 veya üzeri
- ACEA servis kategorisi E6
- JASO servis kategorisi DH-2

Önemli: API CJ-4 veya üzeri, ACEA E6 ya da JASO DH-2 dışında motor yağı kullanılması dizel partikül filtresinin tıkanmasına veya motor hasarına yol açabilir.

Aşağıdaki viskozite sınıfından bir motor yağı kullanın:

- Tercih edilen yağ: SAE 15W-40 (-18°C üzeri)
- Alternatif yağ: SAE 10W-30 veya 5W-30 (tüm sıcaklıklar)

Yetkili Toro distribütörünüzde, 15W-40 veya 10W-30 viskozite sınıfı Toro Premium Motor Yağı bulabilirsiniz.

Motor Yağı Seviyesinin Kontrol Edilmesi

Servis Aralığı: Her kullanımdan önce veya günlük

Önemli: Motor yağı seviyesini her gün kontrol edin. Motor yağı seviyesi seviye çubuğundaki Tam işaretinin üzerindeyse motor yağı yakıtla seyrelmiş olabilir.

Motor yağı seviyesi Tam işaretinin üzerindeyse motor yağını kontrol edin.

Motor yağını kontrol etmek için en uygun zaman, motor gün içinde ilk kez kullanılmadan öncesidir. Motoru çalıştırdıysanız, motor yağı seviyesini kontrol etmeden önce, yağın kartere geri akması için en az 10 dakika bekleyin. Yağ seviyesi yağ çubuğundaki Ekle (Add) işaretinde veya altındaysa, yağ seviyesi Tam (Full) işaretine gelene kadar yağ ekleyin. **Motoru aşırı yağ doldurmayın.**

Önemli: Motor yağı seviyesini, yağ göstergesindeki yüksek ve düşük sınırları arasında tutun; çok fazla veya çok az yağ bulunması motorun arızalanmasına yol açabilir.

1. Makineyi düz bir zemine park edin, kesim ünitelerini indirin, park frenini etkinleştirin, motoru kapatın ve anahtarı çıkarın.
2. Motor yağı seviyesini kontrol edin (Şekil 85).

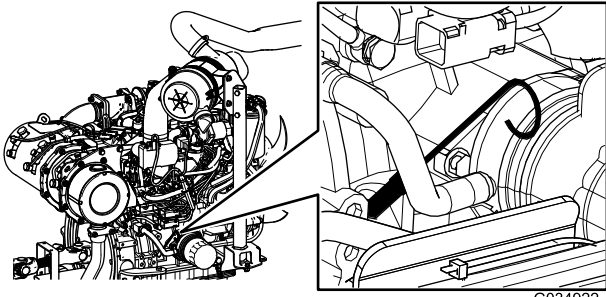

G034922

g034922

Karter Yağ Kapasitesi

Filtreyle birlikte 5,2 litre

Motor Yağı ve Filtrenin Değiştirilmesi

Servis Aralığı: Her 250 saatte

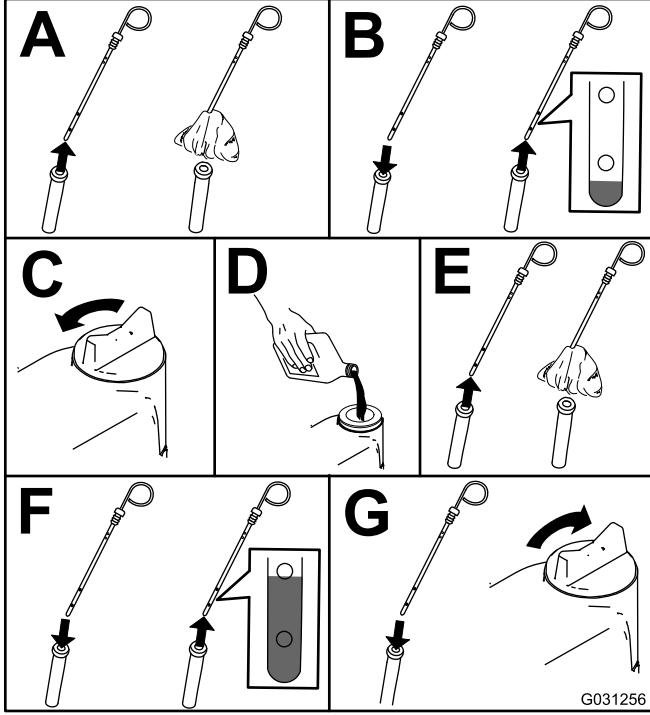

G031256

g031256

Şekil 85

Önemli: Motor yağı seviyesini, yağ göstergesinin üst ve alt sınırları arasında tuttuğunuzdan emin olun. Motor yağının fazla veya eksik doldurulması motorun arızalanmasına neden olabilir.

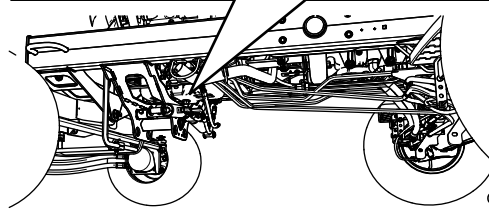
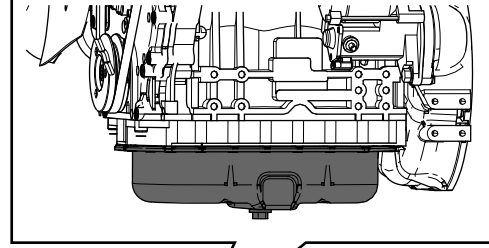

G034924

g034924

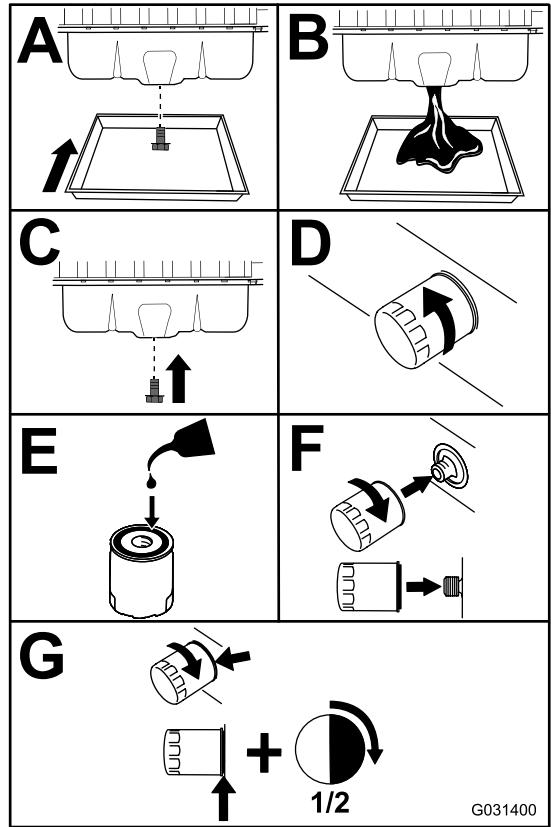

G031400

g031400

Şekil 86

Önemli: Filtreyi aşırı sıkmayın.

Kartere yağ ekleyin; bkz. [Yağ Özellikleri \(sayfa 53\)](#).

Dizel Oksitlenme Katalizörüne ve Kurum Filtresine Bakım Yapma

Servis Aralığı: Her 6000 saatte—Bilgi Merkezi ekranında SPN 3251 FMI 0, SPN 3720 FMI 0 veya SPN 3720 FMI 16 motor arızaları gösterilirse DPF'nin kurum filtresini sökün, temizleyin ve tekrar takın ya da kurum filtresini iyice temizleyin.

Bilgi Merkezinde SPN 3251 FMI 0 MOTOR KONTROLÜ, SPN 3720 FMI 0 MOTOR KONTROLÜ veya SPN 3720 FMI 16 MOTOR KONTROLÜ arızaları gösterilirse (**Şekil 87**), aşağıdaki adımları uygulayarak kurum filtresini temizleyin:

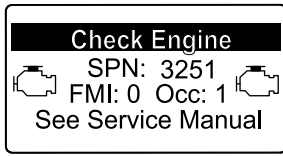

g214715

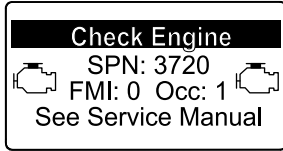

g213864

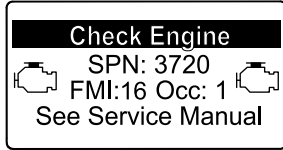

g213863

Şekil 87

1. Dizel oksitleme katalizörünün ve DPF kurum filtresinin sökülmesi ve takılması hakkında bilgi almak için *Servis Kılavuzunun* Motor bölümüne bakın.
2. Dizel oksitleme katalizörü ve kurum filtresinin yedek parçaları veya bakım işleri konusunda yetkili Toro distribütörünüze başvurun.
3. Temiz bir DPF taktıktan sonra motor ECU ünitesini sıfırlamak için yetkili Toro distribütörünüzle iletişim kurun.

Yakıt Sistemi Bakımı

⚠ TEHLİKE

Yakıt ve yakıt buharları belirli koşullar altında son derece yanıcı ve patlayıcıdır. Yakıttan kaynaklanan bir ateş veya patlama sizde ve başkalarında yanıklar oluşmasına ve maddi hasara yol açabilir.

- Yakıt deposunu, açık havada, motor kapalı ve soğukken doldurun. Yakıt dökülürse silin.
- Yakıt deposunu ağzına kadar doldurmayın. Yakıt seviyesi doldurma ağzının değil deponun en üst noktasının 25 mm altına ulaşana kadar yakıt deposuna yakıt ekleyin. Depoda bırakacağınız bu boş alan yakıtın genişlemesine olanak tanır.
- Yakıtle çalışırken asla sigara içmeyin ve açık alevlere veya yakıt buharlarının kıvılcımla alev alabileceği yerlere yaklaşmayın.
- Yakıtı temiz, güvenlik onaylı bir kapta, kapağını kapalı tutarak saklayın.

Su Ayırıcısının Bakımı

Servis Aralığı: Her kullanımdan önce veya günlük—Su ayırıcısından suyu veya diğer kirleticileri boşaltın.

Her 400 saatte—Yakıt filtresi kabını değiştirin.

1. Yakıt filtresinin altına temiz bir kap yerleştirin.
2. Filtre kanisterinin tabanındaki tahliye tapasını gevşetin ve kanister yuvasının en üst kısmındaki havalandırma deliğini açın.

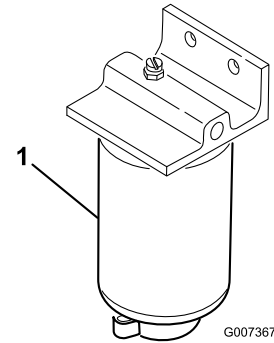

G007367

g007367

Şekil 88

1. Su ayırıcısı/Filtre kabı

3. Filtre kabının monte edildiği alanı temizleyin.
4. Filtre kabını yerinden çıkarın ve montaj yüzeyini temizleyin.

5. Filtre kabındaki contayı temiz yağla yağlayın.
6. Filtre kabını, conta ile montaj yüzeyi temas edene kadar elinizle takın, ardından ½ tur daha döndürün.
7. Filtre kanisterinin tabanındaki tahliye tapasını sıkın ve kanister yuvasının en üst kısmındaki havalandırma deliğini kapatın.

Motor Yakıt Filtresine Bakım Yapma

Servis Aralığı: Her 400 saatte—Motor yakıt filtresini değiştirin.

1. Yakıt filtresi kapağının (Şekil 89) etrafını temizleyin.

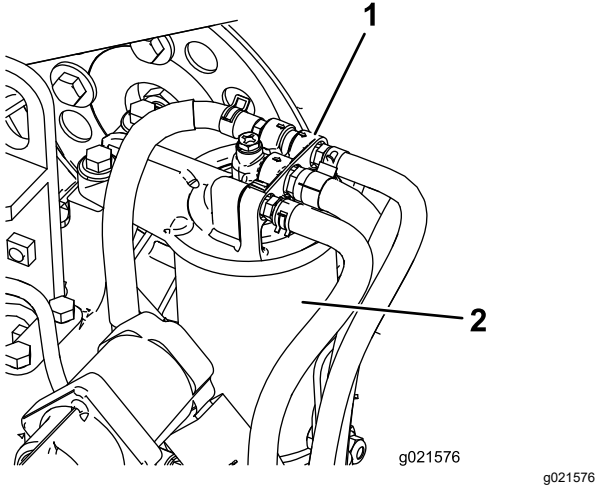

Şekil 89

1. Yakıt filtresi kapağı
2. Yakıt filtresi

2. Filtreyi çıkarın ve filtre kapağı montaj yüzeyini temizleyin (Şekil 89).
3. Filtre contasını temiz bir motor yağıyla yağlayın. Detaylı bilgi için makineyle birlikte verilen motor kullanma kılavuzuna bakın.
4. Kuru filtre kanisterini, conta ile filtre kapağı temas edene kadar elinizle takın, ardından 1/2 tur daha döndürün.
5. Motoru çalıştırın ve filtre kapağının etrafında yakıt sızıntısı olup olmadığını kontrol edin.

Yakıt Hatlarının ve Bağlantılarının Kontrol Edilmesi

Servis Aralığı: Her 400 saatte (veya yılda bir kontrol edin; hangisi önce gerçekleşirse).

Yakıt hatlarında ve bağlantılarında bozulma, hasar veya gevşek bağlantı olup olmadığını kontrol edin.

Yakıt Alım Borusu Eleğinin Temizlenmesi

Yakıt deposunun içinde bulunan yakıt alım borusu, kalıntıların yakıt sistemine girmesini önleyen bir elek ile donatılmıştır. Yakıt alım borusunu çıkarın ve eleği gerektiği şekilde temizleyin.

Elektrik Sistemi Bakımı

UYARI

CALIFORNIA Öneri 65 Uyarısı

Akü kutup başları, bağlantı uçları ve ilgili aksesuarlar kurşun ile kurşun bileşenleri içerir; bunlar, California Eyaleti tarafından kansere ve üreme sistemi hasarına yol açtığı kabul edilmiş kimyasallardır. Bunlara dokunduktan sonra ellerinizi yıkayın.

Önemli: Makinede kaynak işlemi yapmadan önce, elektrik sisteminin hasar görmemesi için akünün her iki kablosunu da ayırın, elektronik kontrol modülü kablo demeti fişlerini çıkarın ve terminal konnektörünü alternatörden ayırın.

Elektrik Sistemi Emniyeti

- Makineyi tamir etmeden önce akünün bağlantısını kesin. İlk önce negatif kutbun, son olarak da pozitif kutbun bağlantısını kesin. İlk önce pozitif kutbu, son olarak da negatif kutbu bağlayın.
- Aküyü, kıvılcım ve alevlerden uzak, iyi havalandırılan, açık bir ortamda şarj edin. Aküyü bağlamadan veya bağlantısını ayırmadan önce şarj cihazının fişini çekin. Koruyucu kıyafet giyin ve yalıtımlı aletler kullanın.

Akülerin Bakımı

Servis Aralığı: Her 50 saatte—Aküyü temizleyin ve durumunu kontrol edin (veya haftada bir; hangisi önce gerçekleşirse).

Her 50 saatte—Akünün kablo bağlantılarını kontrol edin.

TEHLİKE

Akü elektroliti, tüketilmesi halinde ölümcül olan ve ağır yanıklara yol açabilen sülfürik asit içerir.

- Elektroliti asla içmeyin veya cildinize, gözlerinize ya da giysilerinize temas etmesine izin vermeyin. Gözlerinizi korumak için emniyet gözlüğü, ellerinizi korumak içinse kauçuk eldiven takın.
- Aküyü, cildi yıkamak için temiz su bulunan bir yerde doldurun.

UYARI

Akü şarj edilirken patlayıcı gazlar açığa çıkar.

Akünün yanında asla sigara içmeyin ve kıvılcımlar ile alevleri aküden uzak tutun.

Kirli bir akü yavaşça deşarj olacağından, bağlantı uçlarını ve tüm akü muhafazasını her zaman temiz tutun. Aküyü temizlemek için muhafazanın tamamını karbonatlı suyla yıkayın. Temiz suyla durulayın.

Sigortaların Kontrol Edilmesi

Elektrik sisteminde 8 sigorta bulunmaktadır. Sigorta bloku (Şekil 90), kontrol kolu erişim panelinin arkasında bulunur.

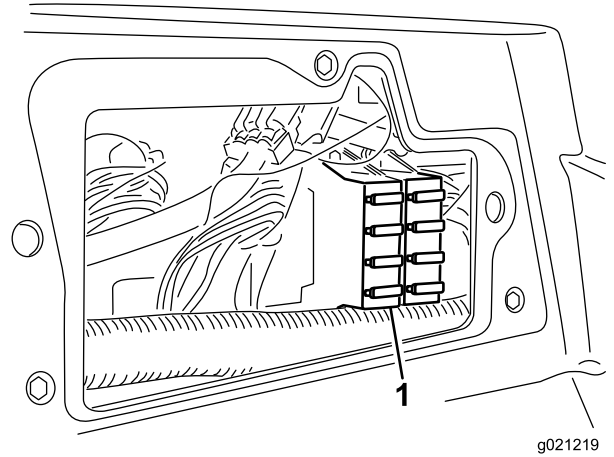

Şekil 90

1. Sigorta bloku

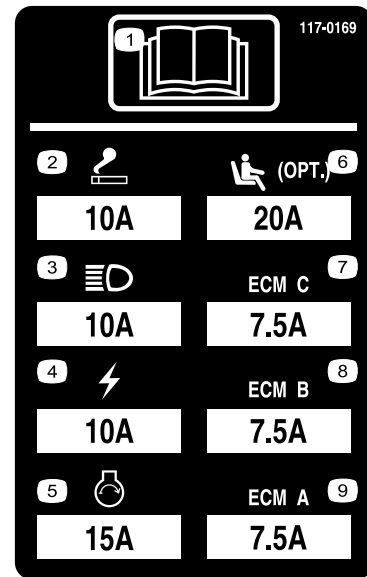

Şekil 91

decal117-0169

Sürüş Sistemi Bakımı

Lastik Hava Basıncı Kontrolü

Servis Aralığı: Her kullanımdan önce veya günlük

Lastik hava basıncını kontrol edin. Ön ve arka lastiklerdeki doğru hava basıncı 83 ila 103 kPa'dır (12 ila 15 psi).

⚠ TEHLİKE

Düşük lastik hava basıncı makinenin yamaçlardaki dengesini azaltır. Bu da yaralanmaya veya ölüme yol açabilecek bir devrilmeye sebep olabilir.

Lastikleri gereğinden az şişirmeyin.

Tekerlek Bijonlarının Torkunun Kontrol Edilmesi

Servis Aralığı: İlk saatten sonra

İlk 10 saatten sonra

Her 250 saatte

Bijon somunlarını 94 ila 122 N·m torkla sıkın.

⚠ UYARI

Bijon somunlarının belirtilen değerlerle sıkılmaması yaralanmaya neden olabilir.

Bijon somunlarındaki doğru sıkma değerlerini koruyun.

Çekiş Sistemini Boşta Çalışmaya Ayarlama

Hareket pedalını bıraktığınız zaman motor stop etmemelidir. Stop ederse aşağıdaki ayarları yapın:

1. Makineyi düz bir zemine park edin, kesim ünitelerini yere indirin, motoru kapatın ve anahtarı çıkarın.
2. Makinenin ön kısmını, ön lastikler yerden kesilene kadar krikoyla kaldırın. Kazara düşmesini önlemek için makineyi kriko ayaklarıyla destekleyin.
Not: 4 tekerlekten çekişli modellerde arka lastikler de yerden kesilmelidir.
3. Hidrostatın sağ tarafında, çekiş ayar kamının (Şekil 92) kilit somununu gevşetin.

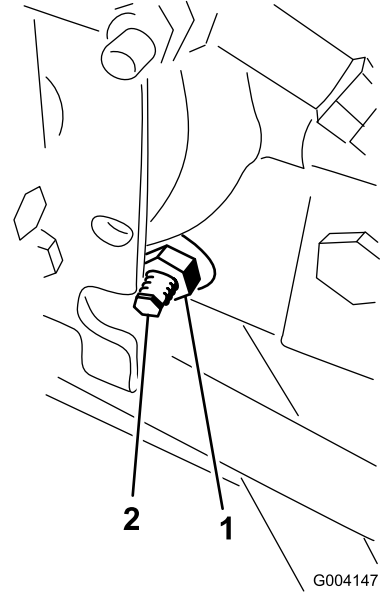

Şekil 92

1. Kilit somunu

2. Çekiş ayar kamı

⚠ UYARI

Çekiş ayar kamında son ayarı yapabilmemiz için motor çalışıyor olmalıdır. Bu işe kişisel yaralanma riski doğurur.

Ellerinizi, ayaklarınızı, yüzünüzü ve diğer uzuvlarınızı kıvılcım tutucudan, motorun diğer sıcak kısımlarından ve dönen parçalardan uzak tutun.

4. Motoru çalıştırın ve kamın altıgen somununu tekerleklerin dönmesi durana kadar her iki yönde de döndürün.
5. Ayarı sabitlemek için kilit somununu sıkın.
6. Motoru kapatın, kriko ayaklarını çıkarın ve makineyi yere indirin.
7. Stop etmediğinden emin olmak için makineyi test edin.

Arka Tekerlek Toe Açısının Ayarlanması

Servis Aralığı: Her 800 saatte—Arka tekerleğin Toe açısını kontrol edin.

1. Direksiyon simidini arka tekerlekler düz ileri bakacak şekilde döndürün.
2. Bağlantı çubuğunun (**Şekil 93**) her iki ucundaki sıkıştırma somunu gevşetin.

Not: Bağlantı çubuğunun dıştan oluklu ucu soldan dışlıdır.

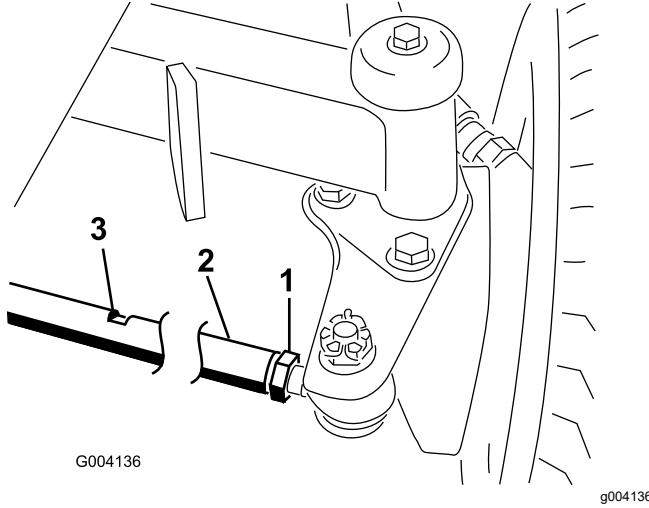

Şekil 93

1. Sıkıştırma somunu
2. Bağlantı çubuğu
3. Cıvata anahtar yuvası

3. Cıvata anahtar yuvasını kullanarak bağlantı çubuğunu döndürün.
4. Arka tekerleklerin önü ile arkasındaki mesafeyi aks yüksekliğinden ölçün.

Not: Arka tekerleklerin ön kısmındaki mesafe, tekerleklerin arka kısmında ölçülen mesafeden 6 mm daha az olmalıdır.

5. Gerektiğinde bu işlemi tekrarlayın.

Soğutma Sistemi Bakımı

Soğutma Sistemi Emniyeti

- Motor soğutma sıvısının yutulması zehirlenmeye neden olabilir; çocuklardan ve evcil hayvanlardan uzak tutun.
- Sıcak ve basınçlı soğutma sıvısının dışarı akması veya sıcak bir radyatöre ve çevresindeki parçalara dokunulması ciddi yanıklara neden olabilir.
 - Radyatör kapağını çıkarmadan önce mutlaka en az 15 dakika motorun soğumasını bekleyin.
 - Radyatör kapağını açarken bir bez kullanın ve buharın çıkmasına izin vermek için kapağı yavaşça açın.

Soğutma Sisteminin Kontrolü

Servis Aralığı: Her kullanımdan önce veya günlük

Filtre, yağ soğutucu ve radyatör önündeki kirleri her gün giderin, çalışma koşulları çok tozlu veya kirlirse bu işlemi daha sık yapın. Bkz. [Soğutma Sistemindeki Kalıntıların Giderilmesi \(sayfa 60\)](#).

Soğutma sistemi, %50 su %50 etilen glikol çözeltili kalıcı antifrizden oluşan bir karışımla doldurulur. Her gün, motoru çalıştırmadan önce genleşme kabındaki soğutma suyu seviyesini kontrol edin. Soğutma sisteminin kapasitesi 6,6 litredir.

⚠ DİKKAT

Motor çalışıyorsa, sıcak ve basınçlı soğutma suyu boşalarak yanmalara yol açabilir.

- **Motor çalışırken radyatör kapağını açmayın.**
- **Radyatör kapağını açarken bir bez kullanın ve buharın çıkmasına izin vermek için kapağı yavaşça açın.**

1. Genleşme kabındaki (**Şekil 94**) soğutma sıvısı seviyesini kontrol edin.

Soğutucu seviyesi, kabın yan tarafındaki işaretlerin arasında olmalıdır.

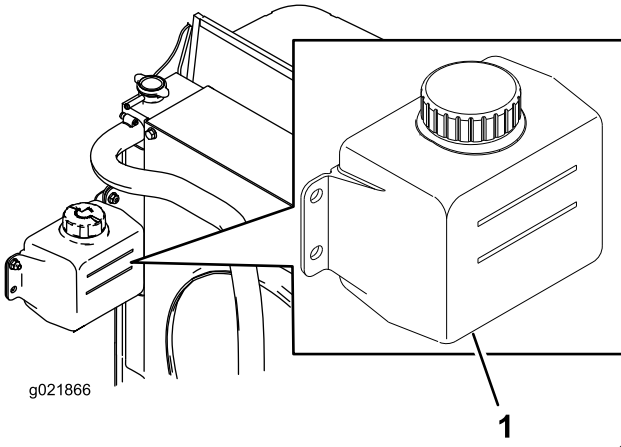

Şekil 94

1. Genleşme kabı

2. Soğutma suyu seviyesi düşükse, genişleme kabının kapağını çıkarın ve takviye yapın. **Aşırı doldurmayın.**
3. Genleşme kabının kapağını takın.

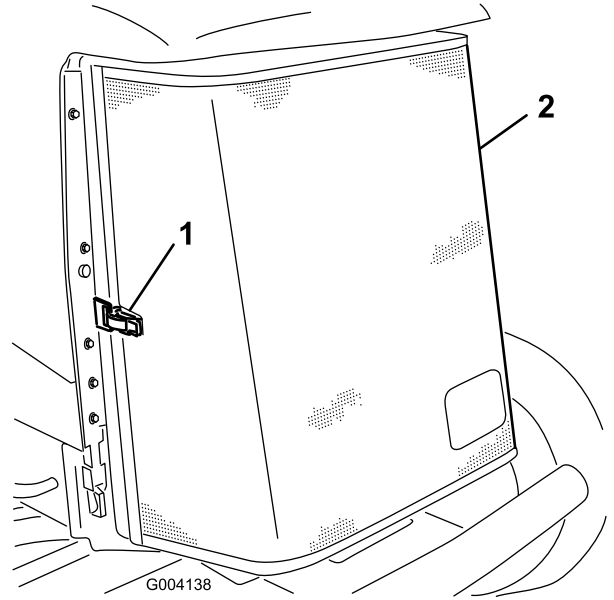

Şekil 95

1. Arka elek mandalı
2. Arka elek

4. Radyatör/yağ soğutucunun her iki tarafını da basınçlı havayla iyice temizleyin (Şekil 96).

Soğutma Sistemindeki Kalıntıların Giderilmesi

Servis Aralığı: Her kullanımdan önce veya günlük (Çalışma koşulları kirliyse daha sık temizleyin).

Her 100 saatte—Soğutma sistemi hortumlarını inceleyin.

Her 2 yılda—Soğutma sistemi boşaltın ve değiştirin.

1. Makineyi düz bir zemine park edin, kesim ünitelerini indirin, park frenini etkinleştirin, motoru kapatın ve anahtarı çıkarın.
2. Motor alanındaki tüm kalıntıları iyice temizleyin.
3. Kelepçenin mandalını açın ve arka eleği döndürerek açın (Şekil 95).

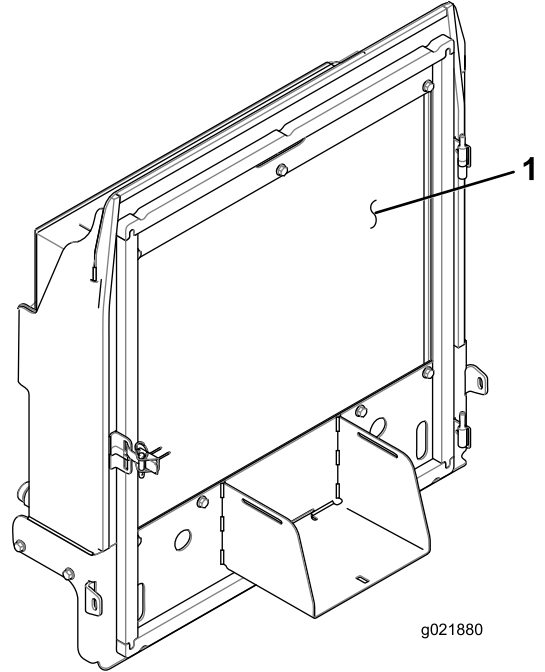

Şekil 96

1. Radyatör/Yağ Soğutucu

5. Eleği kapatın ve mandalı sabitleyin.

Fren Bakımı

Park Freninin Ayarlanması

Fren pedalında 2,5 cm'den fazla serbest hareket varsa veya daha fazla tutma kuvveti gerekiyorsa frenleri ayarlayın (Şekil 97). Serbest hareket (veya "boşluk"), frenleme direnci hissedilmeden önce fren pedalının boşta hareket ettiği mesafedir.

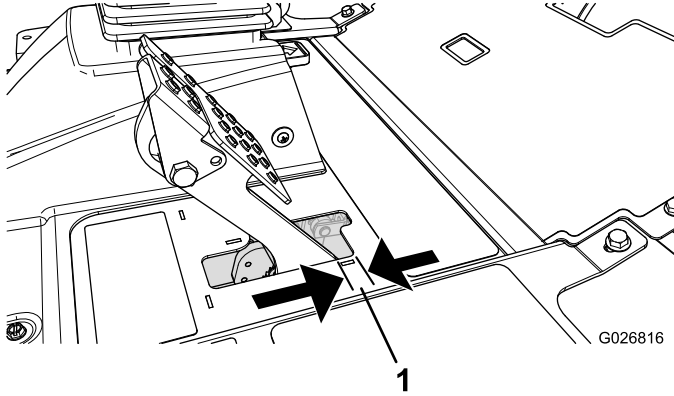

Şekil 97

1. Serbest hareket

Not: Ayarlardan önce ve sonra kampanaların serbest olduğundan emin olmak için tekerlek - motor boşluğunu kullanarak kampanaları ileri geri sallayın.

1. Fren pedallarında serbest hareketi azaltmak için, fren kablosunun dişli ucundaki ön somunu (Şekil 98) gevşeterek frenleri sıkın.

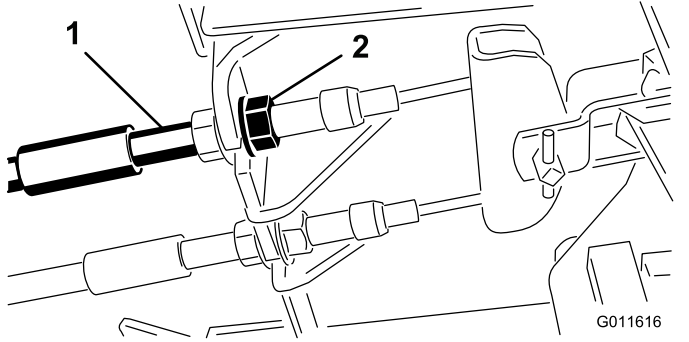

Şekil 98

1. Fren teli
2. Ön somun

2. Tekerlek kilitlemeden önce, fren pedallarında 0,63 ila 1,27 cm serbest hareket olana kadar kabloyu geriye doğru hareket ettirmek için arka somunu sıkın (Şekil 97).
3. Her iki kablonun frenleri aynı anda devreye soktuğundan emin olarak ön somunları sıkın.

Not: Somunları sıkarken kablo kanalının dönmediğinden emin olun.

Park Freni Mandalının Ayarlanması

Park freni devreye girmez ve kilitlemezse, fren mandalını ayarlayın.

1. Park freni mandalını şasiye sabitleyen 2 vidayı gevşetin (Şekil 99).

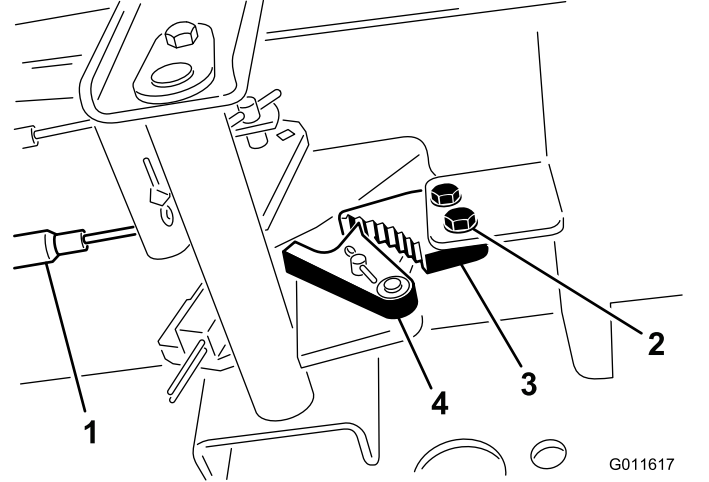

Şekil 99

1. Fren kabloları
2. Vida
3. Park freni mandalı
4. Fren kilidi

2. Fren kilidi fren mandalına tam olarak kenetlenene kadar (Şekil 99) park frenini ileri doğru bastırın.
3. Ayarı kilitleyen 2 vidayı sıkın.
4. Park frenini devreden çıkarmak için fren pedalına basın.
5. Ayarı kontrol edin ve gerektiği şekilde ayarlayın.

Kemer bakımı

Alternatör Kayışına Bakım Yapılması

Servis Aralığı: İlk 10 saatten sonra

Her 100 saatte

Not: Kayışın doğru gerdirilmesi için, kayışa tam kasnakların ortasından 44 N kuvvet uygulanınca 10 mm'lik bir bükülme oluşmasına imkan tanıyın.

1. Bükülme 10 mm değilse alternatör montaj civatalarını gevşetin (**Şekil 100**).

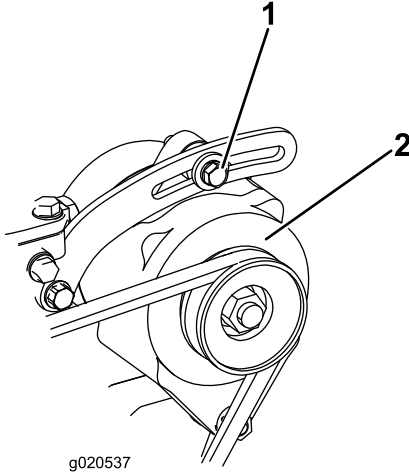

Şekil 100

1. Montaj civatası
2. Alternatör

2. Alternatör-kayış gerginliğini artırın veya azaltın ve civataları sıkın.
3. Gerginliğin doğru olduğunu teyit etmek için kayış bükülmesini tekrar kontrol edin.

Hidrolik Sistemi Bakımı

Hidrolik Sistemi Emniyeti

- Hidrolik sıvısı cildinize nüfuz ederse derhal tıbbi yardım alın. Nüfuz eden hidrolik sıvısı bir doktor tarafından birkaç saat içinde çıkarılmalıdır.
- Hidrolik sistemine basınç uygulamadan önce tüm hidrolik sıvısı hortumlarının ve hatlarının iyi durumda, hidrolik bağlantıları ile bağlantı parçalarının ise yeterince sıkı olduğundan emin olun.
- Vücudunuzu ve ellerinizi, yüksek basınçlı hidrolik sıvısı çıkan pim deliklerinden veya nozullardan uzak tutun.
- Sızan hidrolik sıvılarını temizlemek için bir karton veya kağıt kullanın.
- Hidrolik sisteminde herhangi bir iş yapmaya başlamadan önce sistemdeki tüm basıncı emniyetli bir şekilde boşaltın.

Hidrolik Hatları ve Hortumlarının Kontrolü

Servis Aralığı: Her kullanımdan önce veya günlük

Hidrolik hatları ve hortumlarında sızıntı, bükülme, gevşek montaj destekleri, aşınma, gevşek bağlantı parçaları, hava şartlarından kaynaklanan bozulma ve kimyasal bozulma olup olmadığını kontrol edin. Çalışmaya başlamadan önce gerekli tüm onarımları yapın.

Hidrolik Sıvısının Kontrol Edilmesi

Servis Aralığı: Her kullanımdan önce veya günlük

1. Makineyi düz bir zemine park edin, kesim ünitelerini indirin, motoru kapatın, park frenini etkinleştirin ve anahtarı çıkarın.
2. Dolum boynunun ve hidrolik deposu kapağının çevresini temizleyin (**Şekil 101**). Dolum boynunun kapağını çıkarın.

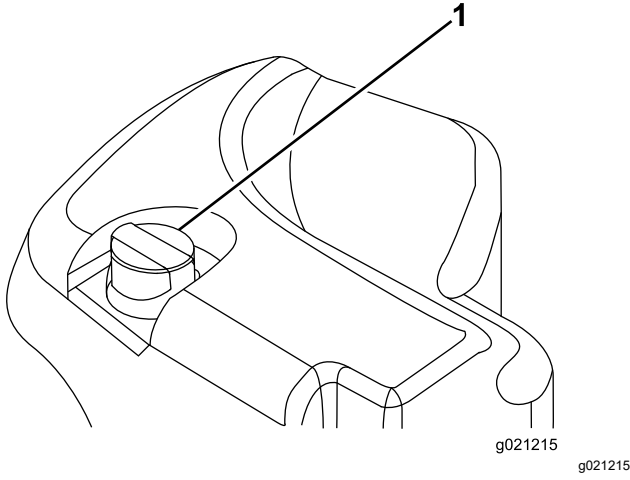

Şekil 101

1. Hidrolik sıvısı depo kapağı

3. Yağ çubuğunu dolum boynundan çıkarın ve temiz bir bezle temizleyin.
4. Yağ çubuğunu doldurma ağzına sokun, ardından çıkarın ve yağ seviyesini kontrol edin.

Not: Sıvı seviyesi, yağ çubuğundaki işaretin 6,3 mm uzağı içinde olmalıdır.

Önemli: Hidrolik deposunu aşırı doldurmayın.

5. Sıvı seviyesi düşükse, TAM işaretine gelene kadar sıvı ekleyin.
6. Yağ çubuğunu ve kapağı, dolum boynuna takın.

Hidrolik Sıvısı Teknik Özellikleri

Depo, fabrikada yüksek kaliteli hidrolik sıvısıyla doldurulur. Her gün motoru çalıştırmadan önce ve sonra hidrolik sıvısının seviyesini kontrol edin; bkz. [Hidrolik Sıvısının Kontrol Edilmesi \(sayfa 62\)](#).

Önerilen hidrolik sıvı: Toro PX Uzun Ömürlü Hidrolik Sıvısı; 19 litre kova veya 208 litre bidon seçenekleri mevcuttur.

Not: Önerilen yedek sıvıyı kullanan makineler daha az sıvı ve filtre değişimi gerektirir.

Alternatif hidrolik sıvıları: Toro PX Uzun Ömürlü Hidrolik Sıvısı mevcut değilse, aşağıdaki tüm malzeme özellikleri için belirtilen aralıkta yer alan ve endüstri standartlarını karşılayan özelliklere sahip başka bir geleneksel, petrol bazlı hidrolik sıvısı kullanabilirsiniz. Sentetik sıvılar kullanmayın. Uygun ürünü belirlemek için yağlama maddesi distribütörünüze danışın.

Not: Toro, uygun olmayan muadil ürünler kullanılması sonucu ortaya çıkabilecek hasarlarla ilgili hiçbir sorumluluk kabul etmez. Bu nedenle ürünler

sadece tavsiyelerinin arkasında durabilecek güvenilir üreticilerin ürünlerini kullanın.

Yüksek Viskozite Endeksli/Düşük Akma Noktalı Yıpranma Önleyici Hidrolik Sıvısı, ISO VG 46

Malzeme Özellikleri:

Viskozite, ASTM D445 40°C'de 44 ila 48 santistok (cSt)

Viskozite Endeksi ASTM D2270 140 veya daha yüksek

Akma Noktası, ASTM D97 -37°C ila -45°C arası

Endüstri Özellikleri: Eaton Vickers 694 (I-286-S, M-2950-S/35VQ25 veya M-2952-S)

Not: Hidrolik sıvılarının büyük bir kısmı renksiz olduğundan, olası sızıntıları tespit edebilmek zordur. Hidrolik sıvıları için, 20 ml şişeler halinde satılan bir kırmızı boya katkısı vardır. 15 ila 22 litre hidrolik sıvısı için bir şişe yeterli olacaktır. Yetkili Toro distribütörünüze 44-2500 parça numarasıyla sipariş edebilirsiniz.

Önemli: Toro Premium Sentetik Biyobozunur Hidrolik Sıvısı, Toro tarafından onaylanan tek sentetik biyobozunur sıvıdır. Bu sıvı, Toro hidrolik sistemlerinde kullanılan elastomerlerle uyumludur ve çok çeşitli sıcaklıklar için uygundur. Bu sıvı geleneksel mineral yağlarla uyumludur, ancak maksimum biyobozunurluk ve performans için hidrolik sistemi geleneksel sıvıdan olabildiğince arındırılmalıdır. Bu yağ, 19 litre kova veya 208 litre bidon seçenekleri ile yetkili Toro distribütörünüzde bulunabilir.

Hidrolik Sıvısı Kapasitesi

30 litre; bkz. [Hidrolik Sıvısı Teknik Özellikleri \(sayfa 63\)](#)

Hidrolik Sıvısının Değiştirilmesi

Servis Aralığı: Her 2000 saatte—**Önerilen hidrolik sıvısını kullanıyorsanız, hidrolik sıvısını değiştirin.**

Her 800 saatte—**Önerilen hidrolik sıvısını kullanmıyorsanız veya depoyu alternatif bir sıvıyla doldurduysanız, hidrolik sıvısını değiştirin.**

Hidrolik sıvısı kirlenirse, sistemi yıkamak için yerel Toro distribütörünüze danışın. Kirlenmiş hidrolik sıvısı temiz bir yağla kıyasla sütümsü bir dokuda veya siyah renkte olur.

1. Makineyi düz bir zemine park edin, kesim ünitelerini indirin, park frenini etkinleştirin, motoru kapatın ve anahtarı çıkarın.
2. Kaputu yükseltin.
3. Hidrolik sıvısı deposunun (Şekil 102) alt kısmına monte bağlantı parçasının altına büyük bir tahliye kabı yerleştirin.

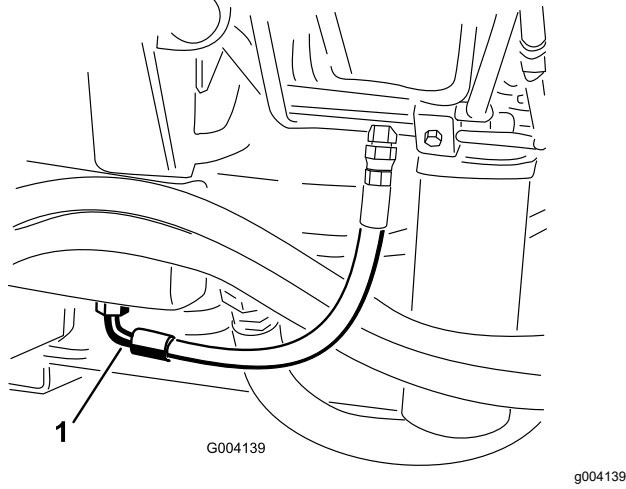

Şekil 102

1. Hortum

4. Hortumu bağlantı parçasının altından ayırın ve hidrolik sıvının tahliye kabına akmasına izin verin.
5. Hidrolik sıvısı tamamen boşaldıktan sonra hortumu takın.
6. Hidrolik deposunu hidrolik sıvısıyla doldurun; bkz. [Hidrolik Sıvısı Teknik Özellikleri \(sayfa 63\)](#) ve [Hidrolik Sıvısı Kapasitesi \(sayfa 63\)](#).

Önemli: Yalnızca belirtilen hidrolik sıvılarını kullanın. Diğer sıvılar sisteme hasar verebilir.

7. Depo kapağını takın.
8. Motoru çalıştırın ve tüm hidrolik sistem kontrollerini kullanarak sisteme hidrolik sıvısı dağıtın.
9. Sızıntı olup olmadığını kontrol edin.
10. Motoru kapatın.
11. Hidrolik sıvısının seviyesini kontrol edin ve seviye çubuğundaki DOLU işaretine ulaşana kadar takviye edin.

Önemli: Depoyu aşırı doldurmayın.

Hidrolik Filtrelerinin Değiştirilmesi

Servis Aralığı: Her 1000 saatte—**Tavsiye edilen hidrolik sıvısını kullanıyorsanız**, hidrolik filtrelerinizi değiştirin.

Her 800 saatte—**Tavsiye edilen hidrolik sıvısını kullanmıyorsanız veya depoyu alternatif bir sıvıyla doldurduysanız**, hidrolik filtrelerinizi değiştirin.

Hidrolik sistemde bir bakım aralığı göstergesi (Şekil 103) bulunur. Motor çalışma sıcaklığında çalışırken, göstergeye bakın; yeşil bölgede olmalıdır. Gösterge kırmızı bölgede ise hidrolik filtrelerinizi değiştirin.

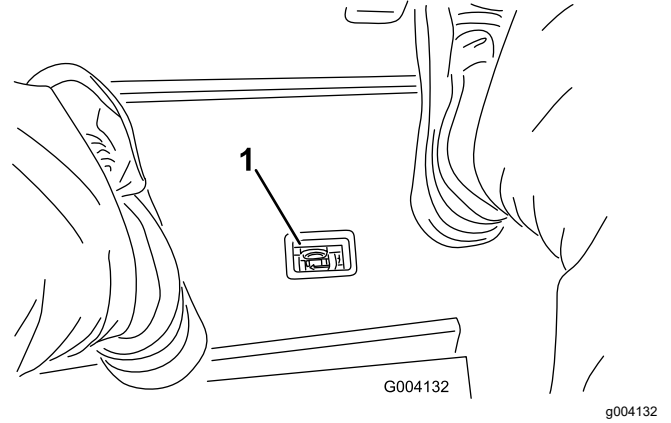

Şekil 103

1. Hidrolik filtre kısıtlama göstergesi

Önemli: Başka filtrelerin kullanılması, bazı bileşenlerin garantisini geçersiz kılabilir.

1. Makineyi düz bir zemine park edin, kesim ünitelerini indirin, park frenini etkinleştirin, motoru kapatın ve anahtarı çıkarın.
2. Filtre montaj alanının etrafını temizleyin ve filtrenin altına bir boşaltma kabı yerleştirin (Şekil 104) ve (Şekil 105).

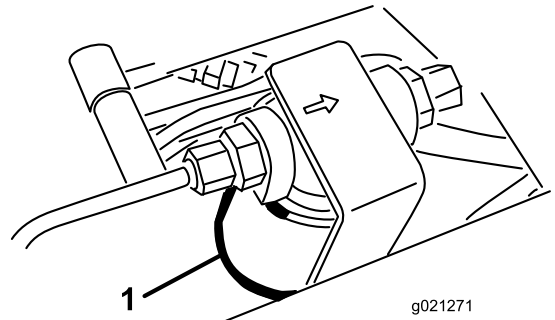

Şekil 104

1. Hidrolik filtresi

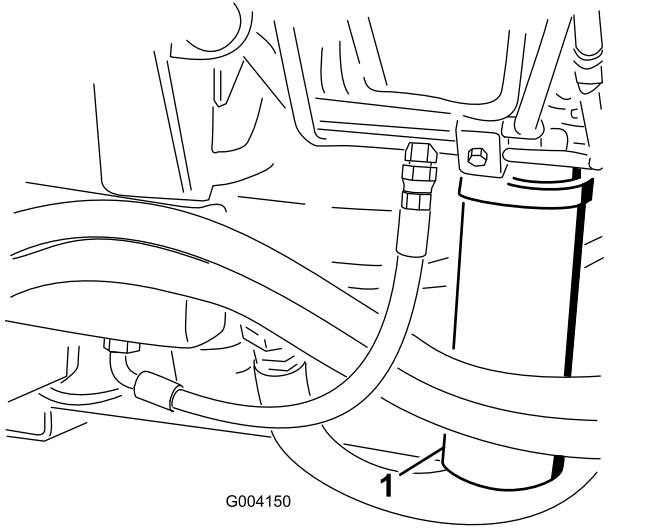

Şekil 105

1. Hidrolik filtresi

3. Filtreyi çıkarın.
4. Yeni filtredeki contayı temiz hidrolik yağıyla yağlayın.
5. Filtre montaj alanının temiz olmasını sağlayın.
6. Filtreyi, conta ile montaj yüzeyi temas edene kadar elinizle takın, ardından 1/2 tur daha döndürün.
7. Aynı işlemi diğer filtrede de tekrarlayın.
8. Motoru çalıştırın ve sistemdeki havanın boşaltılması için yaklaşık 2 dakika çalışmasını bekleyin.
9. Motoru kapatın ve sızıntı kontrolü yapın.

Hidrolik Sistem Test Portlarının Kullanılması

Hidrolik devrelerdeki basıncı test etmek için hidrolik sistem test portlarını kullanın. Yardım için yetkili Toro distribütörünüze başvurun.

Çekiş devresinde sorun gidermeyi kolaylaştırmak için ön hidrolik borularındaki test portlarını kullanın ([Şekil 106](#)).

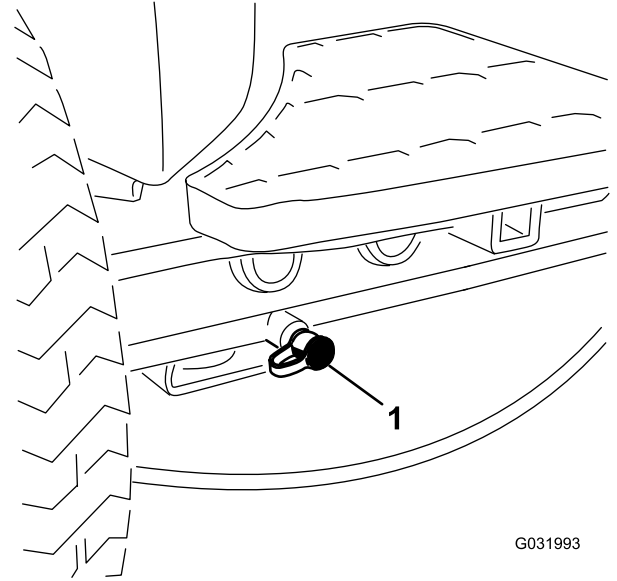

Şekil 106

1. Çekiş devresi test portu

Çim biçme devresinde sorun gidermeyi kolaylaştırmak için çim biçme manifold blokundaki test portlarını kullanın ([Şekil 107](#)).

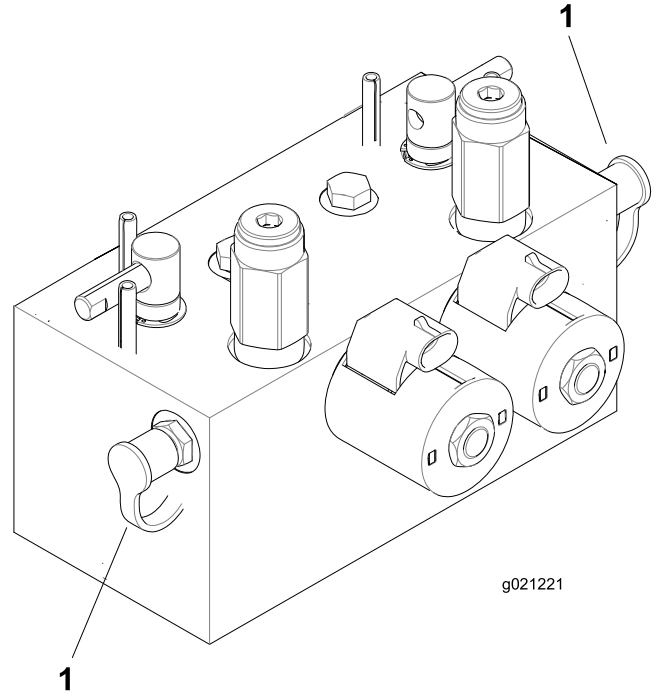

Şekil 107

1. Çim biçme devresi test portları

Kaldırma devresinde sorun gidermeyi kolaylaştırmak için kaldırma manifold blokundaki test portunu kullanın ([Şekil 108](#)).

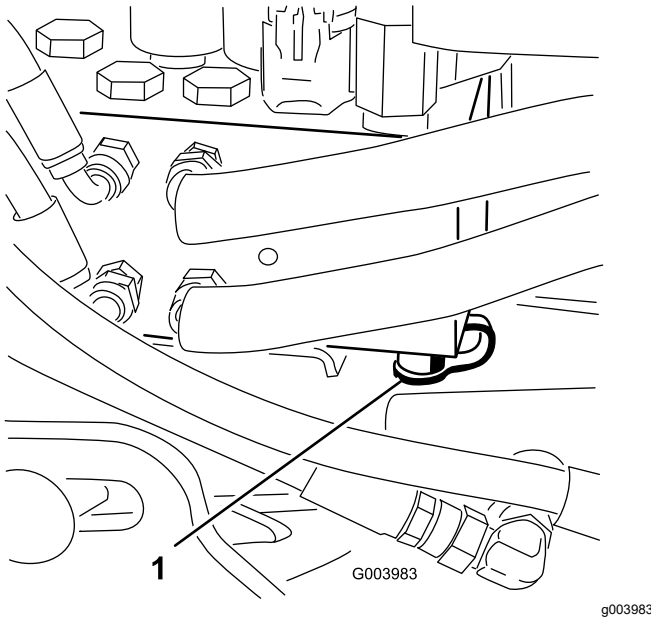

Şekil 108

1. Kaldırma devresi test portu

Kesim Ünitesi Sistemine Bakım Yapılması

Bıçak Güvenliği

- Aşınmış veya hasar görmüş bir bıçak ya da alt bıçak kırılabilir, fırlayan bıçak parçaları size veya çevredekilere isabet edebilir ve ağır yaralanma veya ölüme yol açabilir.
- Kesim ünitelerini aşınma veya hasara karşı düzenli olarak kontrol edin.
- Kesim ünitelerini kontrol ederken dikkatli olun. Silindirlere ve alt bıçaklara bakım yaparken bıçakları sarın veya eldiven giyin ve dikkatli olun. Silindirleri ve alt bıçakları sadece yenileriyle değiştirin ya da bileyin, asla düzleştirmeyin veya kaynak uygulamayın.
- Birden fazla kesim ünitesi bulunan makinelerde, bir silindiri döndürürken dikkatli olun, aksi takdirde diğer kesim ünitelerindeki silindirler de dönebilir.

Silindir-Alt Bıçak Temasının Kontrol Edilmesi

Servis Aralığı: Her kullanımdan önce veya günlük

Her gün, kesme kalitesi kabul edilebilir seviyede olsa bile, makineyi kullanmadan önce silindir - alt bıçak temasını kontrol edin. Silindirin ve alt bıçağın tüm uzunluğu boyunca hafif bir temas olmalıdır (kesim ünitesinin *kullanma kılavuzundaki* Silindir-Alt Bıçak Ayarının Yapılması bölümünü inceleyin).

Kesim Ünitelerine Ters Bileleme Yapılması

⚠ UYARI

Silindirlerle veya diğer hareketli parçalarla temas etmek yaralanmaya neden olabilir.

- Parmaklarınızı, ellerinizi ve giysilerinizi silindirlerden ve diğer hareketli parçalardan uzak tutun.
- Motor çalışırken silindirleri asla elinizle veya ayağınızla döndürmeye çalışmayın.

Not: Ters bileleme sırasında ön üniteler birlikte, arka üniteler de ayrıca birlikte çalışır.

1. Makineyi düz bir zemine park edin, kesim ünitelerini indirin, park frenini etkinleştirin, motoru kapatın ve Etkinleştirme/Devre Dışı Bırakma anahtarını DEVRE DIŞI konumuna getirin.

2. Ters bileyleme kollarını açığa çıkarmak için koltuk kilidini açın ve koltuğu yükseltin (Şekil 109).
3. Ters bileyleme yapılacak tüm kesim ünitelerinde uygun ilk "silindir - alt bıçak" ayarlarını yapın; bkz. kesim üniteleri *Kullanma Kılavuzu*.
4. Motoru çalıştırın ve düşük rölantiye getirin.

⚠ TEHLİKE

Ters bileyleme sırasında motor devrinin değiştirilmesi silindirlerin durmasına yol açabilir.

- Ters bileyleme sırasında motor devrini asla değiştirmeyin.
- Sadece düşük rölantide ters bileyleme yapın.

5. Hangi ünitelere ters bileyleme yapılacağını belirlemek için ön, arka veya her iki ters bileyleme kollarını seçin (Şekil 109).

⚠ TEHLİKE

Yaralanmayı önlemek için, işleme devam etmeden önce kesim üniteleriyle temas etmediğinizden emin olun.

6. Çim Bıçme/Taşıma kolu ÇİM BİÇME konumundayken, Etkinleştir/Devre Dışı Bırak anahtarını ETKİNLEŞTİR konumuna getirin. Belirlenen silindirlerde ters bileyleme başlatmak için Bıçme Gövdesini İndir/Kaldır kolunu ileri itin.
7. Uzun saplı fırçayı kullanarak bileyleme malzemesi sürün.
Önemli: Asla kısa saplı bir fırça kullanmayın.
8. Ters bileyleme sırasında silindirler durur veya hatalı çalışmaya başlarsa, hız sabitlenene kadar daha yüksek bir silindir hızı ayarı seçin, ardından da silindir hızını dilediğiniz hıza getirin.
9. Ters bileyleme sırasında kesim ünitelerini ayarlamak için, Bıçme Gövdesini İndir/Kaldır kolunu geriye çekip ardından Etkinleştir/Devre Dışı Bırak anahtarını DEVRE DIŞI BIRAK konumuna getirin ve motoru kapatın.

Ayarları yaptıktan sonra, 4 – 8 arası adımları tekrarlayın.

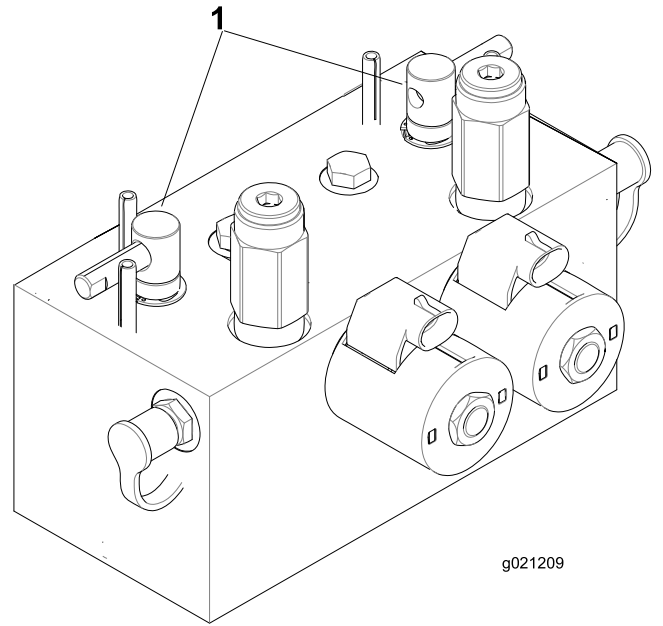

Şekil 109

1. Ters bileyleme kolları

10. Ters bileyleme yapmak istediğiniz tüm kesim üniteleri için aynı işlemi tekrarlayın.
11. Bitince, ters bileyleme kollarını tekrar ÇİM BİÇME konumuna getirin, koltuğu indirin ve kesim ünitelerindeki tüm bileyleme malzemesini yıkayarak giderin.

Not: Kesim ünitesi silindiri - alt bıçak ayarını gerektiği gibi yapın. Kesim ünitesi silindiri hızını istediğiniz çim bıçme ayarına getirin.

Önemli: Ters bileylemeden sonra ters bileyleme anahtarı tekrar KAPALI konumuna getirilmezse kesim üniteleri düzgün yükselmez veya çalışmaz.

Not: Daha iyi bir kesim kenarı için, bileyleme işleminden sonra alt bıçağın ön yüzünü eğeleyin. Bu sayede, kesim kenarında kalmış olabilecek çapak ve sert köşeler giderilecektir.

Temizlik

Makinenin Yıkınması

Gerektiğinde, makineyi sadece su veya hafif deterjanlı suyla yıkayın. Makineyi yıkarken bez kullanabilirsiniz.

Önemli: Makineyi temizlemek için kuyu suyu veya geri dönüştürülmüş su kullanmayın.

Önemli: Makineyi yıkamak için elektrikli yıkama ekipmanı kullanmayın. Elektrikli yıkama ekipmanı makinenin elektrik sistemine zarar verebilir, önemli etiketleri sökebilir veya sürtünme noktalarındaki gerekli gresi koparabilir. Kontrol panelinin, motorun ve akünün yakınında aşırı su kullanmayın.

Önemli: Motor çalışırken makineyi yıkamayın. Motor çalışırken makineyi yıkamak iç motor hasarına yol açabilir.

Depolama

Depo Emniyeti

- Operatör konumundan ayrılmadan önce makinenin motorunu kapatın, anahtarını çıkarın ve hareketin tamamen durmasını bekleyin. Ayarlama, bakım, temizleme veya saklama öncesinde makinenin soğumasına izin verin.
- Makineyi veya yakıt kabını bir açık alev veya kıvılcımın bulunduğu yerlerde ve su ısıtıcılarda veya diğer cihazlarda bulunan tipte bir tutuşturma alevinin bulunduğu yerlerde depolamayın.

Çekiş Ünitesinin Hazırlanması

1. Makineyi düz bir zemine park edin, kesim ünitelerini indirin, park frenini etkinleştirin, motoru kapatın ve anahtarını çıkarın.
2. Çekiş ünitesini, kesim ünitelerini ve motoru iyice temizleyin.
3. Lastik hava basıncını kontrol edin; bkz. [Lastik Hava Basıncı Kontrolü \(sayfa 58\)](#).
4. Tüm bağlantı elemanlarını gevşekliğe karşı kontrol edin ve gerekirse sıkın.
5. Tüm gresörlükleri ve döner noktalara gres veya yağlayıcı sürün. Yağ artıklarını silerek temizleyin.
6. Boyalı alanlardaki çizik, pürüzlü veya paslı noktaları hafifçe zımparalayın ve boyasını rötuşlayın. Metal gövdede göçük varsa onarın.
7. Aküye ve kablolarına aşağıdaki şekilde bakım uygulayın; bkz. [Elektrik Sistemi Emniyeti \(sayfa 57\)](#):
 - A. Akü kutup başlarını akü kutuplarından çıkarın.
 - B. Aküyü, bağlantı uçlarını ve kutupları bir tel fırça ve karbonat çözeltisi ile temizleyin.
 - C. Korozyonu önlemek için Kablo uçlarına ve akü kutuplarına Grafo 112X kaplama gresi (Toro Parça No. 505-47) veya vazelin sürün.
 - D. Aküde kurşun sülfat oluşumunu önlemek için aküyü 60 günde bir 24 saat boyunca yavaşça şarj edin.

Motorun Hazırlanması

1. Yağ karterindeki motor yağını boşaltın ve tahliye tapasını takın.
2. Yağ filtresini çıkarın ve atın. Yeni yağ filtresini takın.

3. Motora, belirtilen tipte motor yağı doldurun.
4. Motoru çalıştırın ve yaklaşık 2 dakika boyunca rölantide çalıştırın.
5. Motoru kapatın ve anahtarı çıkarın.
6. Yakıt deposunu temiz yakıtla yıkayın.
7. Tüm yakıt sistemi bağlantı parçalarını sabitleyin.
8. Hava temizleyici tertibatını iyice temizleyin ve bakımını yapın.
9. Hava temizleyici girişini ve egzoz çıkışını, hava koşullarına dayanıklı bir bantla kapatın.
10. Antifriz korumasını kontrol edin ve bulunduğunuz bölgede beklenebilecek en düşük sıcaklık için gerektiği şekilde 50/50 su ve etilen glikol bazlı antifriz çözeltisi ekleyin.

AEA ve Birleşik Krallık için Gizlilik Beyanı

Toro'nun Kişisel Bilgilerinizi Kullanması

Toro Company ("Toro") gizliliğinize saygı duyar. Ürünlerimizi satın aldığınızda, doğrudan sizden veya yerel Toro şirketi/bayisi aracılığıyla sizin hakkınızda bazı kişisel bilgiler toplayabiliriz. Toro bu bilgileri, garantinizi kaydetmek, garanti talebinizi işleme koymak veya bir ürün geri çağırması durumunda sizinle iletişim kurmak gibi sözleşmeye dayalı yükümlülüklerini yerine getirebilmek amacıyla ya da müşteri memnuniyetini ölçmek, ürünlerini geliştirmek veya ilginizi çekebilecek ürün bilgilerini size sunabilmek gibi meşru ticari amaçlarla kullanır. Toro, kişisel bilgilerinizi iştirakleriyle, bağlı kuruluşlarıyla, bayileriyle veya bu tür faaliyetlerle bağlantılı diğer iş ortaklarıyla paylaşabilir. Ayrıca, kanunların gerektirdiği hallerde veya bir işletmenin satılması, satın alınması veya birleşmesiyle bağlantılı durumlarda da kişisel bilgilerinizi ifşa edebiliriz. Kişisel bilgilerinizi pazarlama amacıyla başka bir şirkete asla satmayız.

Kişisel Bilgilerinizin Saklanması

Toro, kişisel bilgilerinizi yukarıda belirtilen amaçlar için gerekli olduğu süre boyunca ve yasal gerekliliklere uygun olarak saklayacaktır. İlgili kayıt saklama süreleri hakkında detaylı bilgi almak için legal@toro.com adresinden bize ulaşabilirsiniz.

Toro'nun Güvenlik Taahhüdü

Kişisel bilgileriniz ABD'de veya yaşadığınız ülkeden daha esnek veri koruma kanunlarının uygulandığı başka bir ülkede işlenebilir. Kişisel bilgilerinizi yaşadığınız ülkenin dışına aktaracağımız zaman, bilgilerinizin korunması ve güvenli bir şekilde ele alınması için gereken tedbirlerin alınmasına yönelik tüm yasal adımları atacağız.

Verilere Erişme ve Düzeltme Hakkı

Kişisel verilerinizi inceleme, düzeltme veya işlenmesine itiraz etme ya da işlenmesini sınırlandırma hakkına sahipsiniz. Bunu yapmak için legal@toro.com adresinden bize ulaşabilirsiniz. Toro'nun kişisel bilgilerinizi kullanmasıyla ilgili endişeleriniz varsa bunu doğrudan bize iletmenizi rica ederiz. Avrupa Birliği vatandaşıysanız, kendi Veri Koruma Makamınıza şikayette bulunma hakkınız olduğunu hatırlatırız.

California – Teklif 65 Kapsamında Uyarı Bilgisi

Bu uyarı nedir?

Satışa sunulmuş bir üründe şuna benzer bir uyarı etiketi görebilirsiniz:



UYARI: Kanser ve Üreme Sistemi Hasarı—www.p65Warnings.ca.gov.

Prop 65 Nedir?

Prop 65, California'da faaliyet gösteren, California'da ürün satan veya California'da satılabilecek veya satın alınabilecek ürünler üreten tüm şirketler için geçerlidir. California Valisi'ne; kansere, doğum kusurlarına ve/veya diğer üreme sistemi hasarlarına yol açtığı bilinen kimyasalların bir listesini tutma ve yayımlama yetkisi verir. Her yıl güncellenen bu liste, günlük hayatta kullandığımız pek çok üründe bulunan yüzlerce kimyasalı içermektedir. Prop 65'in amacı, bu kimyasallara maruz kalma konusunda halkı bilgilendirmektir.

Prop 65, bu kimyasalları içeren ürünlerin satışını yasaklamaz, bunun yerine her türlü ürün, ambalaj veya ürünle ilgili literatürde uyarılar olmasını şart koşar. Ayrıca, bir Prop 65 uyarısı, o ürünün herhangi bir ürün güvenliği standardını veya gerekliliğini ihlal ettiği anlamına gelmez. Hatta, California hükümeti, bir Prop 65 uyarısının "bir ürünün "güvenli" veya "güvensiz" olduğuna dair bir düzenleyici ortam kararıyla aynı olmadığını" açıkça belirtmiştir. Bu kimyasalların çoğu, belgelendirilmiş bir zararları olmaksızın yıllardır pek çok gündelik hayat ürünüde kullanılmaktadır. Detaylı bilgi için: <https://oag.ca.gov/prop65/faqs-view-all>.

Bir Prop 65 uyarısı, bir şirketin (1) maruz kalmayı değerlendirdiği ve "kayda değer bir risk yok" seviyesini aştığı sonucuna vardığı, veya (2) maruz kalmayı değerlendirmeksizin, listede belirtilen bir kimyasal hakkında elinde bulunan bilgilere göre bir uyarı vermeyi seçtiği, anlamına gelir.

Bu kanun yer yerde geçerli mi?

Prop 65 uyarıları sadece California kanunlarına göre zorunludur. Bu uyarılar, California genelinde restoranlar, marketler, oteller, okullar ve hastaneler gibi pek çok yerde ve pek çok üründe görülebilmektedir. Ayrıca, bazı internet ve posta siparişi satıcıları da web sitelerinde veya kataloglarında Prop 65 uyarılarına yer vermektedir.

California uyarıları ile ulusal sınırlar arasındaki farklar nelerdir?

Prop 65 standartları, ulusal ve uluslararası standartlardan genellikle daha katıdır. Ulusal sınırların çok altındaki seviyelere ulaşıldığında bir Prop 65 uyarısı verilmesini gerektiren pek çok madde vardır. Örneğin, kurşun için belirlenen Prop 65 uyarısı sınırı 0,5 µg/gün olup, bu değer ulusal ve uluslararası standartların oldukça altındadır.

Neden tüm benzer ürünlerde bu uyarı yok?

- California'da satılan ürünler için Prop 65 uyarısı zorunluysen başka yerlerde satılan benzer ürünlerde bu uyarı zorunlu değildir.
- Bir Prop 65 davasıyla karşılaşan ve ürünlerine Prop 65 uyarıları yerleştirmesi gerektiğine hükmedilen şirketler olduğu gibi, benzer ürünler üreten başka şirketler için bu tür bir zorunluluk konmamıştır.
- Prop 65'in uygulanmasında tutarsızlıklar vardır.
- Şirketler, Prop 65 kapsamında uyarı yerleştirmek zorunda olmadıklarına kanaat getirip bu uyarıları yerleştirmeyebilmektedir. Bir ürün için uyarılar yerleştirilmemiş olması, o ürünün listelenen kimyasalları benzer seviyelerde içermediği anlamına gelmez.

Toro neden bu uyarıya yer veriyor?

Toro, satın alıp kullanacakları ürünler hakkında en doğru kararı verebilmelerine yardımcı olmak amacıyla müşterilerine olabildiğince fazla bilgi vermeyi tercih etmiştir. Listede bulunan tüm kimyasallar maruz kalma sınırı gerekliliklerini karşılamadığından, Toro bazı durumlarda listedeki bir veya birkaç kimyasal hakkında, bunların maruz kalma seviyesini değerlendirmeksizin bazı uyarılar yerleştirmektedir. Toro ürünlerinin yol açabileceği maruz kalma seviyesi "yok denecek kadar az" veya "kayda değer bir risk yok" aralığında olabilse de, Toro, daha temkinli bir duruş sergileyerek Prop 65 uyarıları yerleştirmeyi tercih etmiştir. Ayrıca, Toro bu uyarıları yerleştirmede, Prop 65'in uygulanmasını isteyen California Eyaleti veya özel taraflarca dava edilebilir ve para cezaları ödemek zorunda kalabilir.



Toro Garantisi

İki Yıl veya 1500 Saat Sınırlı Garanti

Koşullar ve Kapsanan Ürünler

Toro Company ve bağlı kuruluşu Toro Warranty Company, aralarındaki bir anlaşma uyarınca Toro Ticari ürününüzün ("Ürün") ilk 2 yıl boyunca veya 1500 çalıştırma saatine kadar* (hangisine daha önce ulaşırsanız) malzeme ve işçilik yönünden kusur içermeyeceğini ortak şekilde garanti eder. Bu garanti, Havalandırıcılar hariç tüm ürünler için geçerlidir (bu ürünler için ayrıca sunulan garanti bildirimlerine bakın). Garanti kapsamında bir koşul ortaya çıktığında, arıza tanı, işçilik, parçalar ve nakliyat dahil olarak Ürünü ücret talep etmeden onaracağız. Bu garanti Ürünün özgün perakende alıcısına gönderildiği tarihten itibaren başlar. * Ürüne bir saat ölçer takılmıştır.

Garanti Hizmetini Almak için Talimatlar

Garanti kapsamında bir durum olduğunu düşünür düşünmez Ürünü satın aldığınız Ticari Ürünler Distribütörü veya Yetkili Ticari Ürün Satıcısına bildirimde bulunmak sizin sorumluluğunuzdur. Eğer bir Ticari Ürünler Distribütörü veya Yetkili Satıcıyı bulma konusunda yardıma ihtiyacınız veya garanti hak ve sorumluluklarınız hakkında sorularınız varsa, bizimle şu adresten irtibata geçebilirsiniz:

Toro Ticari Ürünler Hizmet Birimi
Toro Warranty Company
8111 Lyndale Avenue South
Bloomington, MN 55420-1196
952-888-8801 veya 800-952-2740
E-posta: commercial.warranty@toro.com

Mal Sahibinin Sorumlulukları

Ürünün sahibi olarak, *Kullanma Kılavuzunda* belirtilen gerekli bakım ve ayarlamaları yapmak sizin sorumluluğunuzdur. Üründe gerekli bakım ve ayarlamaların yapılmamasından ötürü ortaya çıkan sorunların onarımı bu garanti kapsamına dahil değildir.

Kapsam Dışı Öğeler ve Durumlar

Garanti dönemi boyunca meydana gelen arıza veya bozulmaların tümü malzeme veya işçilik kusurlarına dayanmaz. Bu garanti, aşağıdakileri kapsamaz:

- Toro tarafından sağlanmayan yedek parçaların kullanımı veya Toro markası olmayan ek veya modifye aksesuar ve ürünlerin montajı ve kullanımı sonucu meydana gelen Ürün arızaları.
- Tavsiye edilen bakım ve/veya ayarlamaların yapılmaması sonucu meydana gelen Ürün arızaları.
- Ürünün kötü niyetli, ihmalkar ve dikkatsizce çalıştırılması sonucu meydana gelen Ürün arızaları.
- Hatalı olmayan, kullanıldıkça tükenen parçalar. Ürünün normal çalışması esnasında tüketilen veya kullanılan parçalara; fren pabuçları ve balataları, debriyaj balataları, bıçaklar, bobinler, silindirler ve yataklar (sızdırmaz veya yağlanabilir), yatak bıçakları, bujiler, nakil tekerlekleri ve yatakları, lastikler, filtreler ve kayışlar ile diyafram, nozul ve çek valf gibi belirli spreyleme bileşenleri örnek gösterilebilir.
- Başta hava koşulları, depolama uygulamaları, kirlenme, onaylanmamış yakıtlar, soğutma sıvıları, yağlayıcılar, katkı maddeleri, gübreler, su veya kimyasallar olmak üzere dış etkenlerden kaynaklanan arızalar.
- Bağlı oldukları endüstriyel standartlara uymayan yakıtlardan (örn. benzin, motorin veya biyodizel) kaynaklanan arızalar ve performans sorunları.
- Normal gürlüğü, titreşim, aşınma, yıpranma ve bozulma. Normal "aşınma ve yıpranma" olaylarından başlıcaları arasında aşınma veya çizilme sonucu yatakların hasar görmesi, boyalı yüzeylerin aşınması, etiketlerin veya camların çizilmesi gibi durumlar sayılabilir.

Amerika Birleşik Devletleri ve Kanada dışındaki Ülkeler

Amerika Birleşik Devletleri'nden veya Kanada'dan ihraç edilmiş Toro ürünlerini satın alan müşteriler, ülkelerine, bölgelerine veya eyaletlerine ait garanti poliçelerini almak için Toro Distribütörleriyle (Satıcılarıyla) irtibata geçmelidir. Eğer herhangi bir sebepten dolayı Distribütörünüzün hizmetinden memnun kalmazsanız veya garanti bilgilerinizi almakta zorluk çekerseniz, Yetkili Toro Servis Merkezinizle irtibata geçin.

Parçalar

Gerekli bakım faaliyeti olarak planlanan parçaların değişimi, ilgili parça için planlanan değişim süresine kadar garanti kapsamındadır. Bu garanti kapsamında değiştirilen parçalar, orijinal ürün garantisi süresi boyunca garanti altında kalır ve Toro'nun mülkü olurlar. Mevcut bir parçanın onarılması veya montajı ya da değiştirilmesi ile ilgili son kararı Toro verecektir. Toro, garanti onarımları için yeniden işlenmiş parçaları kullanabilir.

Uzun Döngülü ve Lityum-İyon Akü Garantisi

Uzun döngülü ve Lityum-İyon aküler hizmet ömürleri boyunca belirli bir toplam kilovat-saat sayısı kadar hizmet verebilir. Çalıştırma, şarj etme ve bakım teknikleri, toplam akü ömrünü uzatabilir veya kısaltabilir. Bu üründeki aküler kullanıldıkça, şarj etme aralıkları arasındaki süreleri akü tamamen bitene kadar gitgide azalacaktır. Normal tüketim nedeniyle bitmiş akülerin değişimi, ürün sahibinin sorumluluğudur. Not: (Yalnızca Lityum İyon akü): İlk 2 yıl ücretsiz değişim. Daha fazla bilgi için akü garantisine bakın.

Ömür Boyu Krank Mili Garantisi (Yalnızca ProStripe 02657 Modeli)

Orijinal bir Toro Sürtünme Diski ve Krank Korumalı Bıçak Frenleme Debriyajı (entegre Bıçak Frenleme Debriyajı (BBC) + Sürtünme Diski tertibatı) ile donatılan ve ilk alıcısı tarafından önerilen çalıştırma ve bakım prosedürlerine uygun olarak kullanılan orijinal ProStripe, motor krank milinde bükülmeye karşı Ömür Boyu Garanti kapsamındadır. Sürtünme pulları, Bıçak Frenleme Debriyajı (BBC) üniteleri ve benzeri cihazlarla donatılmış makineler Ömür Boyu Krank Mili Garantisi kapsamında değildir.

Bakım İşlerinin Masrafını Mal Sahibi Karşılar

Motorun ayarlanması, yağlama, temizlik ve cilalama; filtrelerin ve soğutma sıvısının değiştirilmesi ve tavsiye edilen bakım işlerinin tamamlanması, Toro ürünlerinin gerektirdiği normal hizmetlerden bazılarıdır ve masraflarını mal sahibi karşılar.

Genel Koşullar

Bu garanti kapsamında, onarım işlerinin bir Yetkili Toro Distribütörü veya Satıcısı tarafından yapılması tek çözüm yolunuzdur.

Toro Company veya Toro Warranty Company, bu garanti tarafından kapsanan Toro Ürünlerinin kullanımıyla ilgili dolaylı, tesadüfi veya müteakip hasarlardan sorumlu değildir; bu duruma makul arızalanma dönemleri boyunca muadil ekipman veya hizmet sağlanmasına veya bu garanti kapsamındaki beklemede olan onarımların kullanılmasına döneminde tamamlanmasına ait her türlü gider veya masraf dahildir. Geçerli ise aşağıda gösterilen Emisyon garantisi hariç, başka bir açık garanti yoktur. Ticarete ve kullanıma uygunlukla ilgili ima edilen tüm garantiler, bu açık garantinin süresiyle sınırlıdır.

Bazı eyaletlerde tesadüfi veya müteakip hasarların kapsam dışı bırakılmasına veya ima edilen bir garantinin ne kadar sürdüğü ile ilgili kısıtlamalara izin verilmez, dolayısıyla yukarıdaki kapsam dışı bırakmalar ve kısıtlamalar sizin için geçerli olmayabilir. Bu garanti size belirli yasal haklar tanıy ve ayrıca eyaletten eyalete değişiklik gösteren başka haklarınız da olabilir.

Emisyon Garantisiyle İlgili Not

Ürününüzdeki Emisyon Kontrol Sistemi, ABD Çevre Koruma Dairesi (EPA) ve/veya California Hava Kaynakları Kurulu (CARB) tarafından belirlenen gereklilikleri karşılayan ayrı bir garantinin kapsamına giriyor olabilir. Yukarıda belirtilen saat sınırlamaları Emisyon Kontrol Sistemi Garantisi için geçerli değildir. Ürününüzle birlikte verilen veya motor üreticisine ait belgeler arasında yer alan Motor Emisyon Kontrolü Garanti Beyanı'na bakın.