



Count on it.

Návod na obsluhu

Postrekovač na trávniky Multi Pro[®] WM

Číslo modelu 41240—Výrobné číslo 401321101 a vyššie

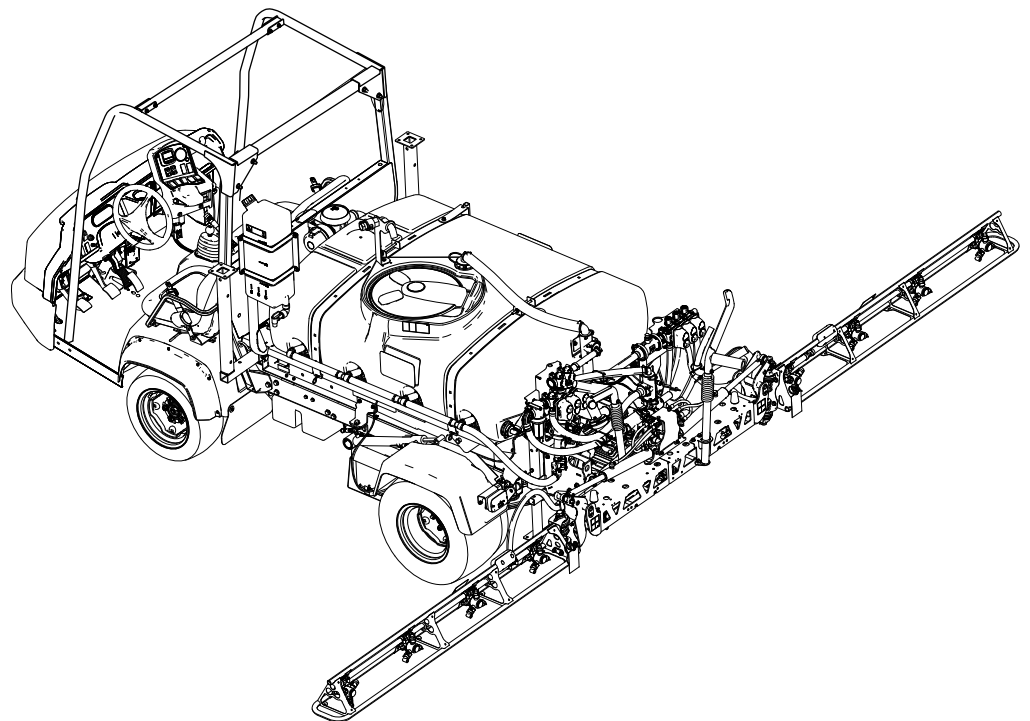

Poznámka: Montáž postrekovača na trávniky Multi Pro WM vyžaduje montáž 1 alebo viacerých navzájom prepojených súprav. Ďalšie informácie vám poskytne autorizovaný distribútor spoločnosti Toro.



Výrobok vyhovuje všetkým príslušným európskym smerniciam. Podrobnosti nájdete v samostatnom hárku so špecifickým vyhlásením o zhode.

V prípade používania alebo prevádzkovania motora v akomkoľvek lesnom, krovinovom alebo trávnom prostredí ak nie je vybavený zachytávačom iskier, ako je uvedené v časti 4442, ktorý je udržiavaný v efektívnom prevádzkyschopnom stave alebo motorom skonštruovaným, vybaveným a udržiavaným tak, aby sa predchádzalo požiaru, ide o porušenie Kalifornského zákonníka pre verejné zdroje 4442 alebo 4443.

▲ DÔLEŽITÉ UPOZORNENIE

KALIFORNIE

Dôležité upozornenie, poučka 65

Používanie tohto produktu môže spôsobiť vystavenie pôsobeniu chemických látok, o ktorých je v štáte Kalifornia známe, že spôsobujú rakovinu a vrodené chyby alebo poškadzujú reprodukčné orgány.

Úvod

Tento nadstavec je určený pre vozidlo na postrekovanie trávnik a na používanie profesionálnymi operátormi v komerčných aplikáciách. Primárne je určený na postrekovanie udržiavaných trávnikov v parkoch, na golfových ihriskách, športových ihriskách a v komerčných priestoroch.

Pozorne si prečítajte tieto informácie s cieľom oboznámiť sa, ako správne prevádzkovať a udržiavať produkt a tiež ako predchádzať zraneniam a poškodeniu produktu. Nesiete zodpovednosť za správnu a bezpečnú prevádzku produktu.

Spoločnosť Toro možno kontaktovať priamo na lokalite www.Toro.com, kde môžete získať bezpečnostné a prevádzkové školiace materiály, informácie o príslušenstve či pomoc pri hľadaní predajcu, prípadne zaregistrovať svoj produkt.

Ak potrebujete servis, originálne diely od spoločnosti Toro alebo doplňujúce informácie, obráťte sa na autorizovaného servisného predajcu alebo stredisko služieb zákazníkom spoločnosti Toro a pripravte si číslo modelu a sériové číslo svojho produktu. **Obrázok 1** identifikuje umiestnenie čísla modelu a sériového čísla na výrobku. Čísla napíšte do poskytnutého priestoru.

Dôležité: Dôležité: Pomocou mobilného zariadenia môžete naskenovať kód QR na štítku

so sériovým číslom (ak sa nachádza na stroji) a získate tak prístup k informáciám o záruke, náhradných dieloch a k ďalším informáciám o produkte.

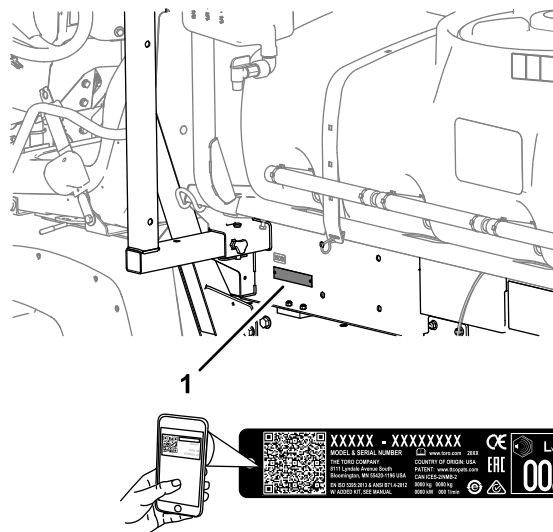

Obrázok 1

g238191

1. Umiestnenie čísla modelu a sériového čísla

Číslo modelu _____

Výrobné číslo _____

Táto príručka identifikuje potenciálne riziká. Bezpečnostné upozornenia sú označené symbolom (**Obrázok 2**), ktorý signalizuje, že v prípade nedodržania odporúčaných opatrení môže dôjsť k vážnemu zraneniu alebo smrti.



Obrázok 2

g000502

1. Symboly bezpečnostného upozornenia

V tejto príručke sa používajú na zvýraznenie informácií dve slová. **Dôležité** upriamuje pozornosť na špeciálne mechanické informácie a **Poznámka** zdôrazňuje všeobecné informácie, ktorým treba venovať osobitnú pozornosť.

Obsah

Bezpečnosť	4
Všeobecné bezpečnostné pokyny	4
Bezpečnostné a inštrukčné štítky	4
Nastavenie	9
1 Demontáž používanej plošiny	11
2 Príprava na montáž plošiny nádrže	12
3 Montáž pridržiacich konzol plošiny nádrže	13
4 Montáž plošiny nádrže	14
5 Montáž vypúšťacieho ventilu	16
6 Odpojenie batérie	17
7 Pripojenie káblového zväzku snímača rýchlosti	18
8 Pripojenie čerpadla postrekovača	19
9 Montáž radiacej konzoly na stroj	19
10 Montáž elektrických káblových zväzkov postrekovača	21
11 Montáž bloku poistiek postrekovača	22
12 Pripojenie zväzku káblov postrekovača k batérii	23
13 Spustenie plošiny nádrže	26
14 Montáž sekcie stredného rámu	27
15 Montáž sekcie ľavého a pravého rámu	28
16 Montáž hadíc rámu	30
17 Montáž dýz	32
18 Montáž nádrže na čerstvú vodu	32
19 Montáž plniacej objímky s ochranou pred preplnením	34
20 Kontrola pružín sekčných závesov	35
21 Skladovanie stojanov (voliteľné)	35
Súčasti stroja	37
Ovládacie prvky	37
Technické údaje	40
Nadstavce/príslušenstvo	40
Pred prevádzkou	40
Bezpečnosť pred prevádzkou	40
Používanie informačného centra	41
Kontroly pred naštartovaním	51
Príprava postrekovača	51
Kalibrácia postrekovača	55
Kalibrácia rýchlosti postrekovača	57
Kalibrácia sekčných obtokových ventilov	57
Úprava miešania a hlavných obtokových ventilov	58
Umiestnenie čerpadla postrekovača	60
Počas prevádzky	60
Bezpečnosť počas prevádzky	60
Prevádzka postrekovača	62
Vykonávanie postreku	62
Opatrenia týkajúce sa starostlivosti o trávnik pri prevádzke v pevných režimoch	63
Umiestnenie sekcií postrekovača	63
Tipy pri vykonávaní postreku	65

Odstránenie upchatia dýzy	65
Po prevádzke	65
Bezpečnosť po prevádzke	65
Čistenie systému postrekovača	65
Čistenie sacieho filtra	66
Čistenie tlakového filtra	67
Čistenie filtra dýzy	68
Úprava systému postrekovača	68
Preprava alebo ťahanie stroja	69
Údržba	70
Bezpečnosť pri údržbe	70
Odporúčaný harmonogram údržby	71
Kontrolný zoznam dennej údržby	72
Poznámky k problematickým oblastiam	72
Postupy pred údržbou stroja	73
Prístup k stroju	73
Mazanie	74
Mazanie čerpadla postrekovača	74
Mazanie závesov rámu	75
Údržba systému postrekovača	75
Kontrola hadíc	75
Výmena sacieho filtra	75
Výmena tlakového filtra	76
Výmena filtra dýzy	77
Kontrola čerpadla postrekovača	77
Kontrola nylonových otočných puzdier	77
Zarovnanie rámov	78
Čistenie	79
Čistenie prietokomera	79
Čistenie ventilov postrekovača	80
Uskladnenie	91
Demontáž postrekovača a plošiny nádrže	91
Odstraňovanie závad	95
Schémata	96

Bezpečnosť

Nesprávne používanie alebo údržba operátorom alebo vlastníkom môže viesť k zraneniu. Dodržiavajte tieto bezpečnostné pokyny a vždy venujte pozornosť bezpečnostnému výstražnému symbolu (Obrázok 2), ktorý znamená osobné bezpečnostné pokyny: výstraha, upozornenie alebo nebezpečenstvo. Zníži sa tak pravdepodobnosť zranenia. Nedodržiavanie týchto pokynov môže viesť k zraneniu alebo usmrteniu osôb.

Tento stroj je navrhnutý v súlade s požiadavkami normy SAE J2258.

Všeobecné bezpečnostné pokyny

Tento produkt môže spôsobiť zranenie osôb. Vždy dodržiavajte všetky bezpečnostné pokyny, aby ste predišli vážnemu zraneniu osôb.

Používanie tohto výrobku na iné ako určené použitie môže byť nebezpečné pre vás a okolostojacich.

- Pred naštartovaním motora si prečítajte túto *používateľskú príručku* a oboznámte sa s jej obsahom.
- Práca so strojom si vyžaduje maximálnu pozornosť. Nerozptyľujte sa žiadnym spôsobom, v opačnom prípade môže dôjsť k zraneniu alebo poškodeniu majetku.
- Pred kontaktom s chemickými látkami sa chráňte príslušnými osobnými ochrannými prostriedkami. Chemické látky používané v systéme postrekovača môžu byť nebezpečné a toxické.

- Do blízkosti pohyblivých dielov stroja nedávajte ruky ani nohy.
- Pri prevádzke stroja musia byť všetky kryty a ostatné bezpečnostné ochranné zariadenia na stroji na mieste a funkčné.
- Nepribližujte sa k žiadnej časti výstupu z dýz postrekovača ani nevstupujte do prúdu postreku. Okolostojaci a domáce zvieratá sa musia nachádzať v bezpečnej vzdialenosti od stroja.
- Do oblasti prevádzky nepúšťajte deti. Nikdy nedovoľte, aby stroj obsluhovali deti.
- Pred dopĺňaním, vypúšťaním, vykonávaním servisu alebo čistením stroj zastavte, vypnite motor a vyberte kľúč.

Nesprávne používanie alebo údržba tohto stroja môže mať za následok zranenie. Dodržiavajte tieto bezpečnostné pokyny a vždy venujte pozornosť bezpečnostnému výstražnému symbolu, ktorý znamená osobné bezpečnostné pokyny: výstraha, upozornenie alebo nebezpečenstvo. Zníži sa tak pravdepodobnosť zranenia. Nedodržanie týchto pokynov môže zapríčiniť zranenie alebo smrť.

V prípade potreby ďalšie bezpečnostné informácie nájdete v tejto príručke.

Ďalšie bezpečné prevádzkové pokyny vrátane bezpečnostných tipov a školiacich materiálov nájdete aj na adrese www.Toro.com.

Nie všetky nadstavce, ktoré sa používajú s týmto strojom, sú uvedené v tejto príručke. Ďalšie bezpečnostné pokyny nájdete v používateľskej príručke dodanej s každým nadstavcom.

Bezpečnostné a inštrukčné štítky



Bezpečnostné štítky a štítky s pokynmi sú pre operátora ľahko viditeľné a nachádzajú sa v blízkosti každej oblasti potenciálneho nebezpečenstva. Akýkoľvek poškodený alebo chýbajúci štítok nahradte za nový.

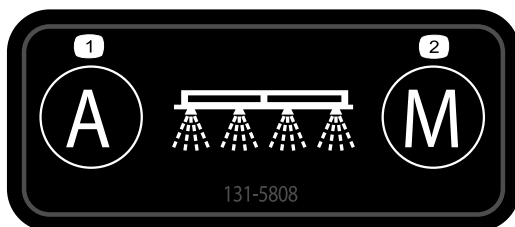

131-5808

1. Automaticky – ovládanie zatvorenej slučky
2. Manuálne – ovládanie otvorenej slučky

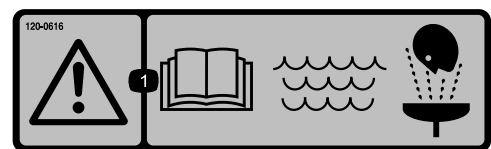

120-0616

1. Varovanie – prečítajte si *používateľskú príručku*, na vymytie v rámci prvej pomoci použite čerstvú čistou vodu.



120-0622

decal120-0622

1. Varovanie – prečítajte si *používateľskú príručku*.
2. Varovanie – nevstupujte do nádrže postrekovača.
3. Riziko popálenia chemickou látkou, riziko vdýchnutia toxického plynu – noste ochranu rúk a pokožky, noste ochranu zraku a dýchacích ciest.

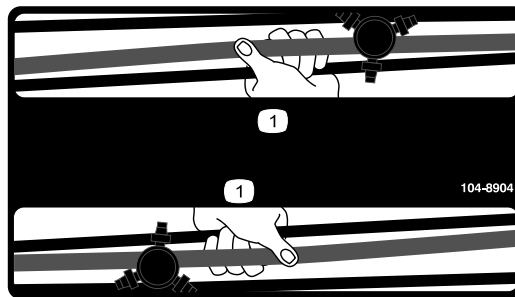

104-8904

decal104-8904

1. Rám uchopte na tomto mieste.



127-6976

decal127-6976

1. Zníženie
2. Zvýšenie



119-9434

decal119-9434

1. Obsah nádrže



120-0617

decal120-0617

1. Riziko amputácie rúk, bod pritlačenia – nepribližujte sa k poháňaným spojom.
2. Riziko pomliaždenia – zabráňte, aby sa k stroju priblížili okolostojace osoby.

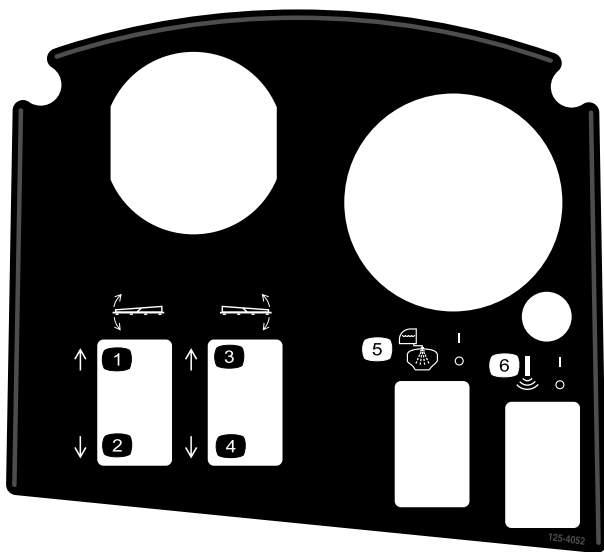

125-4052

decal125-4052

- | | |
|----------------------------|--|
| 1. Zdvihnutie ľavého rámu | 4. Spustenie pravého rámu |
| 2. Spustenie ľavého rámu | 5. Zapnutie/vypnutie vypláchnutia nádrže |
| 3. Zdvihnutie pravého rámu | 6. Zapnutie/vypnutie akustického rámu |

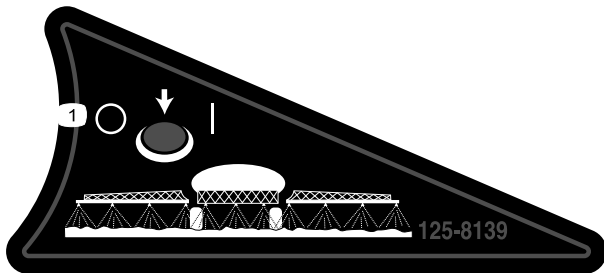

125-8139

decal125-8139

1. Zapnutie/vypnutie rámových postrekovačov

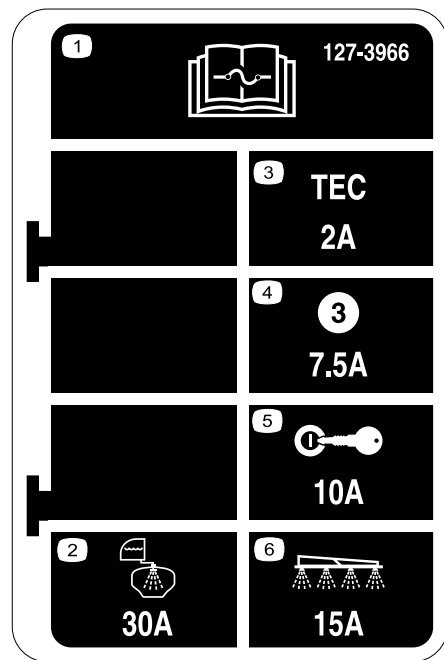

127-3966

decal127-3966

- | | |
|--|---|
| 1. Informácie o poistkách si prečítajte v <i>používateľskej príručke</i> . | 4. 7,5 A – výstup ovládacieho prvku TEC |
| 2. 30 A – vypláchnutie nádrže | 5. 10 A – zapaľovanie |
| 3. 2 A – logika ovládacieho prvku TEC | 6. 15 A – rám postrekovača |

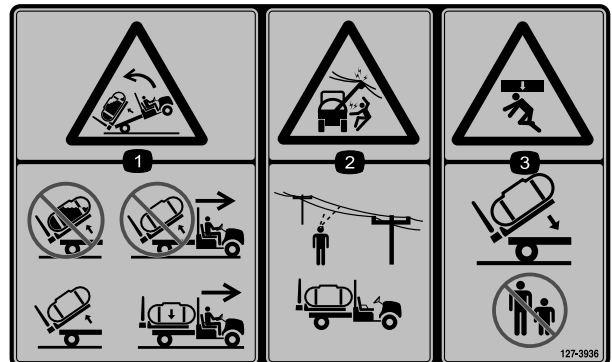

127-3936

decal127-3936

- | | |
|---|---|
| 1. Riziko prevrhnutia – nezdvíhajte plnú nádrž, stroj nepresúvajte so zdvihnutou nádržou, zdvíhajte len prázdnu nádrž, stroj presúvajte len so spustenou nádržou. | 3. Riziko pomliaždenia – zabráňte, aby sa k spúšťanej nádrži priblížili okolostojace osoby. |
| 2. Riziko zásahu elektrickým prúdom, vonkajšie elektrické vedenie – pred prevádzkou stroja v danej oblasti skontrolujte vonkajšie elektrické vedenie. | |



127-3937

decal127-3937

1. Varovanie – nevstupujte.
2. Varovanie – nepribližujte sa k horúcim povrchom.
3. Riziko zachytenia, remeň – nepribližujte sa k pohyblivým častiam. Všetky kryty a štíty musia byť nasadené.

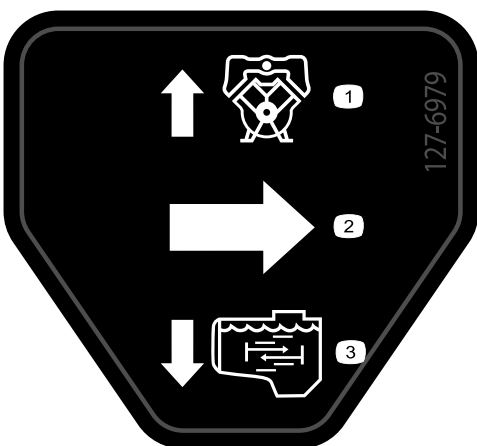

127-6979

decal127-6979

1. Spätný prietok obtoku
2. Prietok
3. Prietok pri miešaní

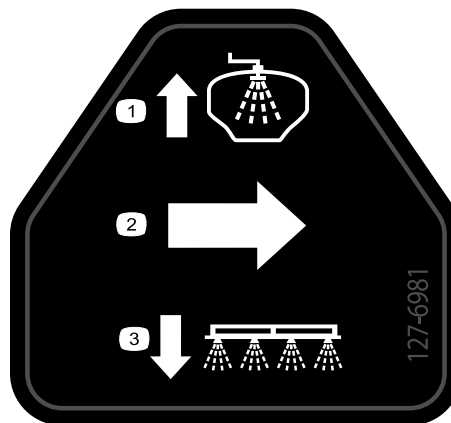

127-6981

decal127-6981

1. Spätný prietok obtoku
2. Prietok
3. Rámové postrekovanie

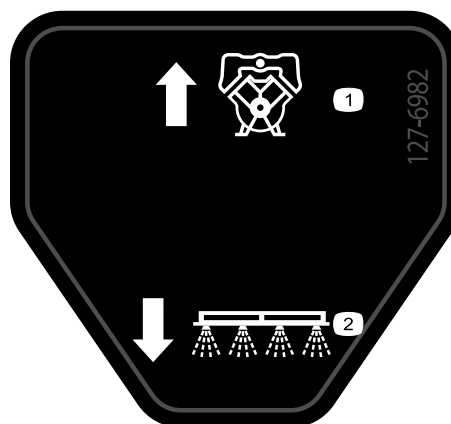

127-6982

decal127-6982

1. Spätný prietok obtoku
2. Rámové postrekovanie



127-6984

decal127-6984

1. Prietok
2. Spätný prietok nádrže

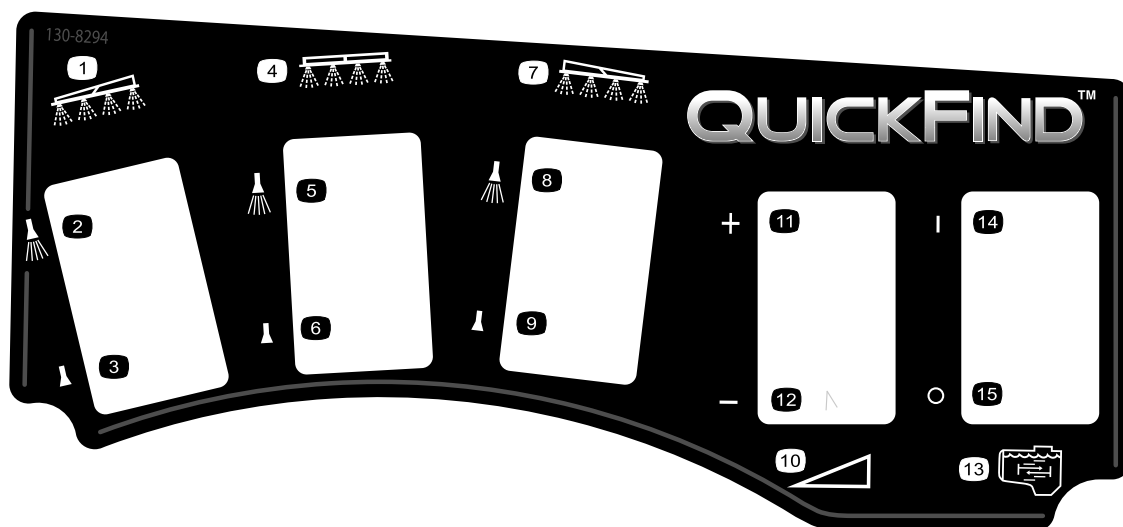

decal130-8294

130-8294

- | | | | |
|---|--|--|-----------------------|
| 1. Ľavý rám | 5. Zapnutie stredného
rámového postrekovača | 9. Vypnutie pravého
rámového postrekovača | 13. Miešanie |
| 2. Zapnutie ľavého rámového
postrekovača | 6. Vypnutie stredného
rámového postrekovača | 10. Rýchlosť | 14. Zapnutie miešania |
| 3. Vypnutie ľavého rámového
postrekovača | 7. Pravý rám | 11. Zvýšenie rýchlosti | 15. Vypnutie miešania |
| 4. Stredný rám | 8. Zapnutie pravého
rámového postrekovača | 12. Zníženie rýchlosti | |

Nastavenie

Vynímateľné diely

Aby ste overili, že boli dodané všetky súčiastky, použite tabuľku nižšie.

Postup	Popis	Množstvo	Použitie
1	Nie sú treba žiadne diely	–	Demontujte používanú plošinu.
2	Súprava zadného pomocného hriadeľa, vozidlo Heavy-Duty Workman (modely série HD s manuálnou prevodovkou) Súprava hydrauliky s vysokým prietokom, úžitkové vozidlo Workman HDX-Auto (iné ako TC – model HDX-Auto) Súprava na úpravu postrekovača na trávniky Multi Pro WM, úžitkové vozidlo Manual Workman (modely série HD s manuálnou prevodovkou) Súprava na úpravu postrekovača na trávniky Multi Pro WM, úžitkové vozidlo Automatic Workman (model HDX-Auto)	1 1 1 1	Urobte prípravu na montáž sekcie stredného rámu.
3	Pridržiavacie konzoly	2	Namontujte pridržiavacie konzoly.
4	Zostava nádrže a plošiny Vidlicové čapy Kužeľový vidlicový čap Spony Svorníky Skrutka (½ x 1-½ palca) Matice (½ palca)	1 2 2 2 4 2 2	Namontujte plošinu nádrže.
5	Nie sú treba žiadne diely	–	Namontujte vypúšťací ventil.
6	Nie sú treba žiadne diely	–	Odpojte batériu.
7	Nie sú treba žiadne diely	–	Pripojte káblový zväzok snímača rýchlosti.
8	Nie sú treba žiadne diely	–	Pripojte čerpadlo postrekovača.
9	Montážna konzola riadiacej konzoly Poistná matica s prírubou (5/16 palca) Skrutka s prírubou (5/16 palca) Plastové puzdro Riadiaca konzola Pružinový čap Ručný gombík	1 3 3 2 1 1 1	Namontujte riadiacu konzolu na stroj.
10	J-svorky Skrutka (¼ x ¾ palca) Matica s prírubou (¼ palca)	3 1 1	Namontujte riadiacu konzolu na stroj.
11	Štítok poistiek (127–3966)	1	Namontujte riadiacu konzolu a elektrický káblový zväzok.

Postup	Popis	Množstvo	Použitie
12	Terminálny svorník batérie	2	Pripojte zväzok káblov postrekovača k batérii.
	Matica svorky	2	
	Kryt – široký (svorka batérie – červená)	1	
13	Skrutka (½ x 1-½ palca)	2	Spustite plošinu nádrže.
	Poistná matica (½ palca)	2	
14	Zostava stredného rámu	1	Namontujte sekciu rámu.
	Skrutka (¾ x 1 palec)	10	
	Poistná matica s prírubou (¾ palca)	10	
	Prepravná vidlica rámu	2	
	Skrutka (½ x 1-¼ palca)	4	
Matica s prírubou (½ palca)	4		
15	Sekcia ľavého rámu	1	Namontujte sekciu ľavého a pravého rámu.
	Sekcia pravého rámu	1	
	Skrutky s prírubou (¾ x 1-¼ palca)	8	
	Oporné platničky	8	
	Poistné matice s prírubou (¾ palca)	8	
	Vidlicový čap	2	
Spona	2		
16	Hadicové svorky	3	Namontujte hadice rámu.
	Závačka	2	
	Nasadzovacia skrutka	2	
	Podložka	2	
	Matica	2	
18	Nádrž na čerstvú vodu	1	Namontujte nádrž na čerstvú vodu.
	90° kĺb (¾-palcový závit)	1	
	90° hrdlo	1	
	Držiak nádrže na čerstvú vodu	1	
	Montážny popruh	4	
	Skrutka s hlavou s prírubou (5/16 x ¾ palca)	4	
	Poistná matica s prírubou (5/16 palca)	10	
	Podperná rúra (nádrž na čerstvú vodu)	1	
	Poistná matica (5/16 palca)	1	
	Skrutka (5/16 x 1 palec)	1	
	Nasadzovacia skrutka (½ x 1-15/16 palca)	2	
Skrutka (5/16 x 2-¼ palca)	2		
Podložka(5/16 palca)	2		
19	Zostava plniacej objímky	1	Namontujte plniacu objímku s ochranou pred prepĺnením.
	Skrutka s prírubou (5/16 x ¾ palca)	1	
20	Nie sú treba žiadne diely	–	Skontrolujte pružiny sekčných závesov.
21	Predný stojan	2	Uskladnite stojany (voliteľné).
	Zadný stojan	2	
	Závačka	4	
	Vidlicový čap (4-½ palca)	2	
	Vidlicový čap (3 palce)	2	
	Gombík	2	

Médiá a doplnky

Popis	Množstvo	Použitie
Operator's Manual (Používateľská príručka)	1	Pred prevádzkou stroja si prečítajte príručky.
Karta s pokynmi ku katalógu dielov	1	
Mriežkový filter	2	

Poznámka: Určite ľavú a pravú stranu stroja pri normálnej prevádzkovej polohe.

Poznámka: Ak máte otázky alebo potrebujete dodatočné informácie o systéme ovládania postrekovača, pozrite si *používateľskú príručku* dodanú so systémom.

Dôležité: Tento postrekovač sa predáva bez striekacích dýz.

Ak chcete postrekovač používať, **musíte si kúpiť a namontovať dýzy**. Informácie o dostupnej sekčnej súprave a príslušenstve vám poskytne autorizovaný distribútor spoločnosti Toro.

Po namontovaní dýz a pred prvým používaním postrekovača nastavte sekčné obtokové ventily tak, aby tlak a miera aplikácie zostali rovnaké pre všetky sekcie aj po vypnutí 1 alebo viacerých sekcií. Pozrite si časť **Kalibrácia prietoku postrekovača (strana 56)**.

Dôležité: Postrekovač na trávniky Multi-Pro WM vyžaduje na vozidle Workman montáž 4-stĺpového ochranného zariadenia proti prevráteniu alebo kabíny.

1

Demontáž používanej plošiny

Nie sú treba žiadne diely

Postup

▲ VÝSTRAHA

Celá plošina váži približne 95 kg. Ak budete plošinu demontovať bez pomoci, môžete sa zraniť.

- **Nepokúšajte sa o montáž alebo demontáž plošiny sami.**
- **Požiadajte o pomoc 2 alebo 3 ďalších ľudí, prípadne použite portálový žeriav.**

1. Stroj zaparkujte na rovnom povrchu, zatahnite parkovaciu brzdu a naštartujte motor.
2. Posuňte páčku hydraulického zdvíhania dopredu a spúšťajte plošinu, kým sa z montážnych otvorov montážnych dosiek plošiny neuvolnia vidlicové čapy zdvihačích valcov konca cylindrickej tyče.
3. Uvoľnite páčku hydraulického zdvíhania, nastavte páčku zámku hydraulického zdvíhania, vypnite motor a vyberte kľúč. Pozrite si *používateľskú príručku* k stroju.

4. Z vonkajších koncov vidlicových čapov cylindrickej tyče vyberte svorníky (**Obrázok 3**).

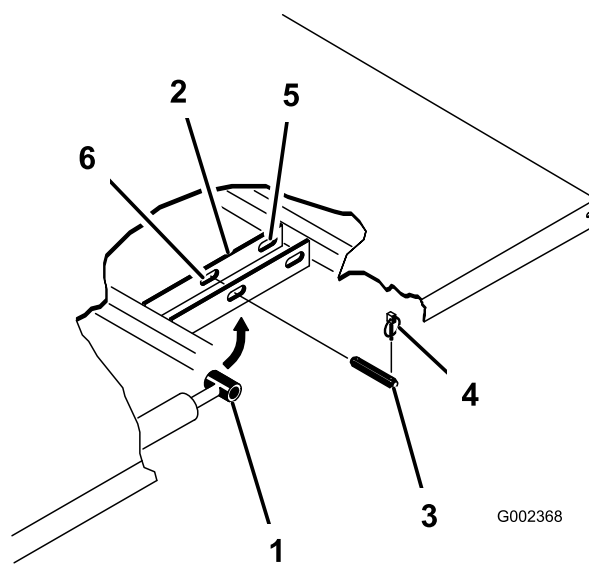

Obrázok 3

1. Koniec cylindrickej tyče
2. Montážna doska plošiny
3. Vidlicový čap
4. Svorník
5. Zadné otvory (celá plošina)
6. Predné otvory (2/3 plošiny)

5. Vyberte vidlicové čapy zaisťujúce konce cylindrickej tyče na montážnych doskách plošiny tak, že čapy zatlačíte smerom k stredovej osi stroja (**Obrázok 3**).
6. Vyberte svorníky a vidlicové čapy zaisťujúce otočné konzoly plošiny na drážkach rámu stroja (**Obrázok 4**).

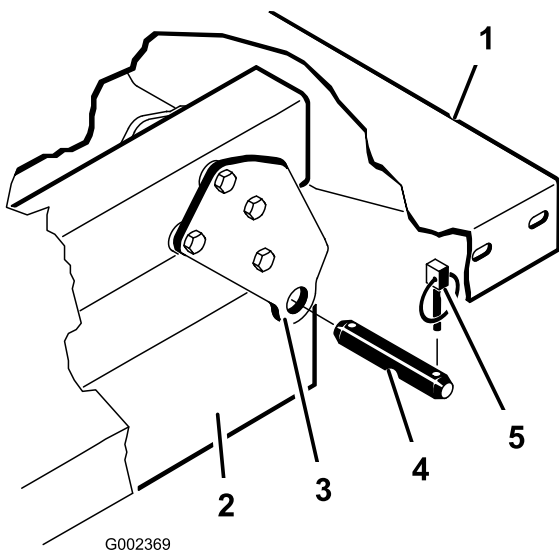

Obrázok 4

- | | |
|---------------------------|------------------|
| 1. Ľavý zadný roh plošiny | 4. Vidlicový čap |
| 2. Drážka rámu vozidla | 5. Svorník |
| 3. Otočná doska | |

7. Zdvihnute plošinu zo stroja.
8. Zdvíhacie valce umiestnite do odkladacích čapov.

2

Príprava na montáž plošiny nádrže

Diely potrebné na prevedenie tohoto kroku:

1	Súprava zadného pomocného hriadeľa, vozidlo Heavy-Duty Workman (modely série HD s manuálnou prevodovkou)
1	Súprava hydrauliky s vysokým prietokom, úžitkové vozidlo Workman HDX-Auto (iné ako TC – model HDX-Auto)
1	Súprava na úpravu postrekovača na trávniky Multi Pro WM, úžitkové vozidlo Manual Workman (modely série HD s manuálnou prevodovkou)
1	Súprava na úpravu postrekovača na trávniky Multi Pro WM, úžitkové vozidlo Automatic Workman (model HDX-Auto)

Montáž súpravy zadného pomocného hriadeľa pre vozidlá Heavy Duty Workman (modely série HD s manuálnou prevodovkou)

V prípade modelov série HD a HDX Workman s manuálnou prevodovkou úplne namontujte súpravu zadného pomocného hriadeľa pre vozidlá Heavy-Duty Workman. Informácie o súprave zadného pomocného hriadeľa pre vozidlá Heavy Duty Workman nájdete v *pokynoch na montáž*.

Súprava hydrauliky s vysokým prietokom, úžitkové vozidlo Workman HDX-Auto (iné ako TC – model HDX-Auto)

Úplne namontujte súpravu hydrauliky s vysokým prietokom pre úžitkové vozidlá Workman HDX-Auto. Informácie o súprave hydrauliky s vysokým prietokom pre úžitkové vozidlá Workman HDX-Auto nájdete v *pokynoch na montáž*.

Zdvíhanie plošiny postrekovača

Pomocou zdvíhacieho zariadenia s nosnosťou 408 kg zdvihnite plošinu nádrže z prepravnej debny za 2 predné a 2 zadné body zdvíhania ([Obrázok 5](#)).

Poznámka: Uistite sa, že je plošina nádrže dostatočne zdvihnutá na umiestnenie stojanov.

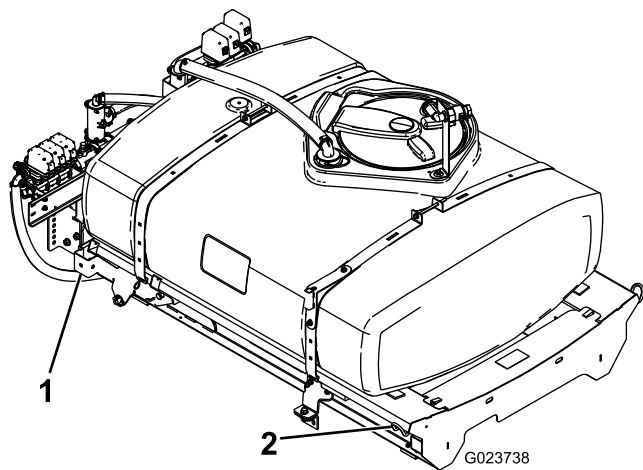

Obrázok 5

1. Zadný bod zdvíhania 2. Predný bod zdvíhania

Súprava na úpravu postrekovača na trávniky Multi Pro Workman (modely série HD s manuálnou prevodovkou)

V prípade modelov série HD a HDX Workman s manuálnou prevodovkou dokončíte kroky pre súpravu na úpravu postrekovača na trávniky Multi Pro WM pre úžitkové vozidlá Manual Workman. Informácie o súprave na úpravu postrekovača na trávniky Multi Pro WM pre úžitkové vozidlá Manual Workman nájdete v pokynoch na montáž.

Súprava na úpravu postrekovača na trávniky Multi Pro Workman (model HDX-Auto)

V prípade modelov série HDX-Automatic Workman dokončíte kroky pre súpravu na úpravu postrekovača na trávniky Multi Pro WM pre úžitkové vozidlá Automatic Workman. Informácie o súprave na úpravu postrekovača na trávniky Multi Pro WM pre úžitkové vozidlá Automatic Workman nájdete v pokynoch na montáž.

3

Montáž pridržiavacích konzol plošiny nádrže

Diely potrebné na prevedenie tohoto kroku:

2	Pridržiavacie konzoly
---	-----------------------

Postup

- Demontujte 2 zadné skrutky s prírubou a 2 poistné matice s prírubou zaisťujúce podpernú konzolu ráry motora na ráme stroja (Obrázok 6).

Poznámka: Úchytky si odložte na neskoršie použitie.

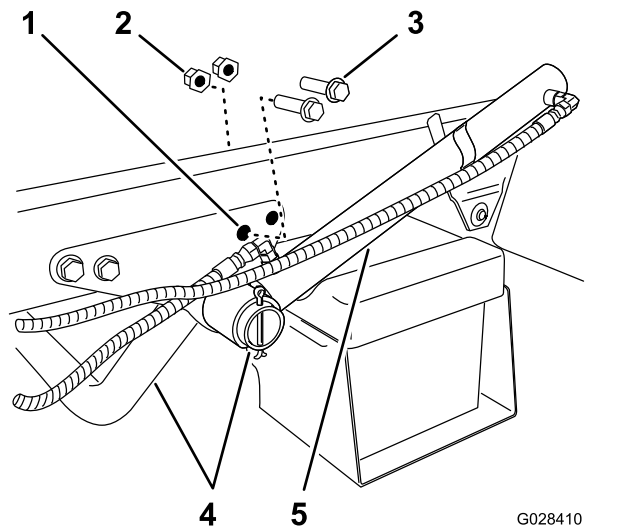

Obrázok 6

- | | |
|---|-------------------------|
| 1. Zadný otvor – podperná konzola (rúra motora) | 4. Podperná rúra motora |
| 2. Poistná matica s prírubou | 5. Zdvíhací valec |
| 3. Skrutka s hlavou s prírubou | |

- Otočte zdvíhací valec, aby ste mali priestor na montáž pridržiavacej konzoly plošiny nádrže (Obrázok 6).
- Pridržiavacie konzoly namontujte na podpernú konzolu a rám pomocou 2 skrutiek s prírubou a poistných matíc s prírubou, ktoré ste demontovali v kroku 1 (Obrázok 7).

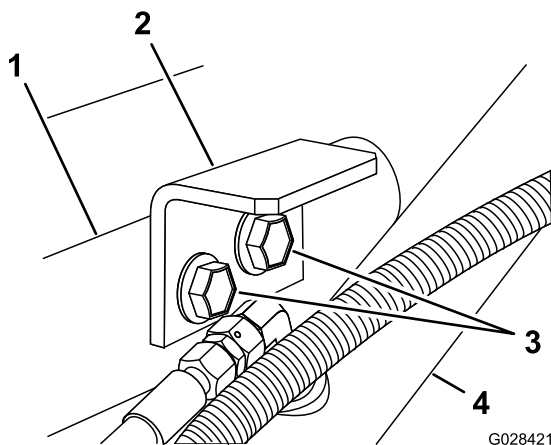

Obrázok 7

- Podperná konzola (rúra motora)
 - Pridržiavacia konzola (plošina nádrže)
 - Skrutky s prírubou
 - Zdvíhací valec
-
- Skrutky a matice utiahnite momentom 91 až 113 N·m.
 - Zopakujte kroky 1 až 4 na druhej strane stroja.

4

Montáž plošiny nádrže

Diely potrebné na prevedenie tohoto kroku:

1	Zostava nádrže a plošiny
2	Vidlicové čapy
2	Kužeľový vidlicový čap
2	Spony
4	Svorníky
2	Skrutka (½ x 1-½ palca)
2	Matice (½ palca)

Postup

⚠ NEBEZPEČIE

Zostava nádrže postrekovača predstavuje riziko súvisiace s nahromadenou energiou. Ak sa pri montáži alebo demontáži zostavy nepostupuje správne, zostava by sa mohla pohnúť alebo spadnúť a zraniť vás alebo iné okolostojace osoby.

Na podopretie zostavy nádrže postrekovača s demontovanými úchytkami počas montáže, demontáže alebo inej údržby použite popruhy a portálový žeriav.

- Pomocou žeriavu zdvihnite zostavu plošiny nádrže (Obrázok 8) a umiestnite ju nad rám vozidla tak, aby čerpadlo a zostavy ventilov smerovali dozadu.

Poznámka: Pri vykonávaní nasledujúcich krokov požiadajte o pomoc ďalšiu osobu.

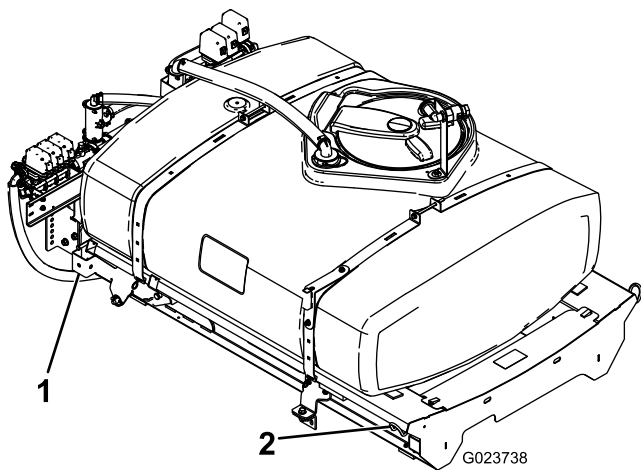

Obrázok 8

g023738

1. Zadný bod zdvíhania
2. Predný bod zdvíhania

2. Pomaly spúšťajte plošinu nádrže na rám stroja.
3. Roztiahnite zdvíhacie valce po konzoly na plošine nádrže a zarovnajte úchytky valcov s otvormi v konzolách plošiny nádrže (**Obrázok 9**).

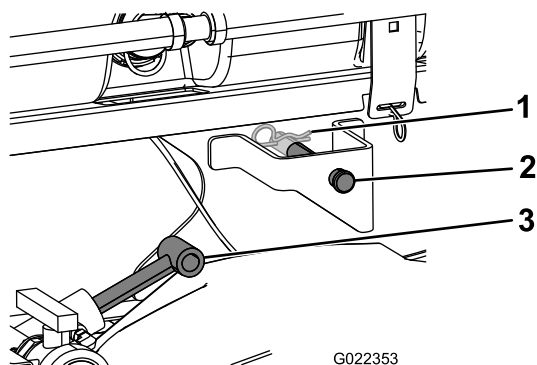

Obrázok 9

g022353

1. Spona
2. Vidlicový čap
3. Zdvíhacie valce

4. Zaisťte plošinu nádrže na zdvíhacích valcoch pomocou vidlicových čapoch a spôn na oboch stranách stroja.
5. Zarovnajte otvory v otočných svorníkoch na zadnej časti zostavy plošiny nádrže s otvormi v otočnej rúrke plošiny na konci rámu vozidla (**Obrázok 10**).

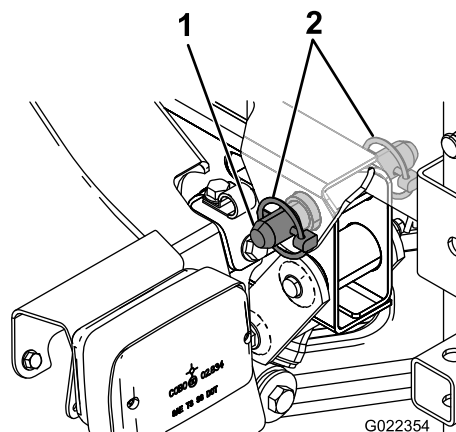

Obrázok 10

g022354

1. Kužeľový vidlicový čap
2. Svorník

6. Vložením kužeľového vidlicového čapu a 2 svorníkov do otočného svorníka zaistíte zostavu nádrže na ráme (**Obrázok 10**).
7. Roztiahnite zdvíhacie valce tak, aby zdvihli nádrž a držali jej hmotnosť.

Poznámka: Odpojte zostavu nádrže od zdvíhacieho zariadenia.

8. Podperu plošiny demontujte z odkladacích konzol na zadnej časti panela ochranného zariadenia proti prevráteniu (**Obrázok 11**).

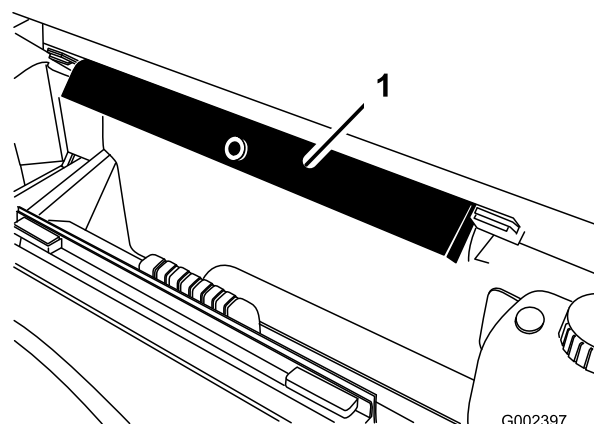

Obrázok 11

g002397

1. Podpera plošiny

9. Zatláčajte podperu plošiny do cylindrickej tyče, pričom dbajte na to, aby sa zarážky na koncoch podpery nachádzali na konci povrchu valca a na konci cylindrickej tyče (**Obrázok 12**).

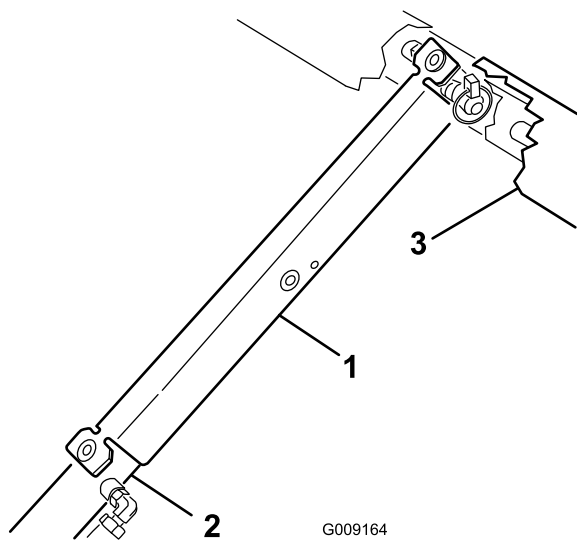

Obrázok 12

- | | |
|--------------------|----------------|
| 1. Podpera plošiny | 3. Rám plošiny |
| 2. Zdvíhací valec | |

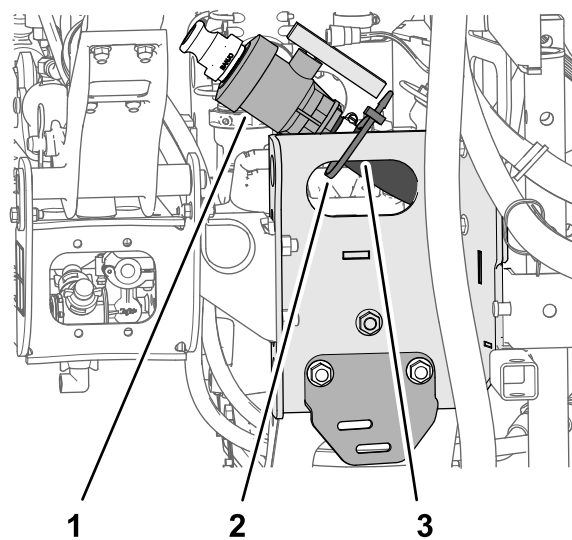

Obrázok 13

- | | |
|--------------------------------|-------------------|
| 1. Vypúšťací ventil | 3. Drážka plošiny |
| 2. Zväzovací remienok na káble | |

2. Presuňte vypúšťací ventil a hadicu mimo drážky plošiny (Obrázok 14A).

5

Montáž vypúšťacieho ventilu

Nie sú treba žiadne diely

Postup

1. Demontujte zväzovací remienok na káble, ktorý zaisťuje vypúšťací ventil a hadicu nádrže postrekovača v drážke plošiny (Obrázok 13).

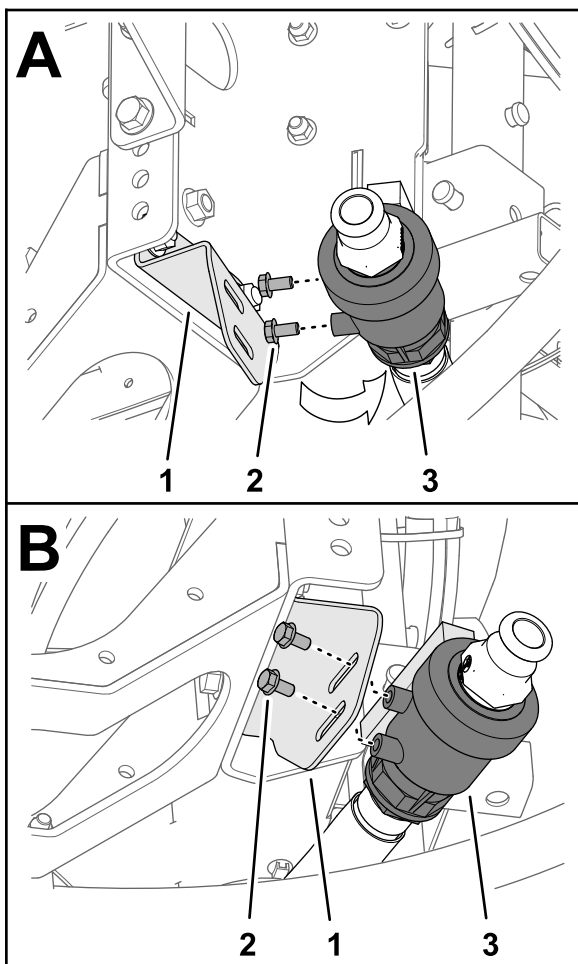

Obrázok 14

g213726

- | | |
|---|---------------------------------|
| 1. Vypúšťací ventil | 3. Konzola vypúšťacieho ventilu |
| 2. Skrutka s hlavou s prírubou (5/16 x 5/8 palca) | |
3. Z puzdra vypúšťacieho ventilu demontujte 2 skrutky s prírubou (5/16 x 5/8 palca) (Obrázok 14).
 4. Vypúšťací ventil namontujte na konzolu vypúšťacieho ventilu (Obrázok 14B) pomocou 2 skrutiek s prírubou (5/16 x 5/8 palca), ktoré ste demontovali v kroku 3.
 5. 2 skrutky s prírubou utiahnite rukou (Obrázok 14B).

6

Odpojenie batérie

Nie sú treba žiadne diely

Postup

⚠ DÔLEŽITÉ UPOZORNENIE

Nesprávne vedenie káblov batérie by mohlo viesť k poškodeniu postrekovača a káblov a spôsobiť iskrenie. Iskry môžu spôsobiť explóziu plynov batérie s následným poranením osôb.

- Pred odpojením kladného (červeného) kábla vždy najskôr odpojte záporný (čierny) kábel batérie.
- Pred pripojením záporného (čierneho) kábla vždy najskôr pripojte kladný (červený) kábel batérie.

⚠ DÔLEŽITÉ UPOZORNENIE

Svorky batérie alebo kovové nástroje by mohli spôsobiť skrat cez kovové komponenty postrekovača a iskrenie. Iskry môžu spôsobiť explóziu plynov batérie s následným poranením osôb.

- Pri demontáži alebo montáži batérie nedovoľte, aby sa svorky batérie dotkli kovových častí postrekovača.
- Nedovoľte, aby kovové nástroje spôsobili skrat medzi svorkami akumulátora a kovovými časťami postrekovača.

1. Stlačením strán krytu batérie uvoľnite zarážky z otvorov v základni batérie a zložte kryt batérie zo základne batérie (Obrázok 15).

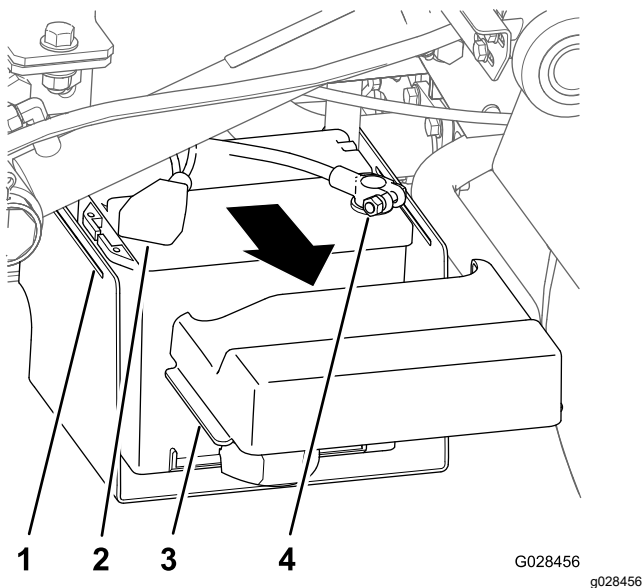

Obrázok 15

- | | |
|---------------------------------|-----------------------------------|
| 1. Otvor (základňa batérie) | 3. Zarážka (kryt batérie) |
| 2. Kryt (kladná svorka batérie) | 4. Svorka (záporný kábel batérie) |

2. Posuňte kryt dozadu a demontujte zápornú svorku batérie z batérie (Obrázok 15).
3. Demontujte kladnú svorku batérie z batérie (Obrázok 15).

7

Pripojenie káblového zväzku snímača rýchlosti

Nie sú treba žiadne diely

Pripojenie káblového zväzku snímača rýchlosti (modely série HD s manuálnou prevodovkou)

1. Na káblovom zväzku postrekovača nájdite 3-zásuvkový konektor obvodu snímača rýchlosti a 3-kolíkový konektor obvodu vozidla.
2. Na prevodovke stroja pripojte 3-kolíkový konektor káblového zväzku stroja pre snímač rýchlosti k 3-zásuvkovému konektoru káblového zväzku postrekovača pre snímač rýchlosti (Obrázok 16).

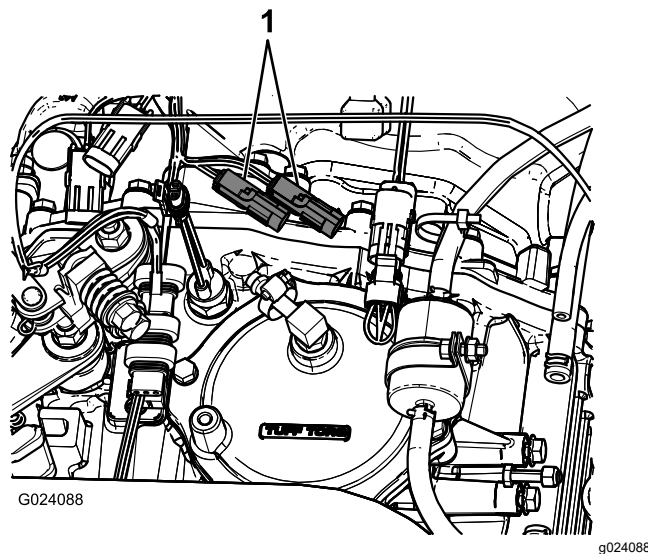

Obrázok 16

1. Existujúce zásuvky snímača rýchlosti
3. Pripojte 3-kolíkový konektor pre obvod vozidla káblového zväzku postrekovača do 3-kolíkovej zásuvky pre obvod vozidla káblového zväzku stroja.

Pripojenie káblového zväzku snímača rýchlosti (model HDX-Auto)

1. Na káblovom zväzku postrekovača nájdite 3-zásuvkový konektor obvodu snímača rýchlosti (Obrázok 17).

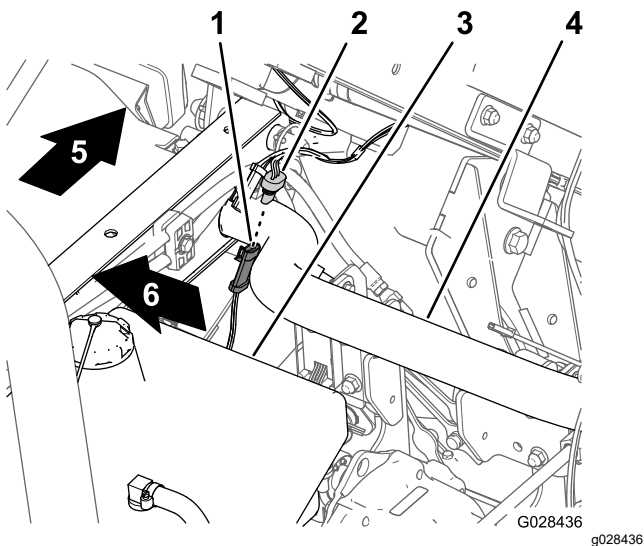

Obrázok 17

- | | |
|--|------------------------|
| 1. 3-kolíkový konektor (káblový zväzok stroja – snímač rýchlosti) | 4. Zadná rúra rámu |
| 2. 3-zásuvkový konektor (káblový zväzok postrekovača – snímač rýchlosti) | 5. Zadná časť stroja |
| 3. Hydraulická nádrž | 6. Pravá strana stroja |

2. Pripojte 3-kolíkový konektor káblového zväzku stroja pre snímač rýchlosti k 3-zásuvkovému konektoru káblového zväzku postrekovača pre snímač rýchlosti (Obrázok 17).

8

Pripojenie čerpadla postrekovača

Nie sú treba žiadne diely

Postup

- V prípade modelov série HD s manuálnou prevodovkou pripojte pomocný hriadeľ k prevodovke pomocného hriadeľa. Informácie o súprave na úpravu postrekovača na trávniky Multi Pro WM pre úžitkové vozidlá Manual Workman nájdete v *pokynoch na montáž*.
- V prípade modelov HDX-Auto pripojte hydraulické hadice motora k prípojkám na rýchle odpojenie na paneli hydrauliky s vysokým prietokom. Informácie o súprave na úpravu postrekovača na trávniky Multi Pro WM pre úžitkové vozidlá Automatic Workman nájdete v *pokynoch na montáž*.

9

Montáž riadiacej konzoly na stroj

Diely potrebné na prevedenie tohoto kroku:

1	Montážna konzola riadiacej konzoly
3	Poistná matica s prírubou (5/16 palca)
3	Skrutka s prírubou (5/16 palca)
2	Plastové puzdro
1	Riadiaca konzola
1	Pružinový čap
1	Ručný gombík

Montáž montážnej konzoly riadiacej konzoly

Poznámka: Na niektorých vozidlách Workman je montážna doska riadenia pripevnená k panelu na rovnakom mieste, ako je namontovaná konzola pre voliteľnú súpravu ručnej škrtiacej klapky. Ak je namontovaná súprava ručnej škrtiacej klapky, musíte z panela demontovať konzolu zostavy ručnej škrtiacej klapky, zarovnať montážnu dosku riadenia s panelom a namontovať konzolu ručnej škrtiacej klapky navrch montážnej dosky riadenia. Pokyny na demontáž a montáž zostavy ručnej škrtiacej klapky nájdete v *pokynoch na montáž* súpravy ručnej škrtiacej klapky.

1. Demontujte 3 skrutky a 3 matice zaisťujúce spodnú strednú časť panela na podpernej konzole panela (Obrázok 18).

Poznámka: Na niektorých starších strojoch Workman sa môžu používať 4 skrutky a matice s prírubou.

Poznámka: Skrutky a matice zlikvidujte.

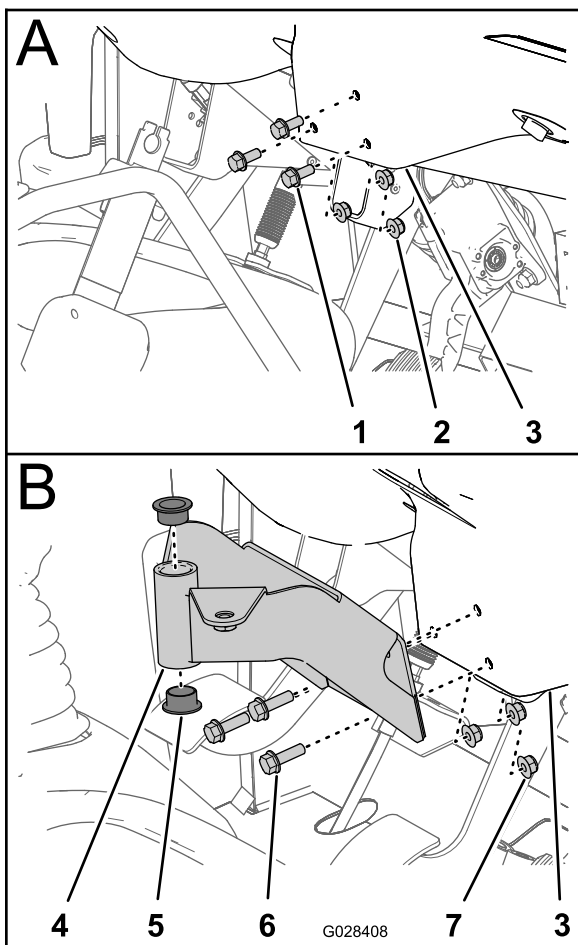

Obrázok 18

g028408

- | | |
|--|---|
| 1. Skrutka | 5. Puzdro (plastové) |
| 2. Matica | 6. Skrutky s prírubou (5/16 x 1 palec) |
| 3. Panel (spodná stredná časť) | 7. Poistné matice s prírubou (5/16 palca) |
| 4. Montážna konzola (riadiaca konzola) | |

- Zarovnajte otvory v montážnej konzole pre riadiacu konzolu s otvormi v paneli a podpernej konzole (Obrázok 18).
- Namontujte montážnu konzolu panela a podpernú konzolu pomocou 3 skrutiek s prírubou (5/16 x 1 palec) a 3 poistných matíc s prírubou (5/16 palca).
- Matice a skrutky utiahnite (Obrázok 18).
- Do montážnej konzoly zasunúte 2 plastové puzdrá (Obrázok 18).

Montáž riadiacej konzoly na stroj

- Vyberte sponu zaisťujúcu otočný čap riadiacej konzoly na odkladacej konzole na nádrži postrekovača.

- Riadiacu konzolu namontujte na montážnu konzolu riadenia a zaistite ju pružinovým čapom (Obrázok 19).

Poznámka: Skontrolujte, či sa pružinový čap otáča nad otočný čap, aby sa pružinový čap riadne zaistil.

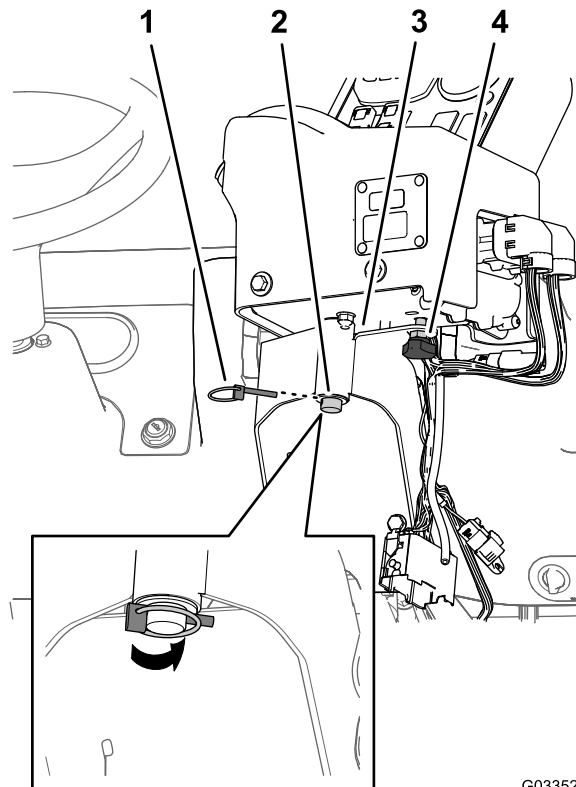

Obrázok 19

G033521

g033521

- | | |
|----------------------------------|------------------------------|
| 1. Pružinový čap | 3. Montážna konzola riadenia |
| 2. Otočný čap (riadiaca konzola) | 4. Ručný gombík |

- Namontujte ručný gombík a utiahnite ho, aby sa konzola počas prevádzky neotáčala (Obrázok 19).

10

Montáž elektrických káblových zväzkov postrekovača

Diely potrebné na prevedenie tohoto kroku:

3	J-svorky
1	Skrutka ($\frac{1}{4} \times \frac{3}{4}$ palca)
1	Matica s prírubou ($\frac{1}{4}$ palca)

Vedenie zadných elektrických káblových zväzkov postrekovača k riadiacej konzole

1. Pomocou existujúcich skrutiek namontujte do stredu konzoly 2 J-svorky do bodov označených na [Obrázok 20](#) alebo [Obrázok 21](#).

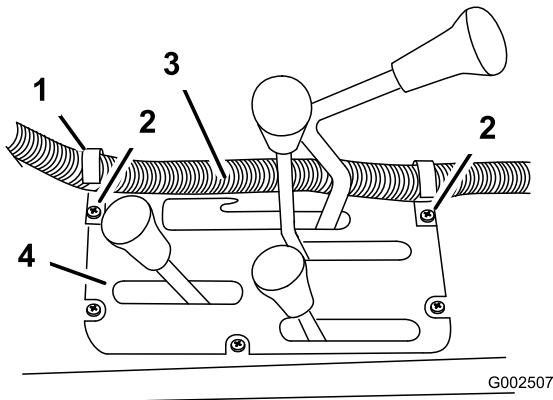

Obrázok 20

Modely série HD s manuálnou prevodovkou

1. J-svorka
2. Existujúce skrutky
3. Káblové zväzky riadiacej skrine
4. Stredná konzola

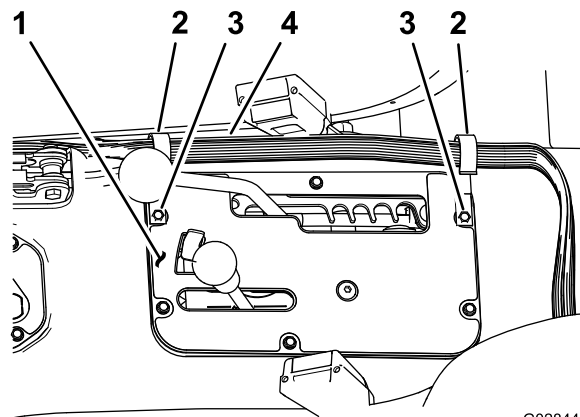

Obrázok 21

Model HDX-Auto

1. Stredná konzola
2. J-svorka
3. Existujúce skrutky
4. Káblové zväzky riadiacej skrine

2. J-svorku zasunúť za sedadlo spolujazdca ([Obrázok 22](#)) pomocou skrutky ($\frac{1}{4} \times \frac{1}{2}$ palca) a matice s prírubou ($\frac{1}{4}$ palca).

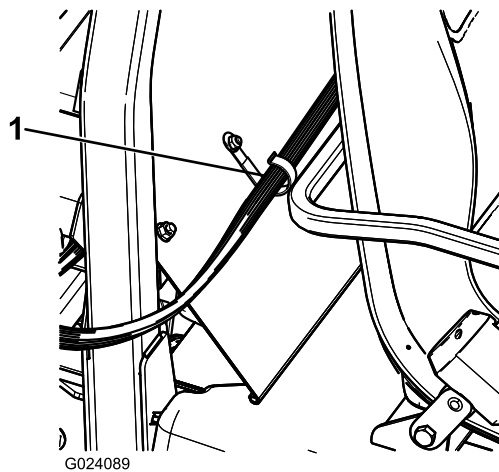

Obrázok 22

1. J-svorka
3. Káblový zväzok riadiacej konzoly zaistíte na konzole a kryte ochranného zariadenia proti prevráteniu pomocou J-svoriek ([Obrázok 22](#)).

Pripojenie zadných elektrických káblových zväzkov k predným elektrickým káblovým zväzkom na riadiacej konzole

1. Zarovnajte 2 konektory 38-koľíkového konektora zadného káblového zväzku pre postrekovač s 2 zásuvkami 38-zásuvkového konektora predného káblového zväzku pripojeného k riadiacej konzole (Obrázok 23).

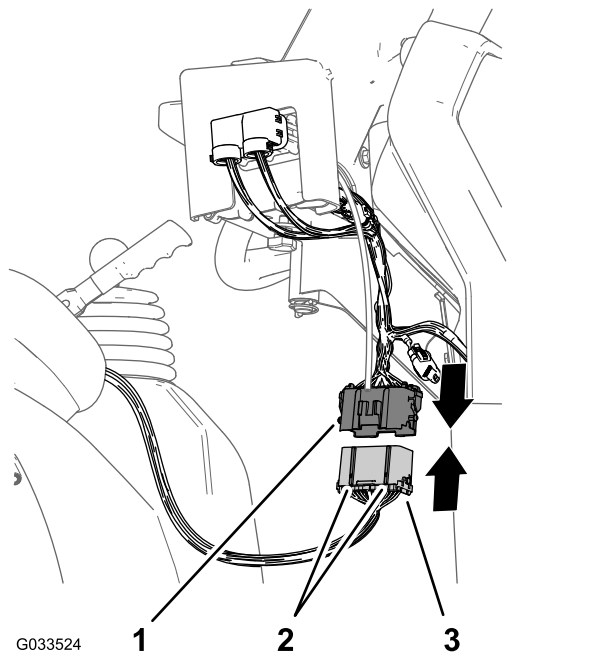

Obrázok 23

1. 38-zásuvkový konektor (predný káblový zväzok – riadiaca konzola)
2. Zarovnávacie konektory
3. 38-koľíkový konektor (zadný káblový zväzok – postrekovač)

2. Zapojte konektor zadného káblového zväzku do konektora predného káblového zväzku tak, aby sa západky konektorov do seba bezpečne zasunuli (Obrázok 23).

11

Montáž bloku poistiek postrekovača

Diely potrebné na prevedenie tohoto kroku:

- | | |
|---|----------------------------|
| 1 | Štítok poistiek (127–3966) |
|---|----------------------------|

Postup

1. Na riadiacej konzole postrekovača vedte prípojku predného káblového zväzku s blokmi poistiek medzi spodnú časť panela a priečnu rúrku podvozka stroja a nadol smerom k prednej časti bloku poistiek stroja (Obrázok 24).

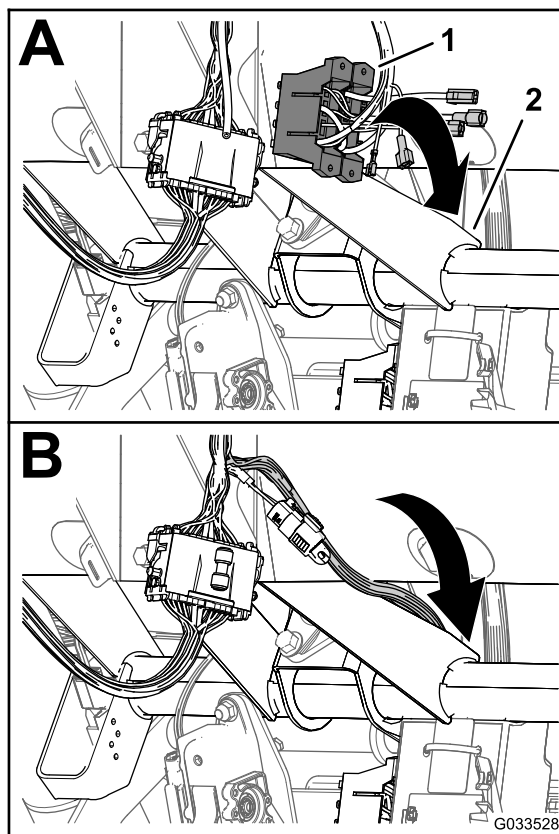

Obrázok 24

1. Bloky poistiek (predný káblový zväzok – riadiaca konzola)
2. Priečna rúrka (podvozok stroja)

2. Nájdite nezaizolovanú svorku zásuvky na konci otvoreného žltého vodiča bloku poistiek stroja a zaizolovanú plochú svorku na konci žltého voliteľného vodiča bloku poistiek kabeláže postrekovača (Obrázok 25).

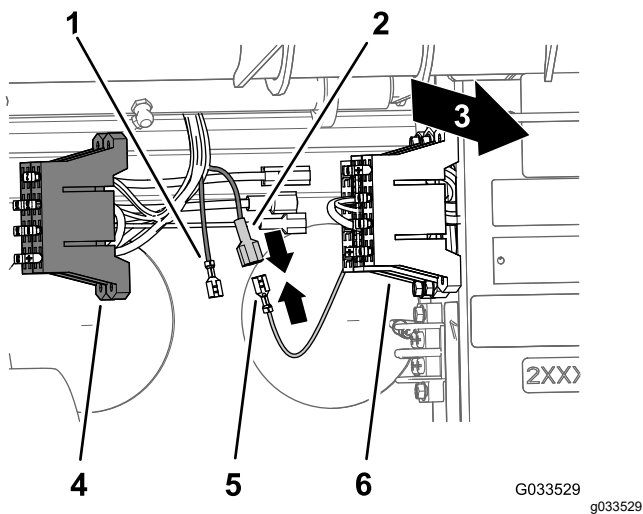

Obrázok 25

- | | |
|---|---|
| 1. Nezaizolovaná svorka zásuvky (žltý voliteľný vodič – blok poistiek postrekovača) | 4. Blok poistiek (kabeláž postrekovača) |
| 2. Zaizolovaná plochá svorka (žltý voliteľný vodič – blok poistiek postrekovača) | 5. Nezaizolovaná svorka zásuvky (žltý vodič – blok poistiek stroja) |
| 3. Zadná časť stroja | 6. Blok poistiek (kabeláž stroja) |

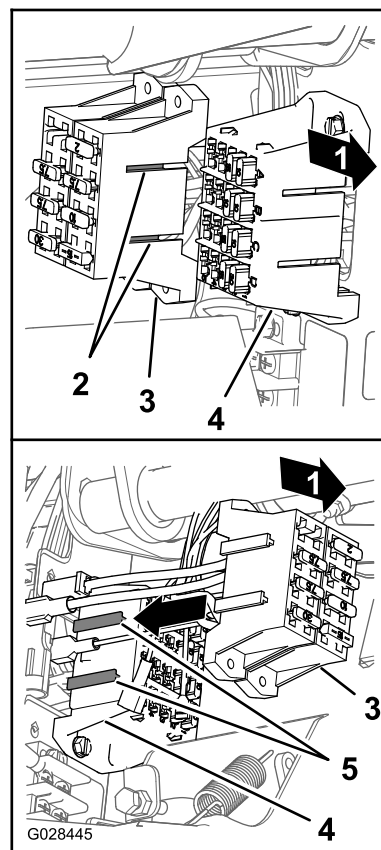

Obrázok 26

3. Pripojte nezaizolovanú svorku zásuvky bloku poistiek stroja k zaizolovanej plochej svorke bloku poistiek postrekovača (Obrázok 25).
4. Zarovnajte T-spojky na bloku poistiek postrekovača s T-otvormi bloku poistiek stroja a zasúvajte blok poistiek postrekovača do otvorov, kým sa blok poistiek úplne nezaistí na mieste (Obrázok 26).

- | | |
|--|------------------------------------|
| 1. Zadná časť stroja | 4. T-otvory (blok poistiek stroja) |
| 2. T-spojky (blok poistiek postrekovača) | 5. Blok poistiek stroja |
| 3. Blok poistiek postrekovača | |
5. Pripevnite štítko poistiek blízko bloku poistiek postrekovača.

12

Pripojenie zväzku káblov postrekovača k batérii

Diely potrebné na prevedenie tohoto kroku:

2	Terminálny svorník batérie
2	Matica svorky
1	Kryt – široký (svorka batérie – červená)

Príprava kladnej svorky batérie

▲ DÔLEŽITÉ UPOZORNENIE

Nesprávne vedenie káblov batérie by mohlo viesť k poškodeniu postrekovača a káblov a spôsobiť iskrenie. Iskry môžu spôsobiť explóziu plynov batérie s následným poranením osôb.

Pred *pripojením* záporného (čierneho) kábla vždy najskôr pripojte kladný (červený) kábel batérie.

1. Demontujte matice a T-skrutky zo svoriek kladného a záporného kábla batérie (Obrázok 27).

Poznámka: Matice a T-skrutky viac potrebovať nebudete.

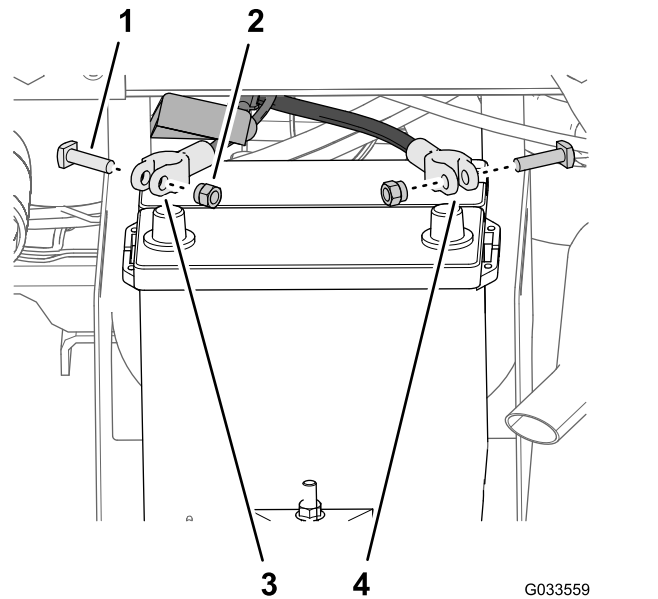

Obrázok 27

1. T-skrutka
2. Matica
3. Kladný kábel batérie (stroj)
4. Záporný kábel batérie (stroj)

2. Zložte kryt (úzky) z kladného kábla batérie (Obrázok 28).

Poznámka: Úzky kryt batérie viac potrebovať nebudete.

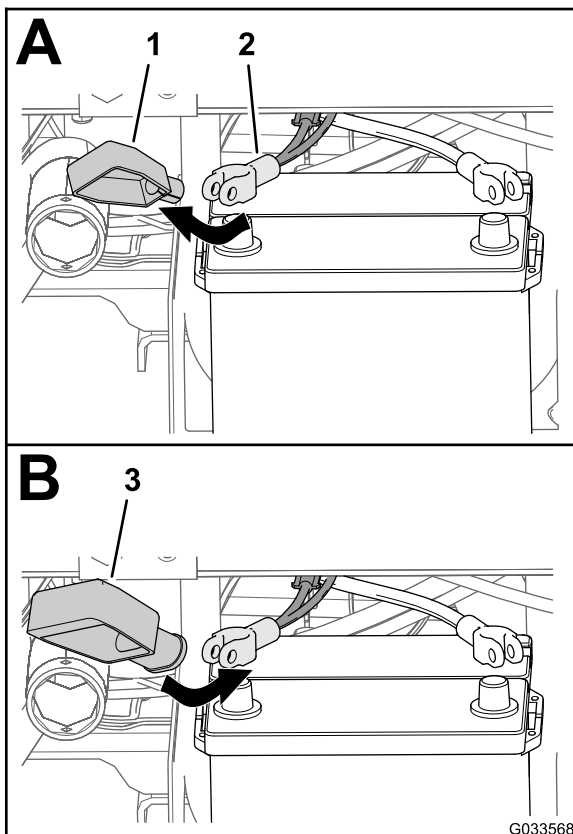

Obrázok 28

1. Kryt – úzky (svorka batérie – červená)
2. Kladný kábel batérie (stroj)
3. Kryt – široký (svorka batérie – červená)

3. Nasadíte široký kryt batérie na kladný kábel batérie, ako je znázornené na [Obrázok 28](#).

Poznámka: Kryt posuňte dostatočne ďaleko nad káble, aby ste mali prístup k svorku pólu.

4. Zarovnajte kruhovú svorku prerušiteľnej spojky (káblový zväzok postrekovača) cez široký kryt batérie, ako je znázornené na [Obrázok 29](#).

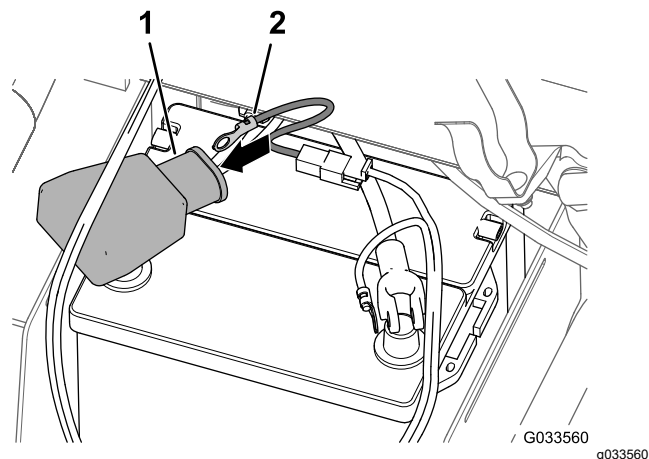

Obrázok 29

1. Kryt – široký (svorka batérie – červená)
2. Svorka (káblový zväzok prerušiteľnej spojky – káblový zväzok postrekovača)

5. Voľne namontujte terminálny svorník a maticu svorky k svorkám kladného a záporného kábla batérie ([Obrázok 30](#)).

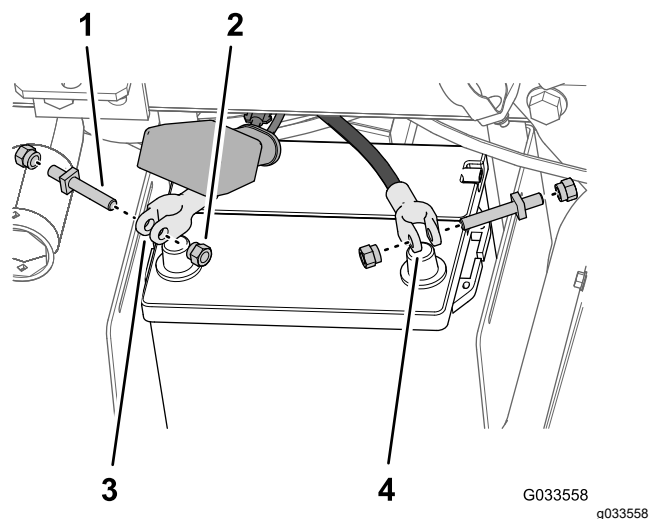

Obrázok 30

1. Terminálny svorník
2. Matica svorky
3. Svorka kladného kábla batérie
4. Svorka záporného kábla batérie

6. Zaisťte kruhovú svorku prerušiteľnej spojky (káblový zväzok postrekovača) na póle terminálneho svorníka, ktorý ste namontovali na kladný kábel batérie pomocou matice svorky ([Obrázok 31](#)).

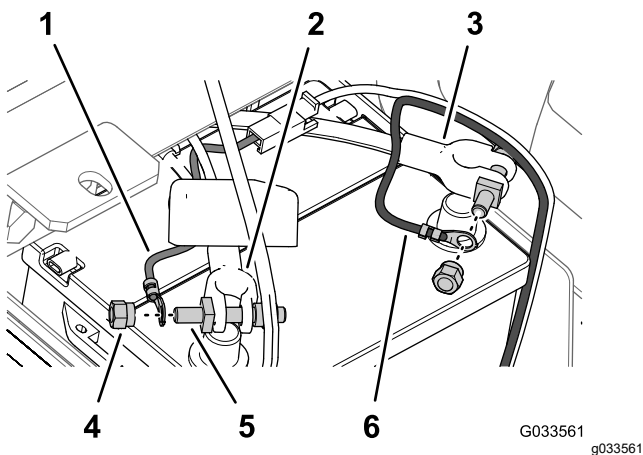

Obrázok 31

1. Kruhovú svorku (káblový zväzok prerušiteľnej spojky – káblový zväzok postrekovača)
2. Kladný kábel batérie (stroj)
3. Záporný kábel batérie (stroj)
4. Matica svorky
5. Terminálny svorník
6. Kruhovú svorku (záporný kábel batérie – káblový zväzok postrekovača)

7. Zaisťte kruhovú svorku záporného kábla (čierny – káblový zväzok postrekovača) na póle terminálneho svorníka, ktorý ste namontovali na záporný kábel batérie pomocou matice svorky (Obrázok 31).
8. Namontujte kladný kábel batérie na **kladný** pól batérie a rukou utiahnite maticu svorky (Obrázok 32).

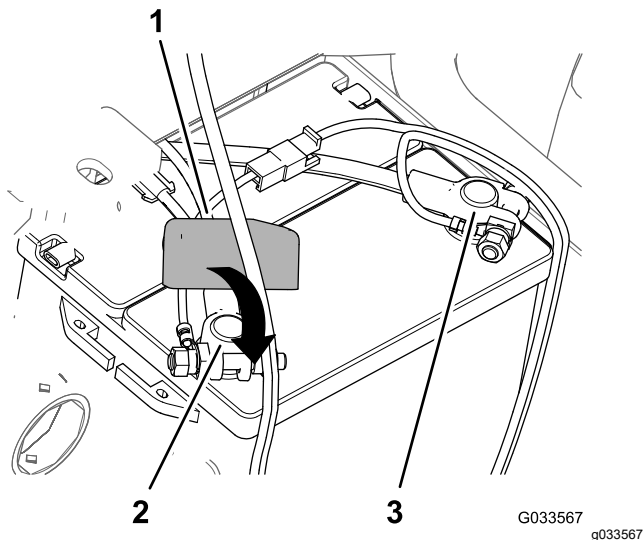

Obrázok 32

1. Kryt – nový (svorka batérie – červená)
2. Kladný kolík batérie
3. Záporný kolík batérie

9. Namontujte **záporný** kábel batérie na záporný pól batérie a rukou utiahnite maticu svorky.

10. Stlačením strán krytu batérie zarovnajete záružky krytu s otvormi v základni batérie a uvoľníte kryt batérie (Obrázok 33).

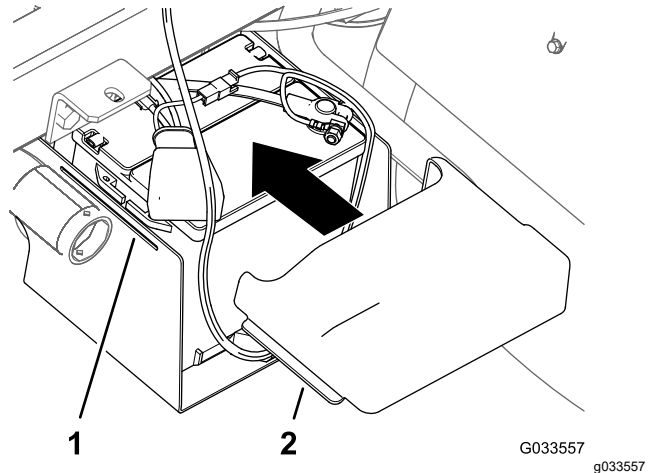

Obrázok 33

1. Otvor (základňa batérie)
2. Záružka (kryt batérie)

13

Spustenie plošiny nádrže

Diely potrebné na prevedenie tohoto kroku:

2	Skrutka (½ x 1-½ palca)
2	Poistná matica (½ palca)

Postup

1. Naštartujte stroj a pomocou zdvíhacích valcov mierne zdvihnite plošinu nádrže.
2. Demontujte podperu plošiny zo zdvíhacích valcov a podperu odložte na odkladacie konzoly v zadnej časti panela ochranného zariadenia proti prevráteniu (Obrázok 34 a Obrázok 35).

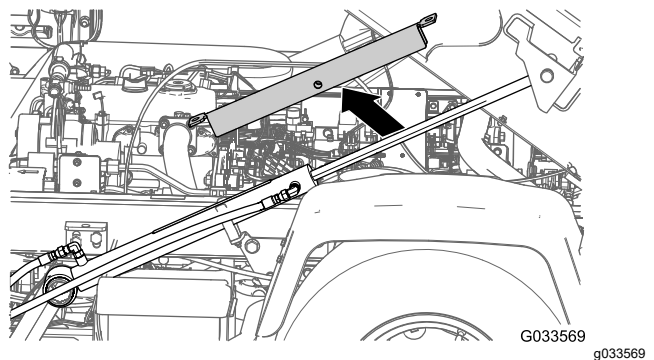

Obrázok 34

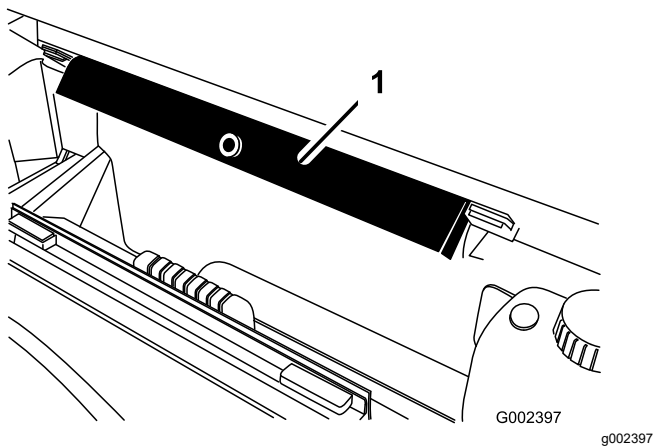

Obrázok 35

1. Podpera plošiny

3. Pomocou zdvíhacích cylindrov pomaly spustite nádrž na rám.

Poznámka: Zariadte, aby na spúšťanú plošinu nádrže dozerala ďalšia osoba. Sledujte hadice a káble, ktoré by sa mohli pricviknúť alebo ohnúť.

4. Skontrolujte zarovnanie plošiny nádrže na ráme stroja.

5. Zložte prístupové panely na oboch stranách rámu plošiny (Obrázok 36).

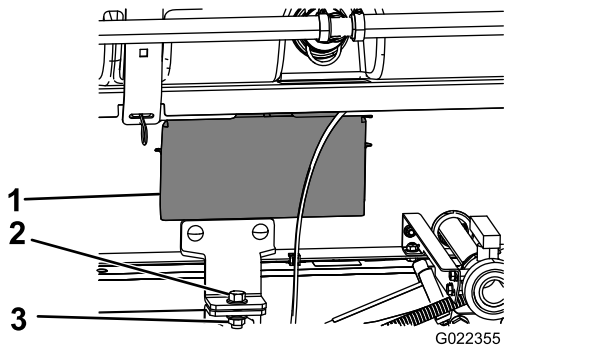

Obrázok 36

1. Dvierka prístupového panela
 2. Skrutka ($\frac{1}{2} \times 1\frac{1}{2}$ palca)
 3. Poistná matica ($\frac{1}{2}$ palca)

6. Skontrolujte hadice alebo káble, ktoré vidíte cez otvor v ráme plošiny, či nie sú pricviknuté alebo ohnuté.

Dôležité: Ak je niektorá hadica alebo kábel na zostave plošiny nádrže pricviknutá alebo ohnutá, zdvihnite zostavu, upravte jej polohu a príslušné časti priviažte.

7. Zarovnajte predné montážne konzoly s pridržiavacími konzolami namontovanými v časti 3 Montáž pridržiavacích konzol plošiny nádrže (strana 13).

8. Zaisťte pridržiavaciu konzolu zostavy plošiny nádrže na konzole plošiny na oboch stranách stroja pomocou skrutky ($\frac{1}{2} \times 1\frac{1}{2}$ palca) a poistnej matice ($\frac{1}{2}$ palca), ako je znázornené na Obrázok 36.

9. Skrutku a poistnú maticu utiahnite momentom 91 až 113 N·m.

10. Zopakujte kroky 7 až 9 na druhej strane plošiny nádrže a stroja.

14

Montáž sekcie stredného rámu

Diely potrebné na prevedenie tohoto kroku:

1	Zostava stredného rámu
10	Skrutka ($\frac{3}{8} \times 1$ palec)
10	Poistná matica s prírubou ($\frac{3}{8}$ palca)
2	Prepravná vidlica rámu
4	Skrutka ($\frac{1}{2} \times 1\frac{1}{4}$ palca)
4	Matica s prírubou ($\frac{1}{2}$ palca)

Montáž prepravných vidlíc rámu

1. Pripevnite k sekcii stredného rámu zdvíhacie zariadenie a vyťahnite stredný rám z prepravného kontajnera.
2. Zarovnajte prepravné vidlice rámu so sekciou stredného rámu (Obrázok 37).

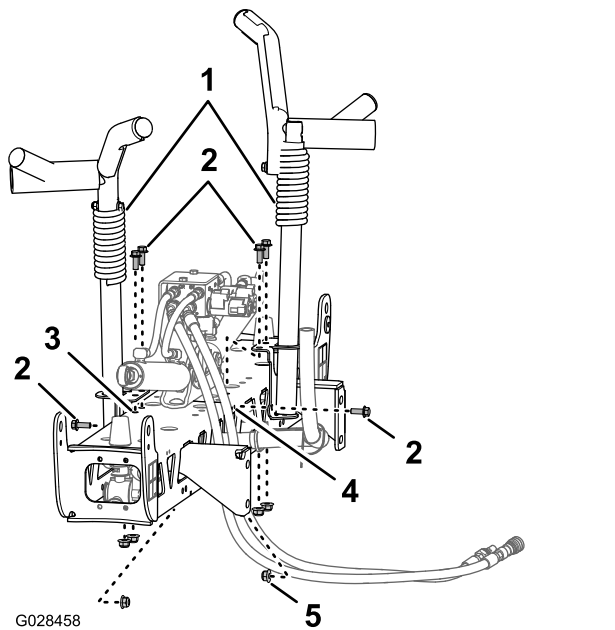

Obrázok 37

- | | |
|---------------------------------------|---|
| 1. Prepravná vidlica rámu | 4. Vodorovný otvor (sekcia stredného rámu) |
| 2. Skrutky ($\frac{3}{8}$ x 1 palec) | 5. Poistná matica s prírubou ($\frac{3}{8}$ palca) |

3. Zvislé otvory (sekcia stredného rámu)

3. Vidlice namontujte na sekciu rámu (Obrázok 37 a Obrázok 38) pomocou 6 skrutiek ($\frac{3}{8}$ x 1 palec) a 6 poistných matíc s prírubou ($\frac{3}{8}$ palca).

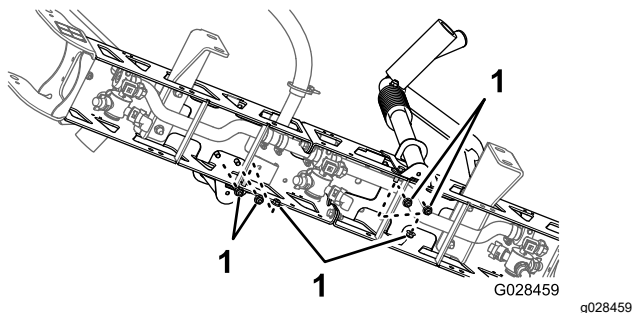

Obrázok 38

1. Poistné matice ($\frac{3}{8}$ palca)

4. Skrutky a matice utiahnite momentom 37 až 45 N·m.

Montáž sekcie stredného rámu na plošinu nádrže

1. Naštartujte stroj, demontujte podperu plošiny zo zdvíhacieho valca a podperu odložte, spustíte plošinu nádrže, vypnite stroj a vyberte kľúč zo štartovacieho spínača.
2. Zarovnajte spodný otvor v sekčných montážnych konzolách zostavy stredného rámu s tretím

otvorom odspodu v podperách rámu na ráme plošiny postrekovača, ako je znázornené na Obrázok 39.

Poznámka: V prípade potreby uvoľnite podpery rámu a nastavte ich podľa sekcie stredného rámu tak, aby boli otvory lepšie zarovnané. Skrutky a matice utiahnite momentom 67 až 83 N·m.

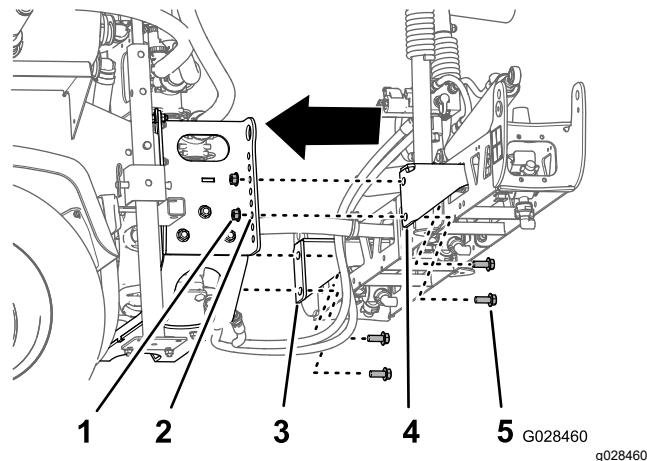

Obrázok 39

- | | |
|--|--|
| 1. Poistná matica ($\frac{1}{2}$ palca) | 4. Sekčná montážna konzola (pravá) |
| 2. Otvor 3 – odspodu (podpera rámu) | 5. Skrutka ($\frac{1}{2}$ x 1- $\frac{1}{4}$ palca) |
| 3. Sekčná montážna konzola (ľavá) | |

3. Zostavu stredného rámu namontujte na rám plošiny postrekovača pomocou 4 skrutiek ($\frac{1}{2}$ x 1- $\frac{1}{4}$ palca) a 4 poistných matíc ($\frac{1}{2}$ palca).
4. Skrutky a matice utiahnite momentom 67 až 83 N·m.

Pripojenie hadíc a káblov k zdvíhaciemu ventilu rámu

- V prípade modelov série HD s manuálnou prevodovkou nájdete informácie o súprave na úpravu postrekovača na trávniky Multi Pro WM pre úžitkové vozidlá Manual Workman v pokynoch na montáž.
- V prípade modelov HDX-Auto nájdete informácie o súprave na úpravu postrekovača na trávniky Multi Pro WM pre úžitkové vozidlá Automatic Workman v pokynoch na montáž.

15

Montáž sekcie ľavého a pravého rámu

Diely potrebné na prevedenie tohoto kroku:

1	Sekcia ľavého rámu
1	Sekcia pravého rámu
8	Skrutky s prírubou ($\frac{3}{8}$ x 1- $\frac{1}{4}$ palca)
8	Oporné platničky
8	Poistné matice s prírubou ($\frac{3}{8}$ palca)
2	Vidlicový čap
2	Spona

Postup

Každá sekcia rámu váži približne 14 kg.

1. Z konzoly so závesom sekcie stredného rámu demontujte 4 skrutky s prírubou ($\frac{3}{8}$ x 1- $\frac{1}{4}$ palca), 4 oporné platničky a 4 poistné matice s prírubou ($\frac{3}{8}$ palca).
2. Každú otočnú konzolu na konci sekcie stredného rámu otočte tak, aby boli konzoly zarovnané zvisle (Obrázok 40).

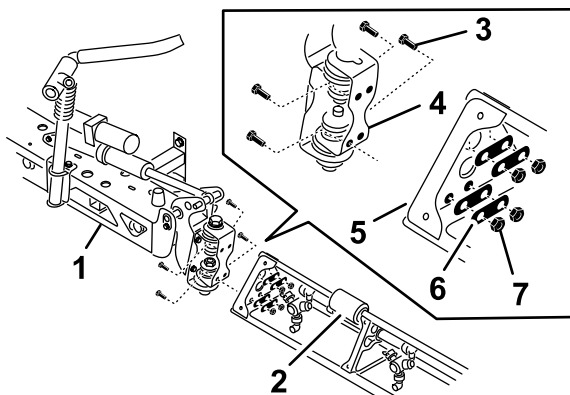

G028737
g028737

Obrázok 40

- | | |
|---|---|
| 1. Sekcia stredného rámu | 5. Trojuholníková montážna doska |
| 2. Nadstavec rámu | 6. Oporné platničky |
| 3. Platnička závesu | 7. Poistné matice s prírubou ($\frac{3}{8}$ palca) |
| 4. Skrutky s prírubou ($\frac{3}{8}$ x 1- $\frac{1}{4}$ palca) | |

3. Zdvihnute vonkajšiu sekciu rámu a zarovnajete otvory v trojuholníkovej montážnej doske na

konci vonkajšej časti rámu s otvormi v otočnej konzole.

Poznámka: Dbajte na to, aby hlavy striekacích dýz smerovali dozadu.

4. Platničku závesu namontujte na trojuholníkovú dosku pomocou 4 skrutiek s prírubou, 4 oporných platničiek a 4 poistných matíc s prírubou (Obrázok 40), ktoré ste demontovali v kroku 1.
5. Skrutky a matice utiahnite momentom 37 až 45 N·m.
6. Zarovnajete koniec tyče zdvíhacieho valca rámu s otvormi v trúbke otočnej konzoly (Obrázok 40).

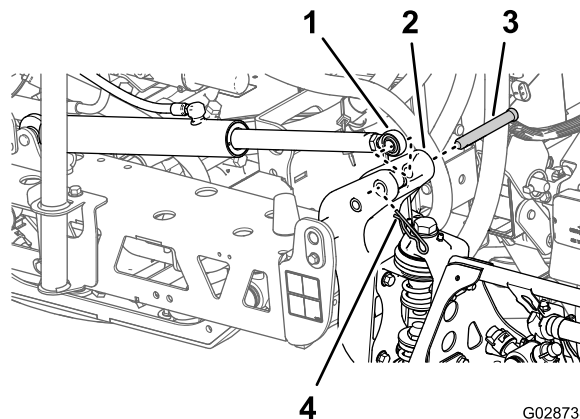

G028738
g028738

Obrázok 41

- | | |
|--------------------------------------|--|
| 1. Koniec tyče (zdvíhací valec rámu) | 3. Vidlicový čap ($\frac{5}{8}$ x 4- $\frac{3}{4}$ palca) |
| 2. Trúbka (otočná konzola) | 4. Spona |

7. Zaistíte koniec tyče na otočnej konzole pomocou vidlicového čapu a spony (Obrázok 40).
8. Zopakujte kroky 1 až 5 na druhej strane zostavy stredného rámu s opačnou sekciou rámu.

Poznámka: Pred dokončením tohto postupu sa uistite, že všetky hlavy striekacích dýz smerujú dozadu.

16

Montáž hadíc rámu

Diely potrebné na prevedenie tohoto kroku:

3	Hadicové svorky
2	Závlačka
2	Nasadzovacia skrutka
2	Podložka
2	Matica

Montáž hadíc sekcie ľavého a pravého rámu

1. Hadice sekcie rámu vedzte, ako je znázornené na [Obrázok 42](#) a [Obrázok 43](#).

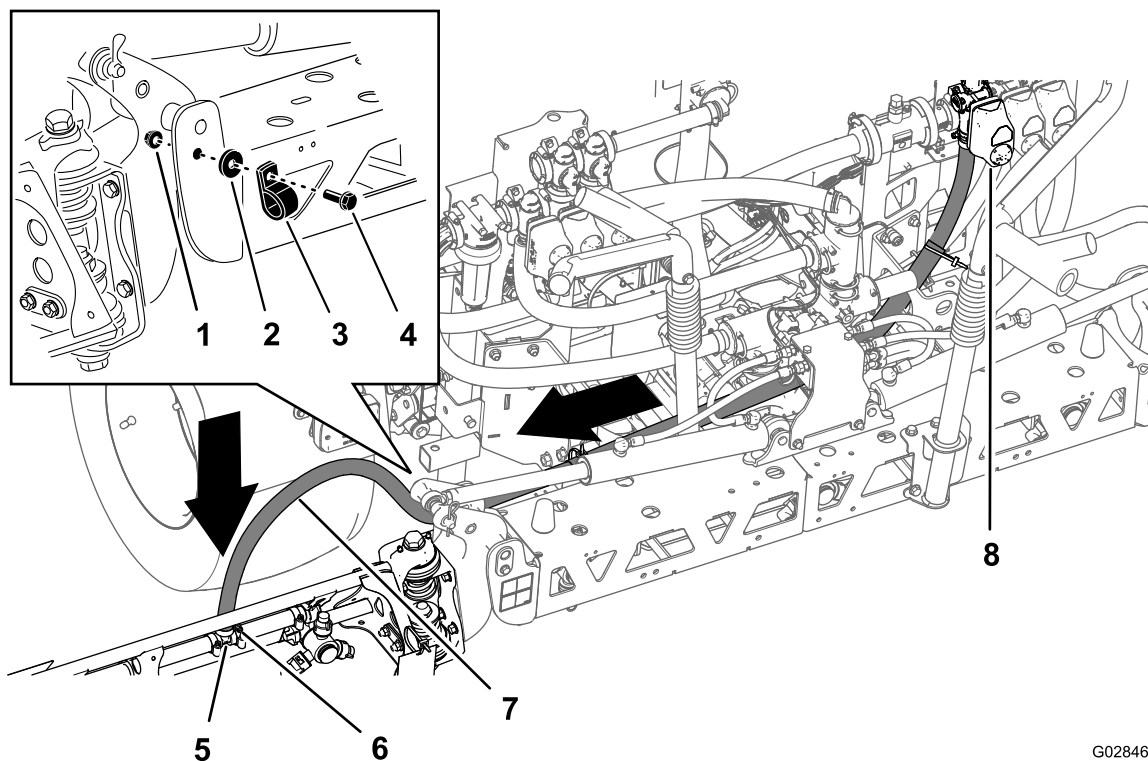

G028468

g028468

Obrázok 42

Hadica – sekcia ľavého rámu

- | | | |
|-------------|-------------------------|------------------------|
| 1. Matica | 4. Nasadzovacia skrutka | 7. Hadica ľavého rámu |
| 2. Podložka | 5. T-spojka | 8. Ventil ľavej sekcie |
| 3. Závlačka | 6. Hadicová svorka | |

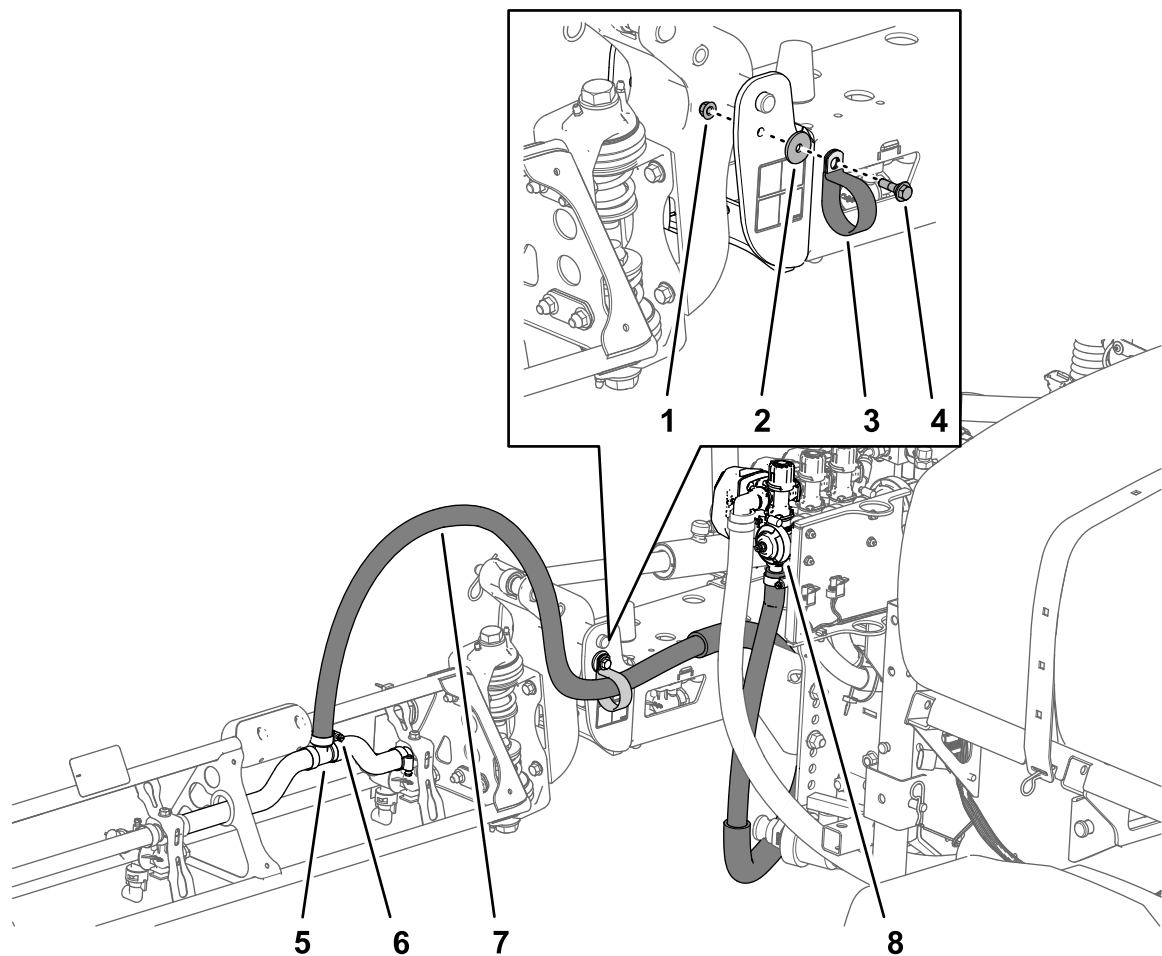

Obrázok 43

Hadica – sekcia pravého rámu

g213727

- | | | |
|-------------|-------------------------|-------------------------|
| 1. Matica | 4. Nasadzovacia skrutka | 7. Hadica pravého rámu |
| 2. Podložka | 5. T-spojka | 8. Ventil pravej sekcie |
| 3. Závlačka | 6. Hadicová svorka | |

2. Hadice rámu zaistíte na prednej strane sekcie stredného rámu ([Obrázok 42](#) a [Obrázok 43](#)) pomocou 1 závlačky, 1 nasadzovacej skrutky (5/16 x 1 palec), 1 poistnej matice (5/16 palca) a 1 podložky (5/16 palca).
3. Hadicu sekcie rámu namontujte nad ozubenú T-spojku na ráme a zaistite ju hadicovou svorkou ([Obrázok 42](#) a [Obrázok 43](#)).

Poznámka: Na ozubenú časť T-spojky hadice naneste tekuté mydlo, aby bola montáž hadice jednoduchšia.

4. Zopakujte kroky 1 až 3 na hadici sekcie rámu na druhej strane postrekovača.

Montáž hadice sekcie stredného rámu

1. Hadicu sekcie stredného rámu ved'te, ako je znázornené na [Obrázok 44](#).

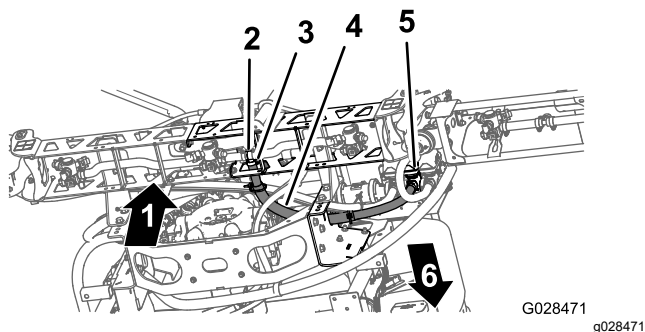

Obrázok 44

1. Nahor
2. T-spojka
3. Hadicová svorka
4. Hadica stredného rámu
5. Ventil strednej sekcie
6. Predná časť stroja

2. Hadicu sekcie rámu namontujte nad ozubenú T-spojku v strede sekcie rámu a zaistite ju hadicovou svorkou ([Obrázok 44](#)).

Poznámka: Na ozubenú časť T-spojky hadice naneste tekuté mydlo, aby bola montáž hadice jednoduchšia.

17

Montáž dýz

Nie sú treba žiadne diely

Postup

Dýzy, ktoré používate na aplikáciu chemických látok, sa líšia v závislosti od potrebného rozsahu aplikácie. Z toho dôvodu sa dýzy nedodávajú so súpravou. Ak chcete získať správne dýzy podľa vašich potrieb, obráťte sa na autorizovaného distribútora spoločnosti Toro a pripravte si nasledujúce informácie:

- Rozsah cieľovej aplikácie v litroch na hektár.
 - Cieľová rýchlosť vozidla v kilometroch za hodinu.
1. Dýzu priskrutkujte alebo zasuňte do objímky dýzy spolu s tesnením.
 2. Objímku dýzy zasuňte nad armatúru dýzy na hlave.
 3. Otáčaním v smere hodinových ručičiek zaistíte dýzu vo vačkách na objímke.

4. Skontrolujte vejárovú časť dýzy.

Ďalšie informácie nájdete v *pokynoch na montáž* dodaných s dýzami.

18

Montáž nádrže na čerstvú vodu

Diely potrebné na prevedenie tohoto kroku:

1	Nádrž na čerstvú vodu
1	90° kĺb (3/4-palcový závit)
1	90° hrdlo
1	Držiak nádrže na čerstvú vodu
4	Montážny popruh
4	Skrutka s hlavou s prírubou (5/16 x 5/8 palca)
10	Poistná matica s prírubou (5/16 palca)
1	Podperná rúra (nádrž na čerstvú vodu)
1	Poistná matica (5/16 palca)
1	Skrutka (5/16 x 1 palec)
2	Nasadzovacia skrutka (1/2 x 1-15/16 palca)
2	Skrutka (5/16 x 2-1/4 palca)
2	Podložka(5/16 palca)

Pripevnenie montážnej konzoly na nádrž na čerstvú vodu

1. Nádrž na čerstvú vodu pripevnite na držiak nádrže na čerstvú vodu pomocou 2 montážnych popruhov, 4 skrutiek s prírubou (5/16 x 5/8 palca) a 4 poistných matíc s prírubou (5/16 palca), ako je znázornené na [Obrázok 45](#).

Poznámka: Uistite sa, že sú kĺb a hrdlo zarovnané na strane nádrže so štítkom nádrže na čerstvú vodu.

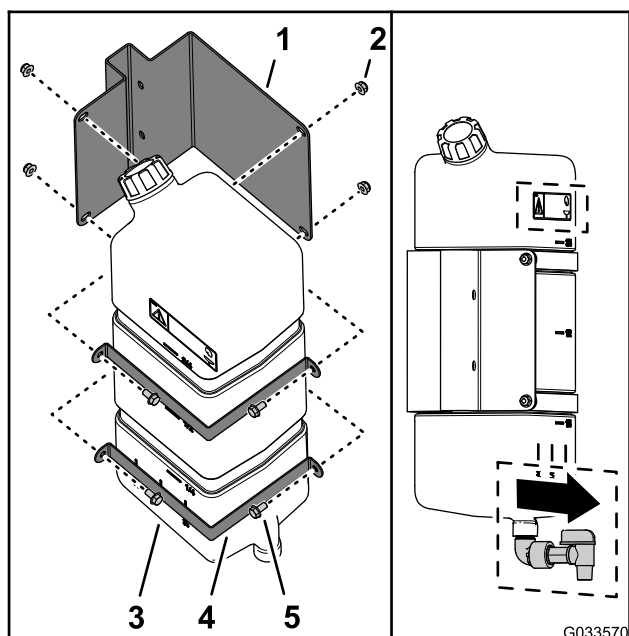

Obrázok 45

- | | |
|---|---|
| 1. Držiak nádrže na čerstvú vodu | 4. Montážny popruh |
| 2. Poistná matica s prírubou (5/16 palca) | 5. Skrutka s hlavou s prírubou (5/16 x 5/8 palca) |
| 3. Nádrž na čerstvú vodu | |

2. Skrutky a matice utiahnite momentom 20 až 25 N·m.

Montáž podpernej rúry nádrže

1. Zarovnajte podpernú rúru nádrže na čerstvú vodu s drážkou podpery nádrže (**Obrázok 46**).

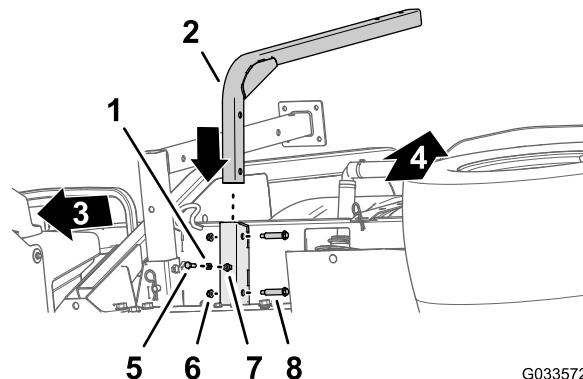

Obrázok 46

- | | |
|--|--|
| 1. Poistná matica (5/16 palca) | 5. Skrutka (5/16 x 1 palec) |
| 2. Podperná rúra (nádrž na čerstvú vodu) | 6. Poistná matica s prírubou (5/16 palca) |
| 3. Predná časť stroja | 7. Privarovaná matica (drážka podpery – nádrž na čerstvú vodu) |
| 4. Vrchná časť stroja | 8. Nasadzovacia skrutka (1/2 x 1-15/16 palca) |

2. Zarovnajte otvory v podpernej rúre s otvormi v drážke (**Obrázok 46**).
3. Zaistíte rúru na drážke (**Obrázok 46**) pomocou 2 nasadzovacích skrutiek (1/2 x 1-15/16 palca) a 2 poistných matíc s prírubou (5/16 palca).
4. Skrutky a matice utiahnite momentom 20 až 25 N·m.
5. Poistnú maticu (5/16 palca) zaskrutkujte do skrutky (5/16 x 1 palec), ako je znázornené na **Obrázok 46**.
6. Zaskrutkujte skrutku (5/16 x 1 palec) a poistnú maticu do privarovanej matice v spodnej časti drážky podpery nádrže a skrutku a poistnú maticu utiahnite rukou (**Obrázok 46**).

Montáž nádrže

Poznámka: Postrekovač na trávniky Multi-Pro WM vyžaduje na vozidle Workman montáž 4-stĺpového ochranného zariadenia proti prevráteniu alebo kabíny.

1. Zmontujte nádrž na čerstvú vodu a pripevnite ju na podpernú rúru pomocou 2 skrutiek (5/16 x 2-¼ palca) a 2 poistných matíc s prírubou (5/16 palca), ako je znázornené na [Obrázok 47](#).

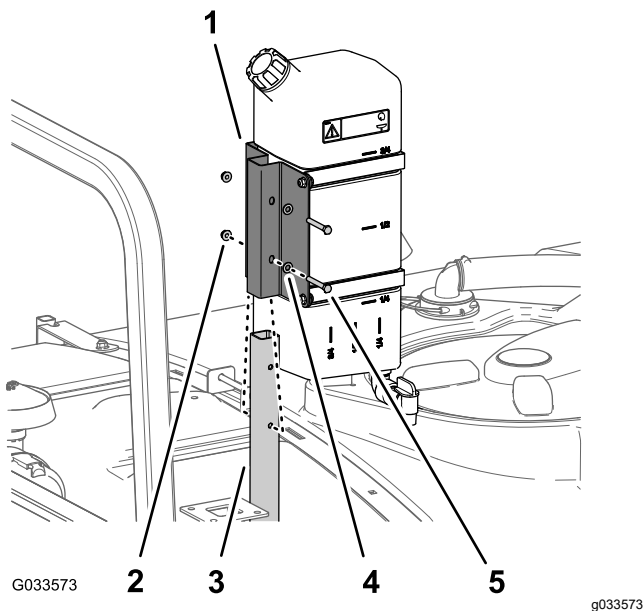

Obrázok 47

1. Držiak nádrže na čerstvú vodu
2. Poistná matica s prírubou (5/16 palca)
3. Podperná rúra (nádrž na čerstvú vodu)
4. Podložka (5/16 palca)
5. Skrutka (5/16 x 2-¼ palca)

2. Skrutky a matice utiahnite momentom 20 až 25 N·m.

19

Montáž plniacej objímky s ochranou pred preplnením

Diely potrebné na prevedenie tohoto kroku:

1	Zostava plniacej objímky
1	Skrutka s prírubou (5/16 x ¾ palca)

Postup

Zostavu plniacej objímky umiestnite nad otvor so závitmi v nádrži ([Obrázok 48](#)) a zaistite ju pomocou skrutky s prírubou (5/16 x ¾ palca).

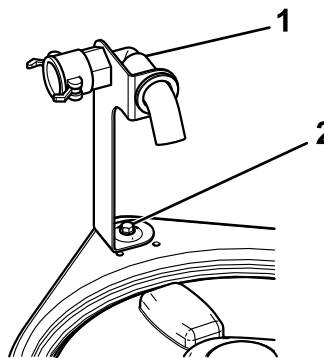

Obrázok 48

1. Zostava plniacej objímky
2. Skrutka s prírubou (5/16 x ¾ palca)

20

Kontrola pružín sekčných závesov

Nie sú treba žiadne diely

Postup

Dôležité: Používanie systému postrekovača s nesprávne stlačenými pružinami sekčných závesov by mohlo poškodiť zostavu rámu. Odmerajte pružiny a v prípade potreby pomocou poistnej matice stlačte pružiny na 4 cm.

Postrekovač sa dodáva so sekčnými nadstavcami vyklopenými dopredu na zjednodušenie prepravy stroja. Pružiny sa vo výrobe úplne neuťahujú, aby bolo možné tieto sekcie umiestniť do prepravnej polohy. Pred prevádzkou stroja sa musia pružiny nastaviť na správne stlačenie.

1. V prípade potreby vyberte súčasti balenia, ktoré zaisťujú pravú a ľavú sekciu nadstavca počas prepravy.
2. Pri rozťahovaní do striekacej polohy sekcie podoprite.
3. Na sekčnom závесе odmerajte mieru stlačenia vrchnej a spodnej pružiny, kým sú sekcie rozťahnuté (Obrázok 49).
 - A. Všetky pružiny musia byť stlačené na 4 cm.
 - B. Ak nejaká pružina presahuje 4 cm, stlačte ju pomocou poistnej matice.

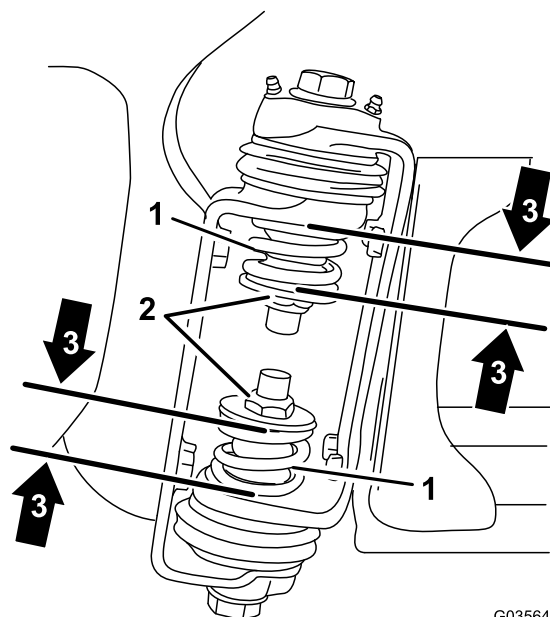

G035648

g035648

Obrázok 49

1. Pružina sekčného závеса
 2. Poistná matica
 3. Rozmer stlačenej pružiny – 4 cm
-
4. Tento postup zopakujte pre všetky pružiny na oboch sekčných závěsoch.
 5. Sekcie presuňte do prepravnej polohy X. Ďalšie informácie nájdete v časti [Umiestnenie sekcií postrekovača \(strana 63\)](#).

21

Skladovanie stojanov (voliteľné)

Diely potrebné na prevedenie tohoto kroku:

2	Predný stojan
2	Zadný stojan
4	Závlačka
2	Vidlicový čap (4-½ palca)
2	Vidlicový čap (3 palce)
2	Gombík

Postup

1. Predné stojany zasuňte otočené naopak do rámu v blízkosti predných bodov zviazania (Obrázok 50).

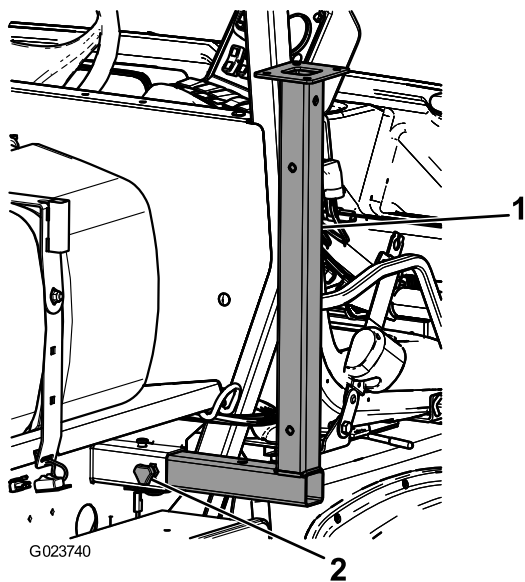

Obrázok 50

1. Predný stojan 2. Gombík

2. Predné stojany zaistíte 2 vidlicovými čapmi (3 palce) a 2 závlačkami cez stredný otvor na stojanoch.
3. Zadné stojany zasuňte zospodu nahor do rámu v blízkosti zadných bodov zviazania ([Obrázok 51](#)).

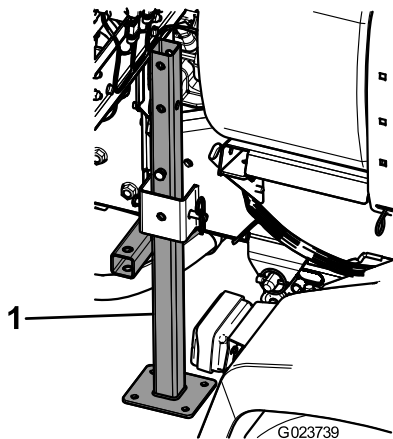

Obrázok 51

1. Zadný stojan

4. Zadné stojany zaistíte 4 vidlicovými čapmi (4-½ palca) a 4 závlačkami cez posledný otvor na stojanoch.

Súčasti stroja

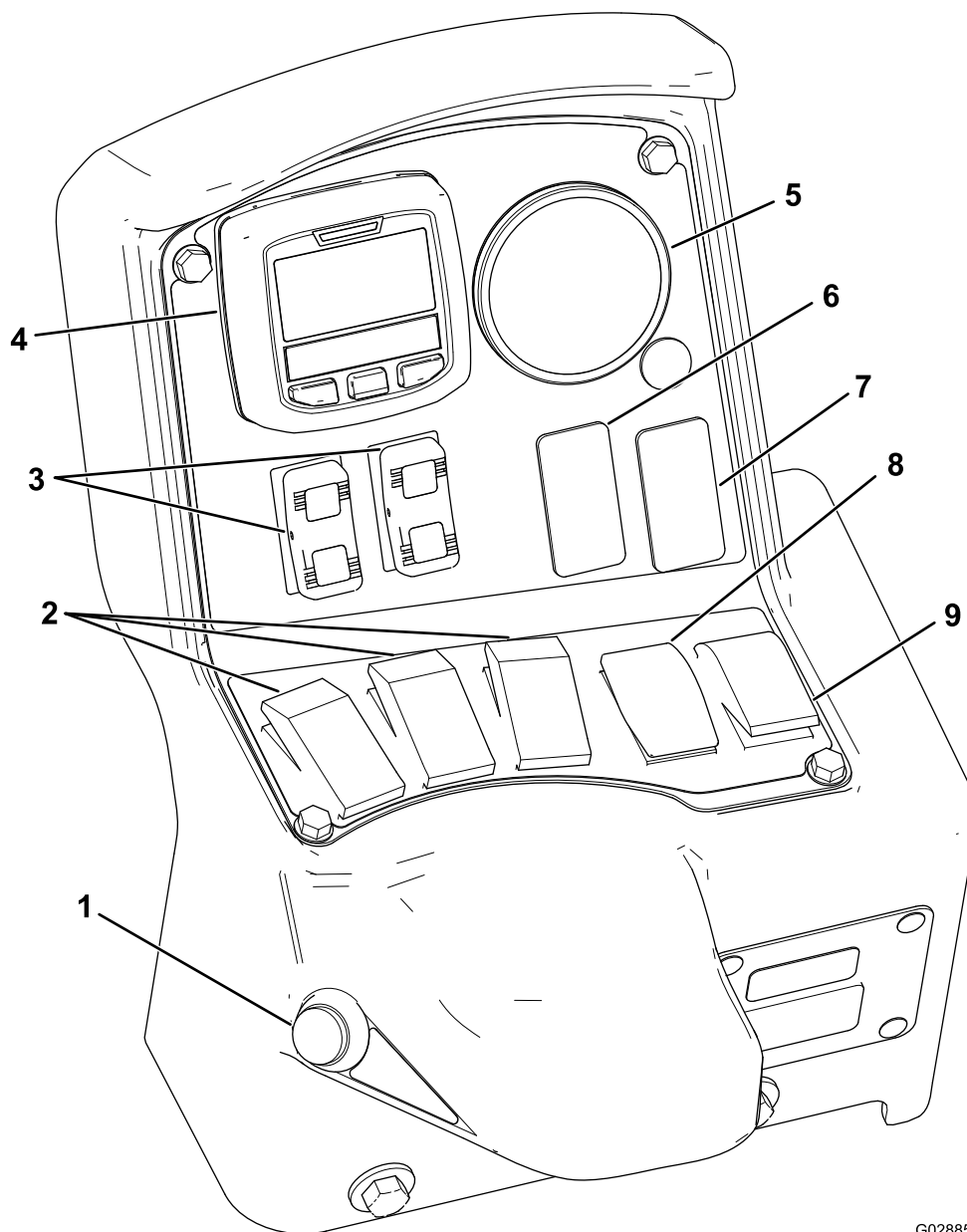

Obrázok 52

- | | |
|--|--|
| 1. Prepínač hlavnej sekcie | 6. Prepínač vypláchnutia (voliteľné) |
| 2. Prepínače ľavej, strednej a pravej sekcie | 7. Prepínač akustického rámu (voliteľné) |
| 3. Prepínače zdvíhania sekcie rámu | 8. Prepínač rozsahu aplikácie |
| 4. Informačné centrum | 9. Prepínač miešania |
| 5. Tlakomer | |

Ovládacie prvky

Displej LCD informačného centra

Na displeji LCD informačného centra sa zobrazujú informácie o stroji a batérii, napríklad o aktuálnom stave nabitia batérie, rýchlosti, diagnostické

informácie a ďalšie (Obrázok 52). Ďalšie informácie nájdete v časti [Používanie informačného centra \(strana 41\)](#).

Prepínač hlavnej sekcie

Prepínač hlavnej sekcie (Obrázok 52) sa nachádza na strane konzoly a napravo od sedadla operátora. Umožňuje spustiť alebo zastaviť prevádzku postrekovača. Stlačením prepínača sa systém postrekovača aktivuje alebo deaktivuje.

Prepínače ľavej, strednej a pravej sekcie

Prepínače ľavej, strednej a pravej sekcie sa nachádzajú na ovládacom paneli (Obrázok 52). Prepnutím jednotlivých prepínačov dopredu zapnete príslušnú sekciu a prepnutím dozadu ich vypnete. Keď je konkrétny prepínač zapnutý, rozsvieti sa indikátor na ňom. Tieto prepínače ovplyvňujú systém postrekovača len vtedy, keď je zapnutý prepínač hlavnej sekcie.

Prepínač rozsahu aplikácie

Prepínač rozsahu aplikácie sa nachádza vľavo na ovládacom paneli (Obrázok 52). Stlačením a podržaním prepínača dopredu zvýšite rozsah aplikácie systému postrekovača a stlačením a podržaním dozadu rozsah aplikácie znížite.

Prepínače zdvíhania sekcie rámu

Prepínače zdvíhania sekcie rámu sa nachádzajú na ovládacom paneli a slúžia na zdvíhanie vonkajších sekcií rámu.

Prepínač režimu postrekovača (model HDX-Auto)

Prepínač režimu postrekovača slúži na výber z nasledujúcich metód postreku:

- Manuálny režim používajte, keď chcete manuálne ovládať rozsah aplikácie postrekovača.
- Automatický režim používajte, keď chcete, aby rozsah aplikácie postrekovača ovládal počítač na základe nastavenia zadaného v informačnom centre.

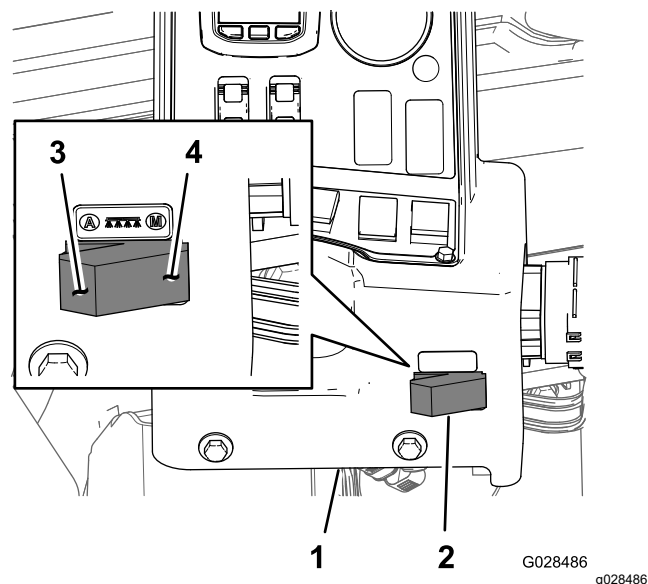

Obrázok 53

1. Konzola informačného centra
2. Prepínač režimu postrekovača
3. Automatický režim (poloha prepínača režimu postrekovača)
4. Manuálny režim (poloha prepínača režimu postrekovača)

Regulačný ventil (ovládanie rozsahu)

Regulačný ventil sa nachádza za nádržou (Obrázok 54). Regulačný ventil ovláda objem kvapaliny privádzanej do sekčných ventilov alebo rozsah spätného toku do nádrže.

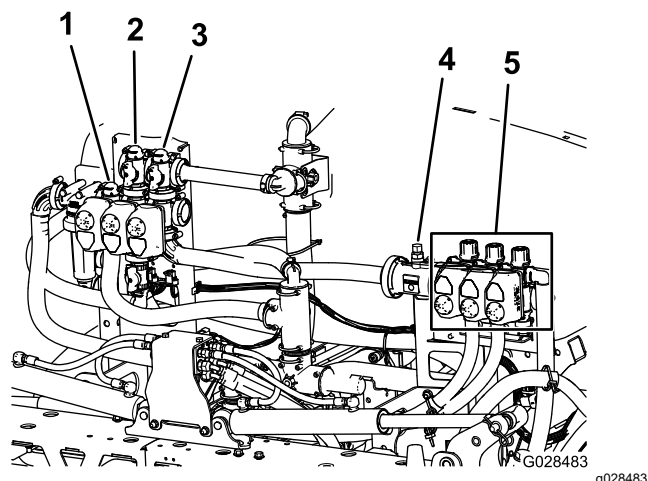

Obrázok 54

1. Regulačný ventil (ovládanie rozsahu)
2. Premiešavací ventil
3. Ventil hlavného rámu
4. Prietokomer
5. Sekčné ventily

Prietokomer

Prietokomer meria prietok kvapaliny privádzanej do sekčných ventilov rámu (Obrázok 54).

Sekčné ventily

Pomocou sekčných ventilov rámu môžete zapínať alebo vypínať tlak postreku v striekacích dýzach v ľavej, strednej a pravej sekcii rámu (Obrázok 54).

Sekčné obtokové ventily

Sekčné obtokové ventily rámu (Obrázok 55) po vypnutí sekcie rámu presmerúvajú prietok z rámu do nádrže. Tieto ventily môžete nastaviť tak, aby sa zaručilo zachovanie konštantného tlaku v ráme bez ohľadu na kombináciu používaných rámov. Pozrite si časť **Kalibrácia sekčných obtokových ventilov (strana 57)**.

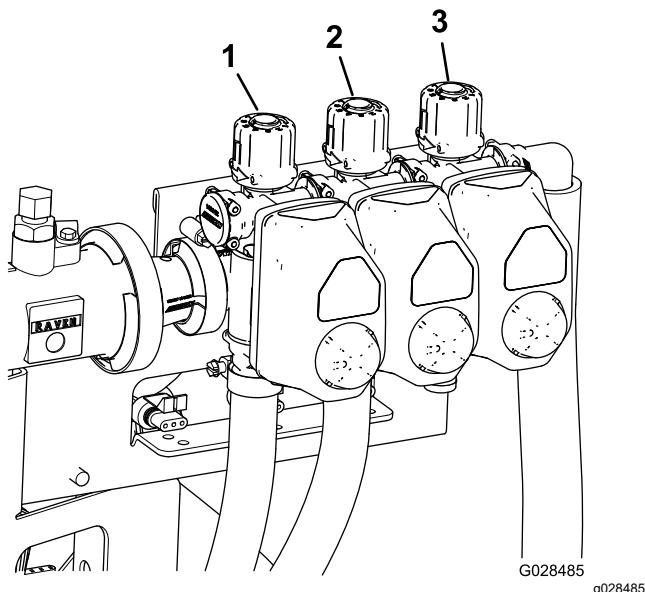

Obrázok 55

- | | |
|--|--|
| 1. Sekčný obtokový ventil ľavého rámu | 3. Sekčný obtokový ventil pravého rámu |
| 2. Sekčný obtokový ventil stredného rámu | |

Premiešavací škrtiaci ventil

Tento ventil sa nachádza na ľavej zadnej strane nádrže (Obrázok 56). Otočením gombíka na ventile do polohy 6. hodiny zapnete miešanie nádrže a otočením do polohy 8. hodiny miešanie nádrže vypnete.

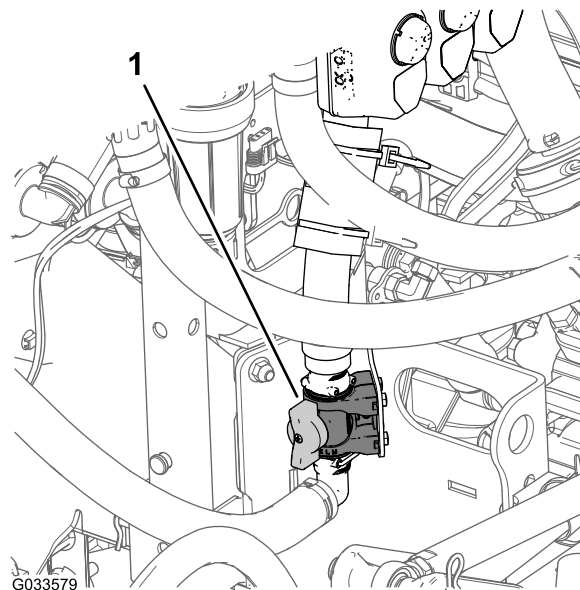

Obrázok 56

1. Regulačný premiešavací ventil

Poznámka: Modely série HD s manuálnou prevodovkou – ak má miešanie fungovať, pomocný hriadeľ a spojka musia byť aktivované a motor musí bežať na vyššie ako voľnobežné otáčky. Ak zastavíte postrekovač a potrebujete rozmiešať obsah nádrže, páčku rozsahu presuňte do polohy NEUTRAL (Neutrál), pustíte spojku, zatiahnite parkovaciu brzdu a nastavte ručnú škrtiacu klapku (ak je súčasťou výbavy).

Čerpadlo postrekovača

Čerpadlo postrekovača sa nachádza v zadnej časti stroja (Obrázok 57).

Čerpadlo postrekovača môžete ovládať takto:

- **Model série HD s manuálnou prevodovkou** – na strednej konzole stroja presuňte páčku pomocného hriadeľa do polohy ENGAGE (Aktivovať), čím spustíte čerpadlo. Presunutím páčky pomocného hriadeľa do polohy DISENGAGE (Deaktivovať) čerpadlo zastavíte. Pozrite si *používateľskú príručku* k úžitkovému vozidlu HDX-Auto.
- **Model HDX-Auto** – na paneli naľavo od stĺpika volantu prepnete kolískový spínač vysokoprietokového hydraulického systému nahor do polohy ON (Zap.), čím spustíte čerpadlo postrekovača (indikátor kolískového spínača sa rozsvieti). Ak chcete čerpadlo postrekovača vypnúť, prepnete kolískový spínač nadol do polohy OFF (Vyp.). Pozrite si *pokyny na montáž* vysokoprietokovej hydraulickej súpravy (indikátor kolískového spínača zhasne).

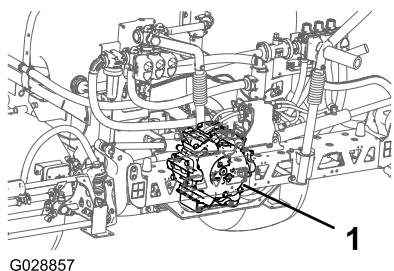

Obrázok 57

1. Čerpadlo postrekovača

Technické údaje

Poznámka: Parametre a dizajn sa môžu zmeniť bez predchádzajúceho upozornenia.

Hmotnosť základne systému postrekovača (nezahŕňa hmotnosť vozidla)	424 kg
Objem nádrže	757 l
Celková dĺžka vozidla so štandardným systémom postrekovača	422 cm
Celková výška vozidla so štandardným systémom postrekovača po vrchnú časť nádrže	147 cm
Celková výška vozidla so štandardným systémom postrekovača a rámami zloženými v tvare písmena X	234 cm
Celková šírka vozidla so štandardným systémom postrekovača a rámami zloženými v tvare písmena X	175 cm

Nadstavce/príslušenstvo

K dispozícii je celý rad schválených nadstavcov a príslušenstva značky Toro na použitie so strojom pre posilnenie a rozšírenie jeho možností. Obráťte sa na autorizovaného distribútora spoločnosti Toro.

Ak chcete zaručiť optimálny výkon a zachovať platnosť bezpečnostnej certifikácie stroja, používajte len originálne náhradné diely a príslušenstvo značky Toro. Náhradné diely a príslušenstvo od iných výrobcov by mohlo byť nebezpečné a pri jeho použití by mohla skončiť platnosť záruky na produkt.

Obsluha

Poznámka: Určite ľavú a pravú stranu stroja pri normálnej prevádzkovej polohe.

Poznámka: Ak potrebujete vozidlo prepraviť na prívese s namontovaným postrekovačom, uistite sa, či sú rámy zviazané a zabezpečené.

Pred prevádzkou

Bezpečnosť pred prevádzkou

Pre postrekovače Multi Pro® WM vložte časť **Bezpečnosť pred prevádzkou – ID000-428-671**

Všeobecné bezpečnostné pokyny

- Pred opustením stroj zaparkujte na rovnom povrchu, zatahnite parkovaciu brzdú, vypnite motor, vyberte kľúč a počkajte, kým sa všetky časti neprestanú pohybovať.
- Nikdy nedovoľte, aby stroj obsluhovali alebo servis vykonávali deti alebo nevyškolené osoby. Miestne predpisy môžu obmedzovať vek obsluhy. Majiteľ zodpovedá za školenie všetkých operátorov a mechanikov.
- Oboznámte sa s bezpečnou prevádzkou zariadenia, používateľskými ovládačmi a bezpečnostnými označeniami.
- Naučte sa, ako sa stroj rýchlo zastavuje a ako sa rýchlo vypína motor.
- Skontrolujte, či sú pripojené a správne fungujú ovládacie prvky vyžadujúce prítomnosť operátora, bezpečnostné spínače a štíty. Ak nefungujú správne, stroj nepoužívajte.
- Ak stroj nefunguje správne alebo je poškodený, nepoužívajte ho. Pred prevádzkou stroja alebo nadstavca problém vyriešte.
- Uistite sa, že sú oblasti operátora a spolujazdca čisté a bez zvyškov chemických látok a nahromadených nečistôt.
- Pred natlakovaním systému skontrolujte, či sú všetky konektory potrubia kvapaliny pevne utiahnuté a či sú všetky hadice v dobrom stave.

Bezpečnosť pri používaní chemických látok

Chemické látky používané v systéme postrekovača môžu byť nebezpečné a toxické pre vás, okolostojace osoby a zvieratá a môžu poškodiť rastliny, pôdu a ďalší majetok.

Ak budete používať viac ako jednu chemickú látku, prečítajte si informácie ku každej z nich. Ak tieto informácie nemáte k dispozícii, odmietnite postrekovač používať alebo na ňom pracovať.

Pred prácou na systéme postrekovača sa uistite, že je neutralizovaný a trikrát vypláchnutý podľa odporúčaní výrobcov chemických látok a že ste 3-krát spustili cyklus všetkých ventilov.

Overte, či máte poruke dostatočný prívod čistej vody a mydla, a ihneď vymyte všetky chemické látky, s ktorými sa dostanete do kontaktu.

- Pozorne si prečítajte štítky s výstrahou týkajúcou sa chemických látok a karty bezpečnostných údajov materiálu pre všetky používané chemické látky, dodržiavajte ich a chráňte sa v súlade s odporúčaniami výrobcu chemických látok.
- Pri používaní chemických látok si vždy chráňte telo. Pred kontaktom s chemickými látkami sa chráňte príslušnými osobnými ochrannými prostriedkami, ako sú napríklad:
 - bezpečnostné okuliare alebo tvárový štít,
 - chemický oblek,
 - respirátor alebo maska s filtrom,
 - rukavice odolné voči pôsobeniu chemických látok,
 - gumené čižmy alebo iná pevná obuv,
 - čisté náhradné oblečenie, mydlo a jednorazové utierky na očistenie.
- Pred používaním chemických látok alebo manipuláciou s nimi absolvujte vhodné školenie.
- Na danú úlohu používajte správnu chemickú látku.
- Dodržiavajte pokyny výrobcu chemickej látky, aby ste ju aplikovali bezpečne. Neprekračujte odporúčaný tlak pri aplikácii systému.
- Stroj nenapĺňajte, nekalibrujte ani nečistite, keď sa v danej oblasti nachádzajú ľudia, zvlášť deti, a zvieratá.
- S chemickými látkami manipulujte v dobre vetranom priestore.
- Zvlášť pri plnení nádrže postrekovača majte poruke čistú vodu.
- Pri práci v blízkosti chemických látok nejedzte, nepite ani nefajčite.
- Striekacie dýzy nečistite prefukovaním ani vkladáním do úst.
- Čo najskôr po práci s chemickými látkami si umyte ruky a ďalšie miesta, ktoré s nimi prišli do kontaktu.
- Chemické látky uschovávajú v pôvodných baleniach a skladujte ich na bezpečnom mieste.
- Nepoužitú chemickú látku a nádoby s chemickými látkami likvidujte správne v súlade s pokynmi výrobcu chemických látok a miestnymi zákonmi.

- Chemické látky a výpary sú nebezpečné. Nikdy nevstupujte do nádrže ani nad otvor či do otvoru nádrže neumiestňujte hlavu.
- Dodržiavajte všetky miestne, štátne a federálne nariadenia týkajúce sa nanášania alebo striekania chemických látok.

Používanie informačného centra

Na displeji LCD informačného centra sa zobrazujú informácie o stroji, napríklad prevádzkový stav, rôzne diagnostické a iné informácie o stroji (Obrázok 58). Informačné centrum má úvodnú obrazovku a hlavnú informačnú obrazovku. Stlačením ľubovoľného tlačidla informačného centra a výberom príslušnej šípky môžete kedykoľvek prepínať medzi úvodnou obrazovkou a hlavnou informačnou obrazovkou.

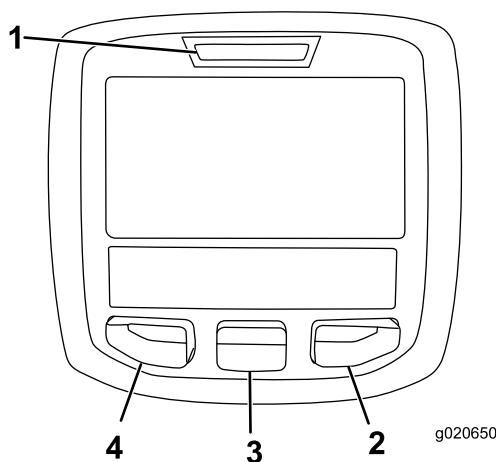

Obrázok 58

- | | |
|-------------------|---------------------|
| 1. Indikátor | 3. Stredné tlačidlo |
| 2. Právě tlačidlo | 4. Ľavé tlačidlo |

- Ľavé tlačidlo, prístup k ponuke/tlačidlo Späť – stlačením tohto tlačidla získate prístup k ponukám informačného centra. Môžete ho tiež používať na zatvorenie ľubovoľnej aktuálne používanej ponuky.
- Stredné tlačidlo – pomocou tohto tlačidla sa môžete v ponukách posúvať nadol.
- Právě tlačidlo – pomocou tohto tlačidla môžete otvoriť ponuku a šípka doprava označuje dodatočný obsah.

Poznámka: Funkcia jednotlivých tlačidiel sa môže meniť v závislosti od toho, ktorá funkcia je danej chvíli aktívna. Na displeji LCD sa nad každým tlačidlom zobrazuje ikona signalizujúca jej aktuálnu funkciu.

Spustenie informačného centra

1. Vložte kľúč do štartovacieho spínača a otočte ho do polohy ON (Zap.).

Poznámka: Informačné centrum sa rozsvieti a zobrazí sa obrazovka spustenia (Obrázok 59).

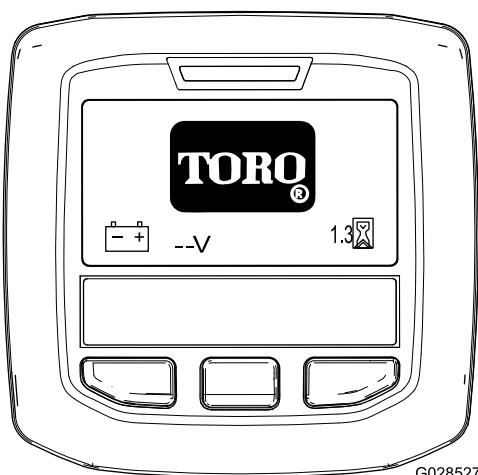

Obrázok 59

G028527

g028527

- Približne po 15 sekundách sa zobrazí domovská obrazovka. Stlačením stredného tlačidla výberu sa zobrazí kontext informácií (Obrázok 60).

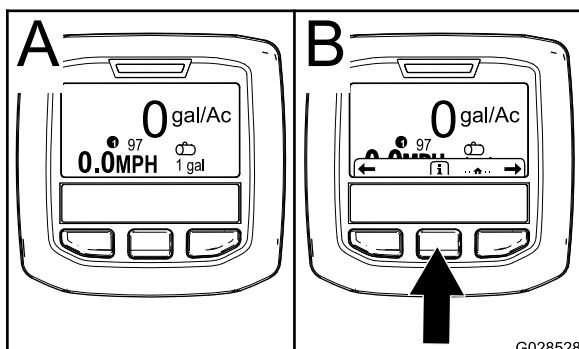

Obrázok 60

G028528

g028528

- Opätovným stlačením stredného tlačidla výberu prejdete do hlavnej ponuky.
- Pravé tlačidlo výberu: **Celková striekaná oblasť** (Obrázok 61A)
- Pravé tlačidlo výberu: **Rozsah aplikácie** (Obrázok 61B)
- Ľavé tlačidlo výberu: **Vedľajšia striekaná oblasť** (Obrázok 61C)
- Ľavé tlačidlo výberu: **Objem nádrže** (Obrázok 61D)

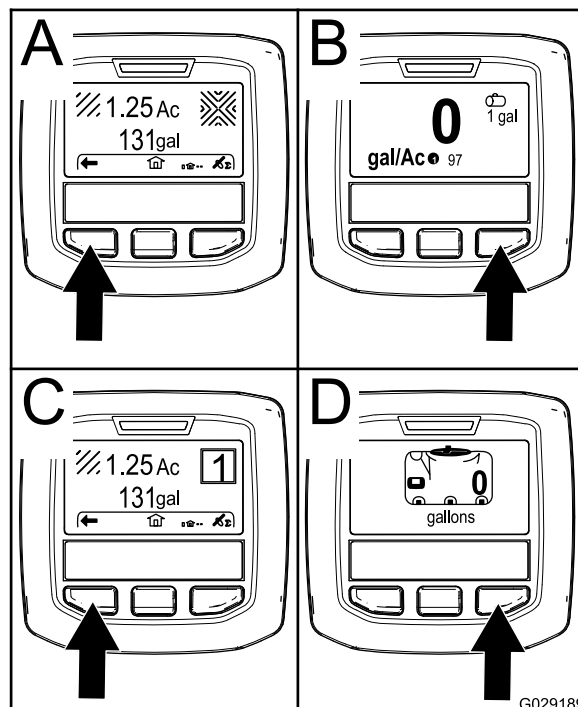

Obrázok 61

G029189

g029189

Poznámka: Otočením štartovacieho spínača do polohy START (Štart) a naštartovaním motora budú hodnoty zobrazené na displeji informačného centra zodpovedať údajom o spustenom stroji.

Prístup k ponuke Nastavenia

- Spustíte informačné centrum. Pozrite si časť [Spustenie informačného centra \(strana 41\)](#).

Poznámka: Zobrazí sa domovská obrazovka.

- Stlačením stredného tlačidla výberu sa zobrazí kontext informácií.

Poznámka: Zobrazí sa ikona kontextu informácií.

- Stlačením stredného tlačidla výberu sa otvorí hlavná ponuka (Obrázok 62).

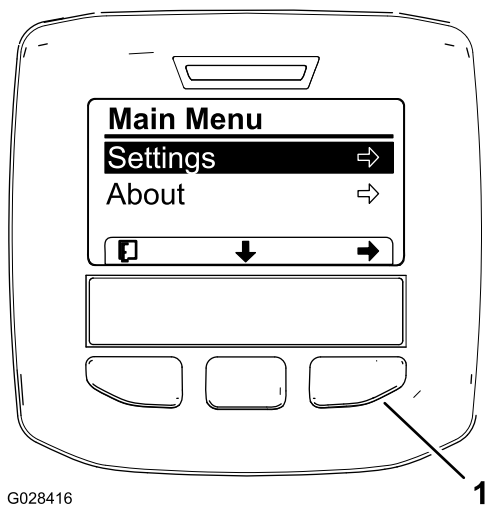

G028416

1

g028416

Obrázok 62

Ďalšie možnosti pre model HDX-Auto sa nezobrazujú.

1. Pravé tlačidlo výberu (vyberte kontext)

4. Stlačením pravého tlačidla výberu sa zobrazia podponuky ponuky Nastavenia.

Poznámka: Zobrazí sa hlavná ponuka s vybratou možnosťou Nastavenia.

Poznámka: Stlačením stredného tlačidla výberu (tlačidla pod ikonou so šípkou nadol na displeji) presuniete vybratú možnosť nadol.

Zmena merných jednotiek (imperióálne a metrické)

1. Otvorte ponuku Nastavenia. Pozrite si časť [Prístup k ponuke Nastavenia \(strana 42\)](#).
2. Ak chcete zmeniť mernú jednotku, stlačte pravé tlačidlo výberu a zmeňte uvedené merné jednotky ([Obrázok 63](#)).
 - **English** (Imperiálne): míle za hodinu, galóny a akre
 - **Turf** (Trávník): míle za hodinu, galóny a 1000 stôp²
 - **SI (metric)** (Metrické): kilometre za hodinu, litre, hektáre

Poznámka: Na displeji sa prepínajú imperióálne jednotky, jednotky pre trávník a metrické jednotky.

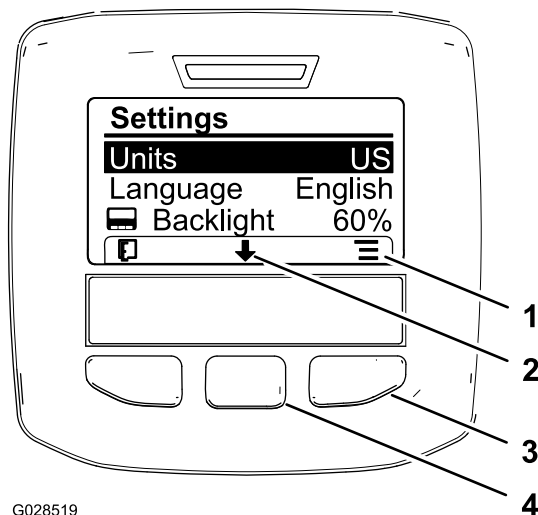

G028519

1

2

3

4

g028519

Obrázok 63

1. Zoznam možností (ikona)
2. Posunutie nadol (ikona)
3. Pravé tlačidlo výberu (kontext zoznamu)
4. Stredné tlačidlo výberu (kontext posunutia)

Poznámka: Stlačením ľavého tlačidla výberu sa váš výber uloží, zatvoríte ponuku Nastavenia a vrátite sa do hlavnej ponuky.

3. Ak chcete zmeniť jazyk používaný na displeji, stlačením stredného tlačidla výberu (tlačidla pod šípkou nadol na displeji) presuniete vybratú možnosť na položku Language (Jazyk) ([Obrázok 63](#)).
4. Stlačením pravého tlačidla výberu (tlačidla pod ikonou zoznamu na displeji) zvýrazníte v zozname jazyk použitý na displeji ([Obrázok 63](#)).

Poznámka: K dispozícii sú tieto jazyky: English (Angličtina), Spanish (Španielčina), French (Francúzština), German (Nemčina), Portuguese (Portugalčina), Danish (Dánčina), Netherlands (Dutch) (Holandčina), Finnish (Fínčina), Italian (Talianska), Norwegian (Nórčina) a Swedish (Švédčina).

5. Stlačením ľavého tlačidla výberu sa váš výber uloží, zatvoríte ponuku Nastavenia a vrátite sa do hlavnej ponuky ([Obrázok 62](#)).
6. Stlačením ľavého tlačidla výberu sa vrátite na domovskú obrazovku ([Obrázok 63](#)).

Nastavenie úrovně podsvietenia a kontrastu displeja

1. Otvorte ponuku Nastavenia. Pozrite si časť [Prístup k ponuke Nastavenia \(strana 42\)](#).
2. Ak chcete nastaviť úroveň podsvietenia displeja, stlačením stredného tlačidla výberu (tlačidla pod ikonou so šípkou nadol na displeji) presuniete

vybratú možnosť na nastavenie Backlight (Podsvietenie) (Obrázok 64).

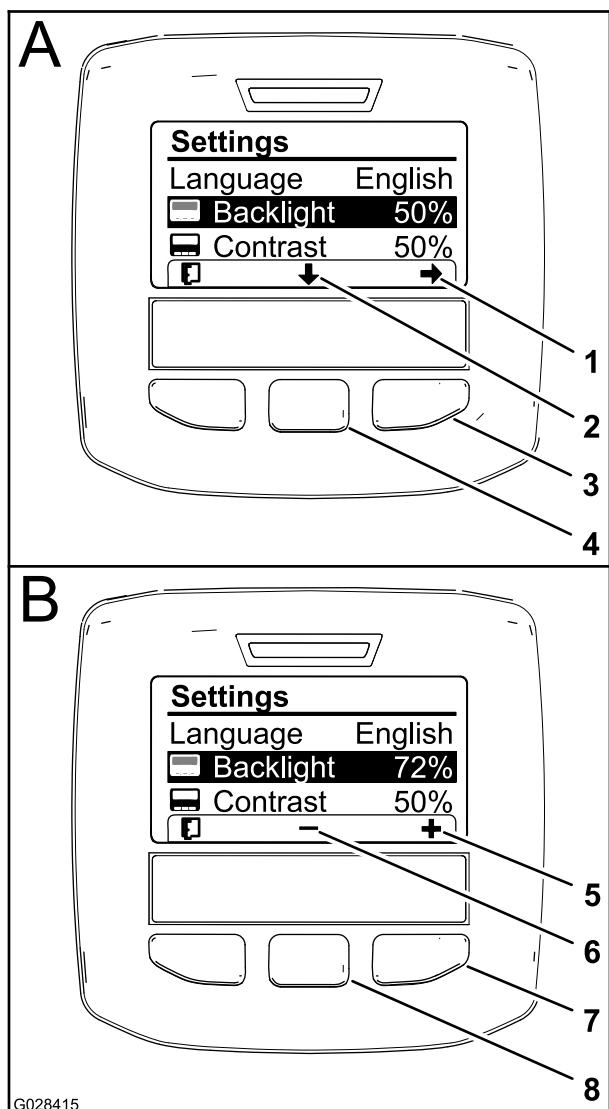

Obrázok 64

- | | |
|--|---|
| 1. Šípka výberu (ikona) | 5. Zvýšenie hodnoty (ikona) |
| 2. Posunutie nadol (ikona) | 6. Zníženie hodnoty (ikona) |
| 3. Pravé tlačidlo výberu (vyberte kontext) | 7. Pravé tlačidlo výberu (kontext zvýšenia hodnoty) |
| 4. Stredné tlačidlo výberu (kontext posunutia) | 8. Stredné tlačidlo výberu (kontext zníženia hodnoty) |

3. Stlačením pravého tlačidla výberu sa zobrazí kontext nastavenia hodnoty (Obrázok 64).

Poznámka: Na displeji sa nad stredným tlačidlom výberu zobrazí ikona (—) a nad pravým tlačidlom výberu ikona (+).

4. Pomocou stredného a pravého tlačidla výberu zmeníte úroveň jas displeja (Obrázok 64).

Poznámka: Keď zmeníte hodnotu jas, displej sa zmení na vybratú úroveň jas.

5. Stlačením ľavého tlačidla výberu (tlačidla pod ikonou zoznamu na displeji) uložíte svoj výber, zatvoríte ponuku Backlight (Podsvietenie) a vrátite sa do ponuky Nastavenia (Obrázok 64).
6. Ak chcete nastaviť úroveň kontrastu displeja, stlačením stredného tlačidla výberu (tlačidla pod ikonou so šípkou nadol na displeji) presuniete vybratú možnosť na nastavenie Contrast (Kontrast) (Obrázok 64).
7. Stlačením pravého tlačidla výberu sa zobrazí kontext nastavenia hodnoty (Obrázok 64).
Poznámka: Na displeji sa nad stredným tlačidlom výberu zobrazí ikona (—) a nad pravým tlačidlom výberu ikona (+).
8. Stlačením ľavého tlačidla výberu (tlačidla pod ikonou zoznamu na displeji) uložíte svoj výber, zatvoríte ponuku Contrast (Kontrast) a vrátite sa do ponuky Nastavenia (Obrázok 64).
9. Stlačením ľavého tlačidla výberu zatvoríte ponuku Nastavenia a vrátite sa do hlavnej ponuky (Obrázok 62 a Obrázok 64).
10. Stlačením ľavého tlačidla výberu sa vrátite na domovskú obrazovku (Obrázok 64).

Ikony informačného centra





Popisy ikon

	Ikona informácií
	Ďalšie
	Predchádzajúce
	Posunutie nadol
	Enter
	Zmena ďalšej hodnoty v zozname
	Zvýšenie
	Zníženie
	Aktívna obrazovka
	Neaktívna obrazovka
	Prechod na domovskú obrazovku

Popisy ikon (cont'd.)

	Aktívna domovská obrazovka
	Uloženie hodnoty
	Zatvorenie ponuky
	Hodinové počítadlo
	Zadaný nesprávny kód PIN
	Kontrola zadaného kódu PIN/overenie kalibrácie
	Zapnutý hlavný rám/vypnutý rám postrekovača
	Zapnutý hlavný rám/zapnutý rám postrekovača
	Plná nádrž postrekovača
	Hladina v nádrži postrekovača do polovice
	Takmer prázdna nádrž postrekovača
	Prázdna nádrž postrekovača
	Jednotky trávniku (1000 štvorcových stôp)
	Striekaná oblasť
	Striekaný objem
	Nastavenie objemu nádrže
	Domovská obrazovka
	Vyčistenie aktívnej oblasti
	Vyčistenie všetkých oblastí

Popisy ikon (cont'd.)

	Nastavenie číslice
	Výber ďalšej oblasti na akumuláciu
	Rozsah aplikácie 1
	Rozsah aplikácie 2
	Zvýšenie rozsahu

Používanie ponúk

Ak chcete získať prístup k nastaveniam kalibrácie v systéme ponúk informačného centra, na hlavnej obrazovke stlačte tlačidlo prístupu k ponukám. Vráťte sa tak do hlavnej ponuky. V nasledujúcich tabuľkách nájdete prehľad možností dostupných v ponukách:

Kalibrácia	
Položka ponuky	Popis
Test Speed (Skúšobná rýchlosť)	V tejto ponuke sa nastavuje skúšobná rýchlosť na kalibráciu.
Flow Calibration (Kalibrácia prietoku)	V tejto ponuke sa kalibruje prietokomer.
Speed Calibration (Kalibrácia rýchlosti)	V tejto ponuke sa kalibruje snímač rýchlosti.

Výber programu postrekovača

Model HDX-Auto

Prepnutie medzi manuálnym a automatickým režimom

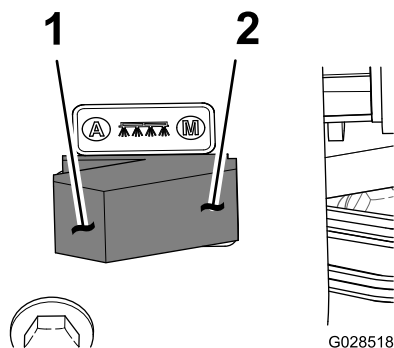

Obrázok 65

1. Automatický režim (poloha prepínača)
2. Manuálny režim (poloha prepínača)

- Keď na riadiacej konzole nastavíte prepínač režimu postrekovača do ľavej polohy, môžete ovládať rozsah aplikácie postrekovača prostredníctvom informačného centra v režime AUTOMATIC MODE (Automatický režim).

Poznámka: Na displeji informačného centra sa zobrazí ikona rozsahu aplikácie.

- Keď prepínač režimu postrekovača nastavíte do pravej polohy, môžete ovládať rozsah aplikácie postrekovača manuálne v režime MANUAL MODE (Manuálny režim).

Poznámka: Po prepnutí z automatického na manuálny režim ikona rozsahu aplikácie z displeja zmizne.

Prepínanie medzi nastaveniami programu postrekovača

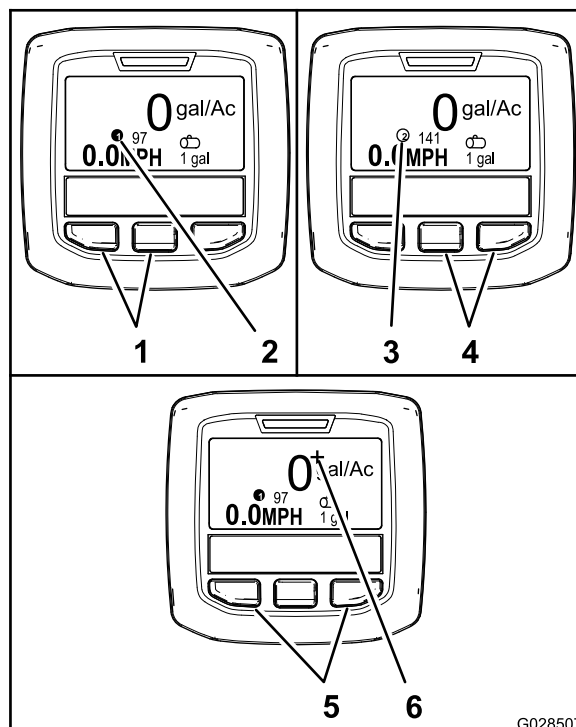

Obrázok 66

1. Ľavé a stredné tlačidlo výberu – výber rozsahu aplikácie 1
2. Ikona – rozsah aplikácie 1
3. Ikona – rozsah aplikácie 2
4. Stredné a pravé tlačidlo výberu – výber rozsahu aplikácie 2
5. Ľavé a pravé tlačidlo výberu – výber zvýšenia rozsahu aplikácie
6. Ikona – zvýšenie rozsahu aplikácie

- Ak chcete vybrať rozsah aplikácie 1, stlačte 2 ľavé tlačidlá informačného centra (Obrázok 66).

Poznámka: Zobrazí sa ikona ❶.

- Ak chcete vybrať rozsah aplikácie 2 (rozsah aplikácie), stlačte 2 pravé tlačidlá (Obrázok 66).

Poznámka: Zobrazí sa ikona ❷.

- Ak chcete dočasne použiť zvýšený rozsah aplikácie, stlačte a podržte 2 vonkajšie tlačidlá (Obrázok 66).

Poznámka: Zobrazí sa ikona +.

Poznámka: Zvýšenie rozsahu aplikácie predstavuje dodatočné percento nad aktívny program (1 alebo 2) rozsahu aplikácie. Stlačením a podržaním tlačidiel použijete zvýšený rozsah aplikácie a uvoľnením tlačidiel zvýšený rozsah zastavíte.

Programovanie rozsahu aplikácie a zvýšenia rozsahu aplikácie

Model HDX-Auto

Programovanie rozsahu aplikácie 1 a 2

1. Na domovskej obrazovke stlačením stredného tlačidla výberu prejdite do hlavnej ponuky.
2. V prípade potreby stlačením stredného tlačidla výberu zvýraznite príslušný rozsah aplikácie pre program 1 postrekovača (Obrázok 67).

Poznámka: Ikona rozsahu aplikácie 1 postrekovača vyzerá ako číslica 1 v krúžku napravo od terčika.

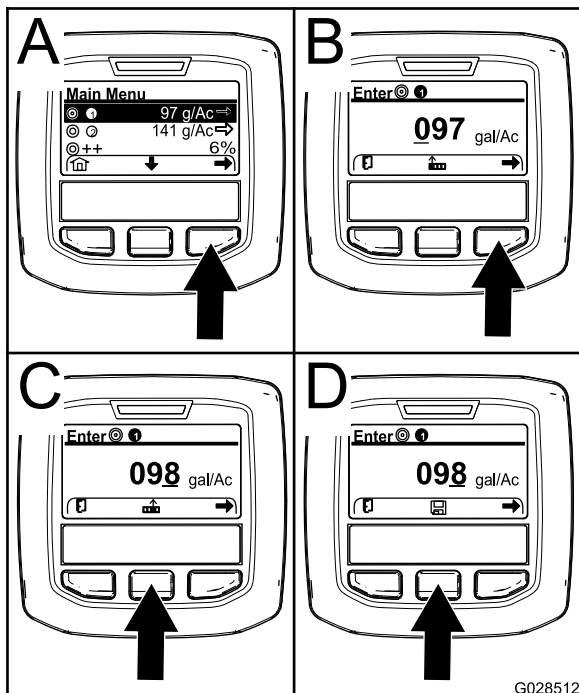

3. Stlačením pravého tlačidla výberu vyberiete program 1 postrekovača (Obrázok 67A).
4. Číselnú hodnotu nastavíte stlačením nasledujúcich tlačidiel výberu:
 - Stlačením pravého tlačidla výberu (Obrázok 67B) presuňte kurzor na ďalšiu číselnú pozíciu vpravo.
 - Stlačením stredného tlačidla výberu (Obrázok 67C) zvýšite číselnú hodnotu (0 až 9).

Poznámka: Nad stredným tlačidlom výberu sa zobrazí ikona uloženia (Obrázok 67D).

6. Stlačením stredného tlačidla výberu (Obrázok 67D) uložíte naprogramovaný rozsah aplikácie.

7. Stlačením stredného tlačidla výberu zvýraznite príslušný rozsah aplikácie pre program 2 postrekovača.

Poznámka: Ikona rozsahu aplikácie 2 postrekovača vyzerá ako číslica 2 v krúžku napravo od terčika.

Poznámka: Rozsah aplikácie pre program 2 postrekovača môžete v prípade potreby použiť na pohodlné nastavenie vyššieho alebo nižšieho rozsahu aplikácie na trávnik.

8. Zopakujte kroky 4 až 6.

Programovanie zvýšenia rozsahu aplikácie

Zvýšenie aplikácie pridáva špecifikované percento k rozsahu aplikácie aktívneho programu, keď pri postreku v automatickom režime stlačíte 2 vonkajšie tlačidlá informačného centra.

1. Na domovskej obrazovke stlačením stredného tlačidla výberu prejdite do hlavnej ponuky.
2. V prípade potreby stlačením stredného tlačidla výberu zvýraznite zvýšenie rozsahu aplikácie (Obrázok 68).

Poznámka: Ikona zvýšenia rozsahu aplikácie vyzerá ako dva symboly (+) napravo od terčika (Obrázok 68).

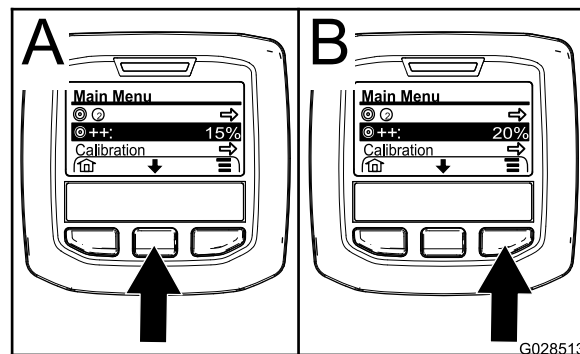

3. Stlačením pravého tlačidla výberu (Obrázok 68) zvýšite percento zvýšenia o 5 % (maximálne 20 %).

Používanie ponuky Nastavenia

Model HDX-Auto

Výber aktívneho rozsahu aplikácie z ponuky Nastavenia

1. V hlavnej ponuke stlačením stredného tlačidla výberu prejdite do ponuky Nastavenia.
2. Stlačením stredného tlačidla výberu zvýraznite aktívne nastavenie rozsahu aplikácie (Obrázok 69).

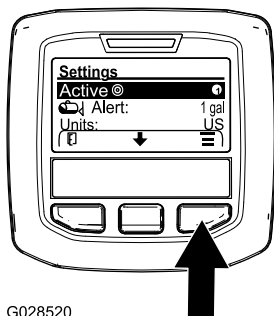

G028520

Obrázok 69

g028520

3. Stlačením pravého tlačidla výberu prepnete medzi rozsahom aplikácie 1 a 2 (Obrázok 69).
4. Stlačením ľavého tlačidla výberu nastavenie uložíte a vrátite sa do hlavnej ponuky.

Nastavenie upozornenia na hladinu v nádrži

1. V hlavnej ponuke stlačením stredného tlačidla výberu prejdite do ponuky Nastavenia.
2. Stlačením stredného tlačidla výberu zvýraznite nastavenie Alert (Upozornenie) (Obrázok 70).

Poznámka: Nad stredným a pravým tlačidlom výberu sa zobrazia ikony (-) a (+).

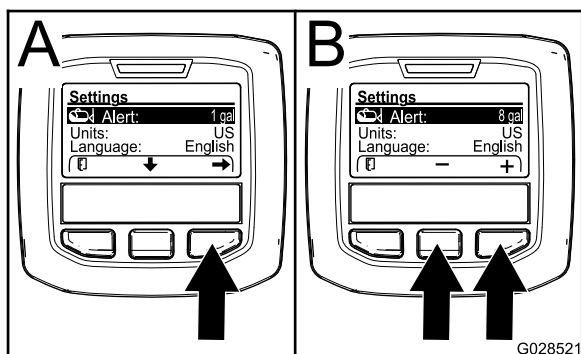

Obrázok 70

G028521

g028521

3. Stlačte pravé tlačidlo výberu (Obrázok 70).
 4. Pomocou stredného alebo pravého tlačidla výberu zadajte minimálne množstvo v nádrži, pri ktorom sa počas prevádzky postrekovača zobrazí upozornenie (Obrázok 70).
- Poznámka:** Podržaním tlačidla nadol sa zvyšuje hodnota upozornenia na hladinu v nádrži o 10 %.
5. Stlačením ľavého tlačidla výberu nastavenie uložíte a vrátite sa do hlavnej ponuky.

Zadanie kódu PIN v informačnom centre

Poznámka: Zadanie kódu PIN umožňuje zmeniť nastavenia s chráneným prístupom a uchovať si heslo.

Poznámka: Kód PIN zadaný vo výrobe je 1234.

1. V hlavnej ponuke stlačením stredného tlačidla výberu prejdite do ponuky Nastavenia.
2. Stlačením stredného tlačidla výberu zvýraznite nastavenie Chránené ponuky.

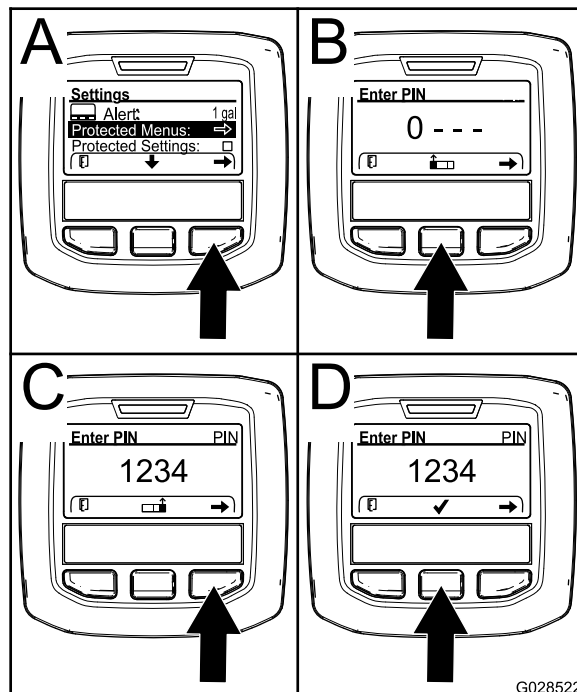

Obrázok 71

G028522

g028522

3. Stlačením pravého tlačidla výberu vyberte položku Chránené ponuky (Obrázok 71A).
 4. Číselnú hodnotu nastavíte na obrazovke zadania kódu PIN stlačením nasledujúcich tlačidiel výberu:
 - Stlačením stredného tlačidla výberu (Obrázok 71B) zvýšite číselnú hodnotu (0 až 9).
 - Stlačením pravého tlačidla výberu (Obrázok 71C) presuňte kurzor na ďalšiu číselnú pozíciu vpravo.
 5. Po nastavení hodnoty úplne vpravo stlačte pravé tlačidlo výberu.
- Poznámka:** Nad stredným tlačidlom výberu sa zobrazí ikona začiaroknutia (Obrázok 71D).
6. Stlačením stredného tlačidla výberu (Obrázok 71D) zadáte heslo.

Zmena kódu PIN

1. Zadajte aktuálny kód PIN. Pozrite si kroky 1 až 6 v časti Zadanie kódu PIN v informačnom centre (strana 48).
2. V hlavnej ponuke stlačením stredného tlačidla výberu prejdite do ponuky Nastavenia.

3. Stlačením stredného tlačidla výberu zvýraznite nastavenie Chránené ponuky.

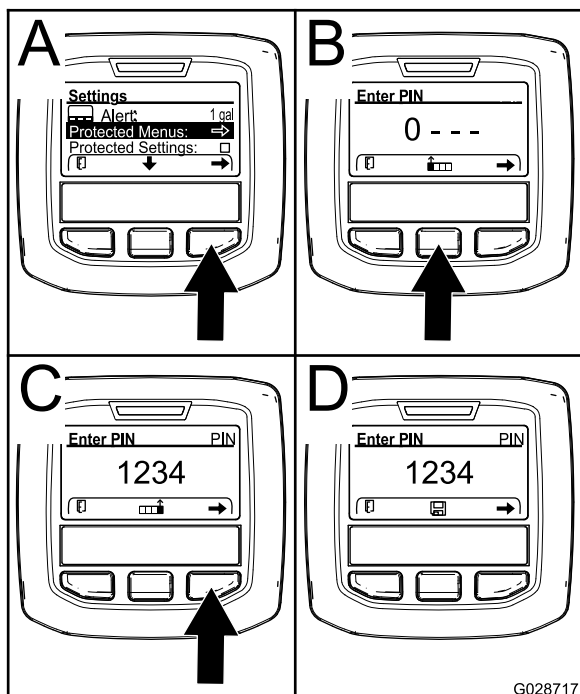

Obrázok 72

4. Stlačením pravého tlačidla výberu vyberte položku Chránené ponuky (Obrázok 72A).
5. Nový kód PIN nastavíte na obrazovke zadania stlačením nasledujúcich tlačidiel výberu:
 - Stlačením stredného tlačidla výberu (Obrázok 72A) zvýšite číselnú hodnotu (0 až 9).
 - Stlačením pravého tlačidla výberu (Obrázok 72C) presuňte kurzor na ďalšiu číselnú pozíciu vpravo.
6. Po nastavení hodnoty úplne vpravo stlačte pravé tlačidlo výberu.

Poznámka: Nad stredným tlačidlom výberu sa zobrazí ikona uloženia (Obrázok 72D).
7. Počkajte, kým sa na informačnom centre nezobrazí hlásenie o uložení hodnoty a nezsvieti sa červený indikátor.

Nastavenie funkcie Protect Settings (Chránené nastavenia)

Dôležité: Túto funkciu používajte na zamknutie a odomknutie rozsahu aplikácie.

Poznámka: Ak chcete zmeniť nastavenia funkcií v chránených ponukách, musíte poznať 4-číselný kód PIN.

1. V hlavnej ponuke stlačením stredného tlačidla výberu prejdite do ponuky Nastavenia.

2. Stlačením stredného tlačidla výberu zvýraznite položku Protect Settings (Chránené nastavenia).

Poznámka: Ak políčko napravo od položky Protect Settings (Chránené nastavenia) nie je začiarknuté, podponuky L Boom (Ľavý rám), C Boom (Stredný rám), R Boom (Pravý rám) a Reset Defaults (Obnoviť predvolené hodnoty) nie sú zamknuté kódom PIN (Obrázok 74).

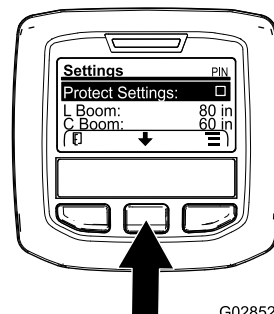

Obrázok 73

3. Stlačte pravé tlačidlo výberu.

Poznámka: Zobrazí sa obrazovka zadania kódu PIN.

4. Zadajte kód PIN. Pozrite si krok 4 v časti [Zadanie kódu PIN v informačnom centre \(strana 48\)](#).
5. Po nastavení hodnoty úplne vpravo stlačte pravé tlačidlo výberu.

Poznámka: Nad stredným tlačidlom výberu sa zobrazí ikona začiarknutia.

6. Stlačte stredné tlačidlo výberu.

Poznámka: Zobrazia sa podponuky L Boom (Ľavý rám), C Boom (Stredný rám), R Boom (Pravý rám) a Reset Defaults (Obnoviť predvolené hodnoty).

7. Stlačením stredného tlačidla výberu zvýraznite položku Protect Settings (Chránené nastavenia).
8. Stlačte pravé tlačidlo výberu.

Poznámka: V políčku napravo od položky Protect Settings (Chránené nastavenia) sa zobrazí začiarknutie (Obrázok 74).

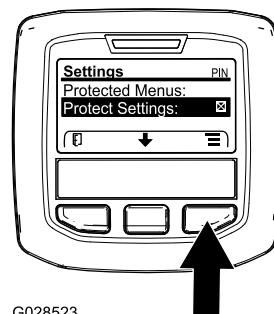

Obrázok 74

- Počkajte, kým sa na informačnom centre nezobrazí hlásenie o uložení hodnoty a nerozsvieti sa červený indikátor.

Poznámka: Podponuky pod položkou Protected Menu (Chránené ponuky) sú zamknuté kódom PIN.

Poznámka: Ak chcete otvoriť tieto podponuky, zvýraznite položku Protect Settings (Chránené nastavenia), stlačte pravé tlačidlo výberu, zadajte kód PIN a po zobrazení ikony začiarknutia stlačte stredné tlačidlo výberu.

Obnovenie predvolených hodnôt veľkosti sekcie rámu

- Stlačením stredného tlačidla výberu prejdite na položku Reset Default (Obnoviť predvolené hodnoty) (Obrázok 75).

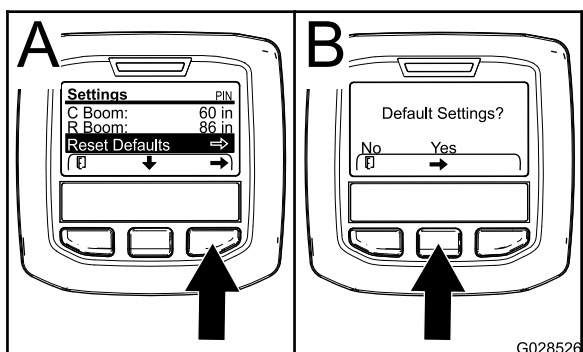

Obrázok 75

- Stlačením pravého tlačidla výberu vyberte položku Reset Default (Obnoviť predvolené hodnoty).
- Na obrazovke Default Settings (Predvolené nastavenia) vyberiete stlačením ľavého tlačidla výberu možnosť NO (Nie) alebo stlačením pravého tlačidla výberu možnosť YES (Áno) (Obrázok 75).

Poznámka: Výberom možnosti YES (Áno) sa obnoví výrobné nastavenie veľkosti sekcie rámu.

Rady v informačnom centre

Rady pre operátora sa na obrazovke informačného centra zobrazia automaticky, keď niektorá funkcia stroja vyžaduje dodatočný úkon. Ak sa napríklad pokúšate naštartovať motor so stlačeným pedálom trakčného pohonu, zobrazí sa rada, že pedál trakčného pohonu musí byť v polohe NEUTRAL (Neutrál).

Ku každej zobrazenej rade bliká indikátor chyby a na obrazovke sa zobrazuje kód rady (číslo), popis rady a kvalifikátor rady, ako je znázornené na Obrázok 76.

Popisy a kvalifikátory rád sa zobrazujú ako ikony informačného centra. Popis jednotlivých ikon nájdete v časti [Ikony informačného centra \(strana 44\)](#).

Poznámka: Kvalifikátor rady vysvetľuje podmienky aktivovania rady a obsahuje pokyny na jej elimináciu.

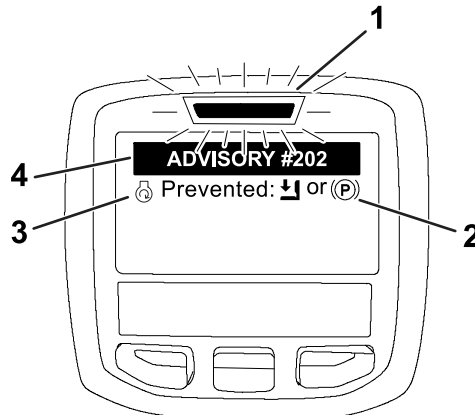

Obrázok 76

- Indikátor chyby
- Kvalifikátor rady
- Popis rady
- Kód rady

Poznámka: Rady sa nezaznamenávajú do denníka chýb.

Poznámka: Radu môžete z obrazovky displeja vymazať stlačením ľubovoľného tlačidla informačného centra.

Informácie o radách z informačného centra nájdete v nasledujúcej tabuľke:

Rady

Kód rady	Popis
200	Zabránenie štartu – aktívny prepínač čerpadla
201	Zabránenie štartu – nie je v polohe NEUTRAL (Neutrál)
202	Zabránenie štartu – operátor mimo sedadla
203	Zabránenie štartu – pedál škrtiacej klapky nie je v základnej polohe
204	Zabránenie štartu – uplynutý časový limit aktivácie štartéra
205	Zatiahnutá parkovacia brzda
206	Zabránenie spustenia čerpadla – aktívny rám
207	Zabránenie spustenia čerpadla – vysoké otáčky motora
208	Zabránenie funkcie zámku škrtiacej klapky/rýchlosti – čerpadlo nie je aktívne
209	Zabránenie funkcie zámku škrtiacej klapky – parkovacia brzda nie je zatiahnutá

Rady (cont'd.)

Kód rady	Popis
210	Zabránenie funkcie zámku rýchlosti – operátor je mimo sedadla alebo je zatiahnutá parkovacia brzda
211	Zabránenie funkcie zámku škrtiacej klapky/rýchlosti – je aktivovaná spojka alebo je zatiahnutá servisná brzda
212	Upozornenie na nízky objem v nádrži
213	Vypláchnutie čerpadla je v polohe ON (Zap.)
220	Kalibrácia snímača prietoku
221	Kalibrácia snímača prietoku – doplňte do nádrže vodu a zadajte údaj o doplnenom objeme
222	Kalibrácia snímača prietoku – zapnite čerpadlo
223	Kalibrácia snímača prietoku – zapnite všetky rámy
224	Kalibrácia snímača prietoku – spustená kalibrácia
225	Kalibrácia snímača prietoku – dokončená kalibrácia
226	Kalibrácia snímača prietoku – ukončuje sa režim kalibrácie
231	Kalibrácia snímača rýchlosti
232	Kalibrácia snímača rýchlosti – doplňte do nádrže čerstvú vodu, stlačte tlačidlo ďalej
233	Kalibrácia snímača rýchlosti – doplňte do polovice postrekovača vodu, stlačte tlačidlo ďalej
234	Kalibrácia snímača rýchlosti – zadajte vzdialenosť kalibrácie, stlačte tlačidlo ďalej
235	Kalibrácia snímača rýchlosti – označte a prejdite zadanú vzdialenosť s vypnutými sekciami postrekovača
236	Kalibrácia snímača rýchlosti – prebieha kalibrácia snímača rýchlosti
237	Kalibrácia snímača rýchlosti – kalibrácia snímača rýchlosti je dokončená
238	Kalibrácia snímača rýchlosti – vypnite rámy
241	Kalibrácia mimo limitov, používajú sa predvolené hodnoty

Kontroly pred naštartovaním

Pred každým začiatkom používania postrekovača v daný deň skontrolujte tieto položky:

- Skontrolujte tlak vzduchu v pneumatikách.

Poznámka: Pneumatiky tohto stroja sa líšia od pneumatík automobilu. Vyžadujú menší tlak vzduchu, aby sa minimalizovalo stlačenie a poškodenie trávnik.

- Skontrolujte hladinu všetkých kvapalín, a ak je hladina nízka, doplňte primeraný objem špecifických kvapalín.
- Skontrolujte prevádzku brzdového pedála.
- Skontrolujte, či svietia svetlomety.
- Otočte volant doľava a doprava a sledujte reakciu pri riadení.
- S vypnutým motorom skontrolujte úniky oleja, uvoľnené diely a akékoľvek iné viditeľné poruchy.

Ak niektorá z vyššie uvedených položiek nie je v poriadku, pred používaním postrekovača v daný deň upozornite na nedostatky mechanika alebo sa poraďte so svojim nadriadeným. Váš nadriadený možno bude chcieť, aby ste každý deň kontrolovali aj iné položky, preto zistite, za aké kontroly ste zodpovední.

Príprava postrekovača

Výber dýzy

Poznámka: Pozrite si príručku k vybratej dýze, ktorú vám poskytne autorizovaný distribútor spoločnosti Toro.

Telesá hláv sú kompatibilné s 3 rôznymi dýzami. Ak chcete vybrať požadovanú dýzu, postupujte takto:

1. Postrekovač zastavte na rovnom povrchu, vypnite motor, zatiahnite parkovaciu brzdu a vyberte kľúč.
2. Prepínač hlavnej sekcie nastavte do polohy OFF (Vyp.) a prepínač čerpadla postrekovača prepnite do polohy OFF (Vyp.).
3. Otočte hlavu dýz ľubovoľným smerom k správnej dýze.
4. Kalibrujte prietok. Pozrite si časť [Kalibrácia prietoku postrekovača \(strana 56\)](#).

Výber sacieho filtra

Štandardné vybavenie: sací filter so sitkom 50 (modrý)

Pomocou tabuľky s informáciami o sacích filtroch identifikujte sitko pre používané striekacie dýzy podľa chemických látok alebo roztokov s viskozitou rovnajúcou sa vode.

Tabuľka s informáciami o sacom filtri

Farebný kód striekacej dýzy (prietok)	Veľkosť sitka*	Farebný kód filtra
Žltá (0,76 l/min.)	50	Modrá
Červená (1,51 l/min.)	50	Modrá
Hnedá (1,89 l/min.)	50 (alebo 30)	Modrá (alebo zelená)
Sivá (2,27 l/min.)	30	Zelená
Biela (3,03 l/min.)	30	Zelená
Modrá (3,79 l/min.)	30	Zelená
Zelená (5,68 l/min.)	30	Zelená

* Veľkosť sitka sacích filtrov v tejto tabuľke vychádza z chemických látok alebo roztokov používaných pri postreku s viskozitou rovnajúcou sa vode.

Dôležité: Keď robíte postrek s chemickými produktmi alebo roztokmi s vyššou viskozitou (hustejšími produktmi) spolu s práškami, ktoré možno navlhčiť, možno budete musieť pre voliteľný sací filter použiť hrubšie sitko. Pozrite si [Obrázok 77](#).

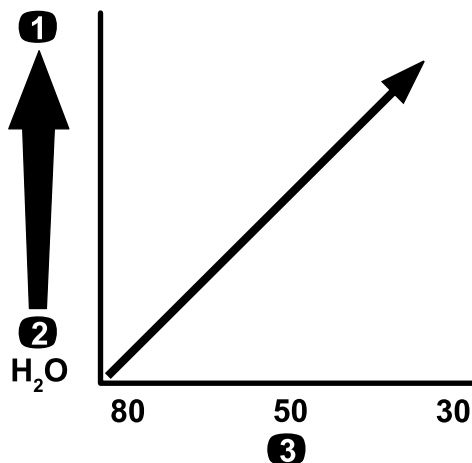

Obrázok 77

Veľkosť sitka – viskozita chemickej látky alebo roztoku

- Chemické látky alebo roztoky s vyššou viskozitou
- Chemické látky alebo roztoky s nižšou viskozitou
- Veľkosť sitka

Keď robíte postrek s vyšším rozsahom aplikácie, zvážte použitie hrubšieho sitka voliteľného sacieho filtra. Pozrite si [Obrázok 78](#).

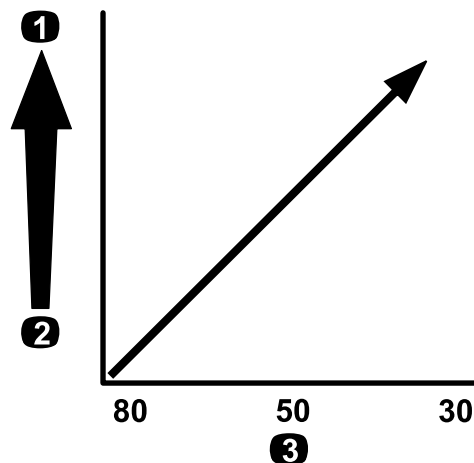

Obrázok 78

Veľkosť sitka – rozsah aplikácie

- Vyšší rozsah aplikácie
- Nižší rozsah aplikácie
- Veľkosť sitka

g214214

Výber tlakového filtra

Dostupná veľkosť sitka:

Štandardné vybavenie: sací filter so sitkom 50 (modrý)

Pomocou tabuľky s informáciami o tlakových filtroch identifikujte sitko pre používané striekacie dýzy podľa chemických látok alebo roztokov s viskozitou rovnajúcou sa vode.

Tabuľka s informáciami o tlakovom filtri

Farebný kód striekacej dýzy (prietok)	Veľkosť sitka*	Farebný kód filtra
Podľa potreby na základe chemických látok alebo roztokov s nízkou viskozitou alebo nízkym rozsahom aplikácie	100	Zelená
Žltá (0,76 l/min.)	80	Žltá
Červená (1,51 l/min.)	50	Modrá
Hnedá (1,89 l/min.)	50	Modrá
Sivá (2,27 l/min.)	50	Modrá
Biela (3,03 l/min.)	50	Modrá
Modrá (3,79 l/min.)	50	Modrá
Zelená (5,68 l/min.)	50	Modrá

Tabuľka s informáciami o tlakovom filtri (cont'd.)

Farebný kód striekacej dýzy (prietok)	Veľkosť sitka*	Farebný kód filtra
Podľa potreby na základe chemických látok alebo roztokov s vysokou viskozitou alebo vysokým rozsahom aplikácie	30	Červená
Podľa potreby na základe chemických látok alebo roztokov s vysokou viskozitou alebo vysokým rozsahom aplikácie	16	Hnedá

* Veľkosť sitka tlakových filtrov v tejto tabuľke vychádza z chemických látok alebo roztokov používaných pri postreku s viskozitou rovnajúcou sa vode.

Dôležité: Keď robíte postrek s chemickými produktmi alebo roztokmi s vyššou viskozitou (hustejšími produktmi) spolu s práškami, ktoré možno navlhčiť, možno budete musieť pre voliteľný tlakový filter použiť hrubšie sitko. Pozrite si [Obrázok 79](#).

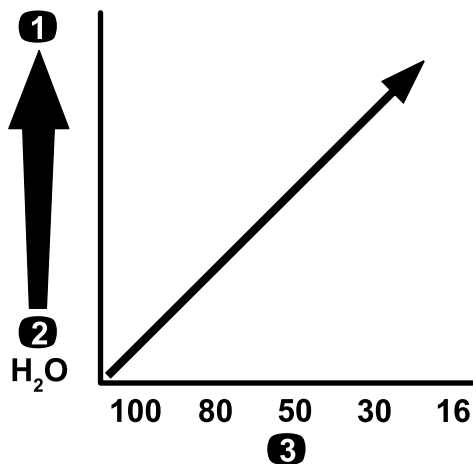

Obrázok 79

Veľkosť sitka – viskozita chemickej látky alebo roztoku

- Chemické látky alebo roztoky s vyššou viskozitou
- Chemické látky alebo roztoky s nižšou viskozitou
- Veľkosť sitka

Keď robíte postrek s vyšším rozsahom aplikácie, zvážte použitie hrubšieho sitka voliteľného tlakového filtra. Pozrite si [Obrázok 80](#).

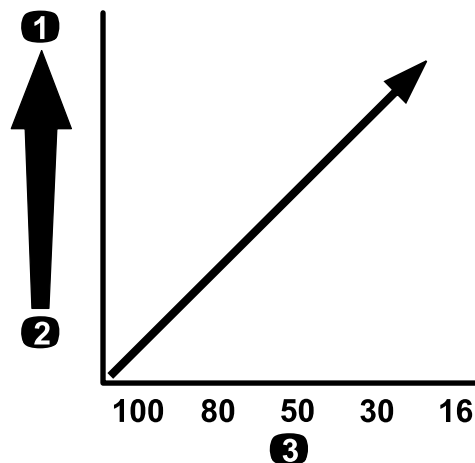

Obrázok 80

Veľkosť sitka – rozsah aplikácie

1. Vyšší rozsah aplikácie
2. Nižší rozsah aplikácie
3. Veľkosť sitka

Výber filtra špičky dýzy (voliteľný)

Poznámka: Používaním voliteľného filtra špičky dýzy chránite špičku striekacej dýzy a zvyšujete jej životnosť.

Pomocou tabuľky s informáciami o filtroch špičky dýzy identifikujte sitko pre používané striekacie dýzy podľa chemických látok alebo roztokov s viskozitou rovnajúcou sa vode.

Tabuľka s informáciami o filtri špičky dýzy

Farebný kód striekacej dýzy (prietok)	Veľkosť sitka filtra*	Farebný kód filtra
Žltá (0,76 l/min.)	100	Zelená
Červená (1,51 l/min.)	50	Modrá
Hnedá (1,89 l/min.)	50	Modrá
Sivá (2,27 l/min.)	50	Modrá
Biela (3,03 l/min.)	50	Modrá
Modrá (3,79 l/min.)	50	Modrá
Zelená (5,68 l/min.)	50	Modrá

* Veľkosť sitka filtrov dýz v tejto tabuľke vychádza z chemických látok alebo roztokov používaných pri postreku s viskozitou rovnajúcou sa vode.

Dôležité: Keď robíte postrek s chemickými produktmi alebo roztokmi s vyššou viskozitou (hustejšími produktmi) spolu s práškami, ktoré možno navlhčiť, možno budete musieť pre voliteľný filter špičky použiť hrubšie sitko. Pozrite si [Obrázok 81](#).

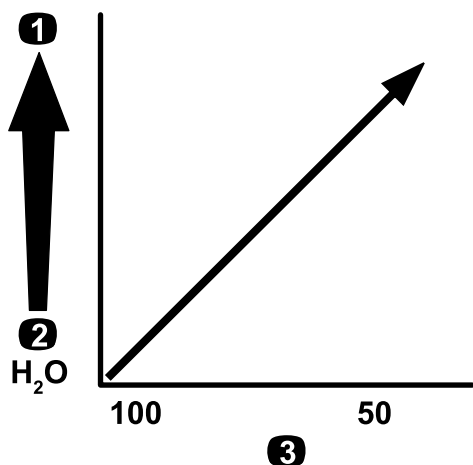

Obrázok 81

g214246

Veľkosť sitka – viskozita chemickej látky alebo roztoku

- | | |
|---|------------------|
| 1. Chemické látky alebo roztoky s vyššou viskozitou | 3. Veľkosť sitka |
| 2. Chemické látky alebo roztoky s nižšou viskozitou | |

Keď robíte postrek s vyšším rozsahom aplikácie, zvážte použitie hrubšieho sitka filtra špičky. Pozrite si [Obrázok 82](#).

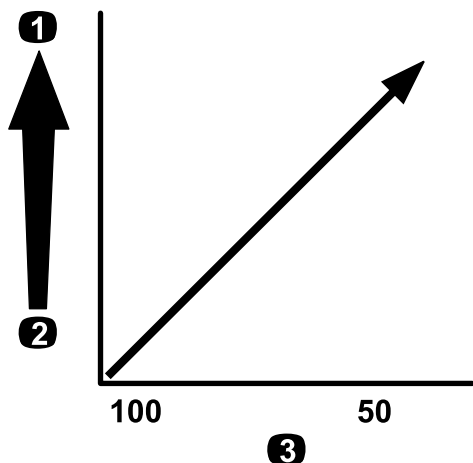

Obrázok 82

g214245

Veľkosť sitka – rozsah aplikácie

- | | |
|---------------------------|------------------|
| 1. Vyšší rozsah aplikácie | 3. Veľkosť sitka |
| 2. Nižší rozsah aplikácie | |

Plnenie nádrží

Plnenie nádrže na čerstvú vodu

Dôležité: V nádrži na čerstvú vodu nepoužívajte upravenú (sivú) vodu.

Poznámka: Nádrž na čerstvú vodu slúži ako zdroj čerstvej vody na umývanie chemických látok

z pokožky, očí alebo iných povrchov v prípade náhodného kontaktu.

Pred manipuláciou s akýmikoľvek chemickými látkami alebo ich miešaním do nádrže na čerstvú vodu vždy doplňajte čistú vodu.

Nádrž na čerstvú vodu sa nachádza na ochrannom zariadení proti prevráteniu za sedadlom spolujazdca (Obrázok 83). Slúži ako zdroj čerstvej vody na umývanie chemických látok z pokožky, očí alebo iných povrchov v prípade náhodného kontaktu.

- Ak chcete nádrž doplniť, odskrutkujte veko navrchu nádrže a dolejte do nej čerstvú vodu. Nasadte veko.
- Ak chcete otvoriť hrdlo nádrže na čerstvú vodu, otočte páčku na hrdle.

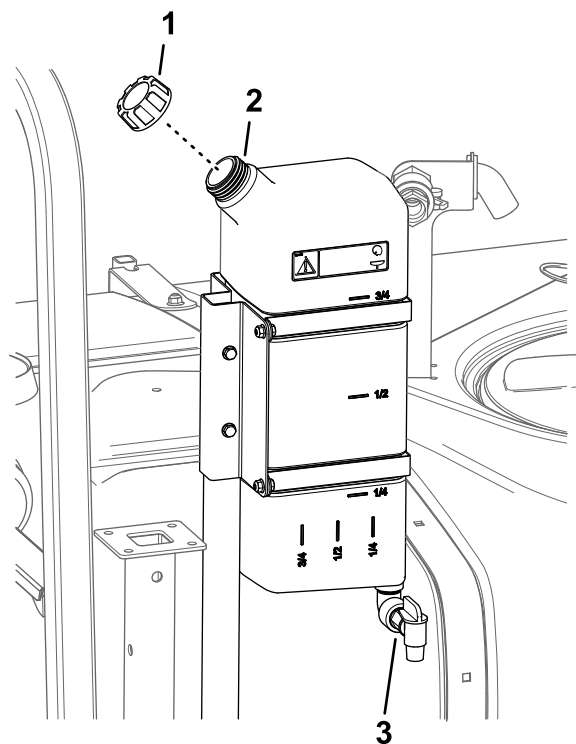

Obrázok 83

g210327

- | | |
|--------------------------|----------|
| 1. Veko plniaceho hrdla | 3. Hrdlo |
| 2. Nádrž na čerstvú vodu | |

Plnenie nádrže postrekovača

Namontovaním chemickej premixovej súpravy sa zaručí optimálne miešanie a čistota vonkajšej časti nádrže.

Dôležité: Vždy keď je to možné, v nádrži postrekovača nepoužívajte upravenú (sivú) vodu.

Dôležité: Uistite sa, že sú používané chemické látky kompatibilné s polymérom Viton™ (pozrite si štítok výrobcu, na ktorom by malo byť uvedené, ak nie je daná látka kompatibilná). Používaním

chemickej látky, ktorá nie je kompatibilná s polymérom Viton™ poškodzuje tesniace krúžky v postrekovači, čo spôsobuje úniky.

Dôležité: Po prvom naplnení nádrže skontrolujte, či nie sú popruhy nádrže voľné. V prípade potreby ich dotiahnite.

1. Spustením sekcií vypustíte zo systému postrekovača kondicionér.
2. Stroj zaparkujte na rovnom povrchu, prepínač rozsahu prepnete do neutrálnej polohy, zatahните parkovaciu brzdu, vypnite motor a vyberte kľúč.
3. Uistite sa, že je vypúšťací ventil nádrže zatvorený.
4. Určite objem vody potrebný na namiešanie potrebného objemu chemickej látky, ako to nariaďuje jej výrobca.
5. Otvorte veko nádrže postrekovača.

Poznámka: Veko nádrže sa nachádza uprostred vrchnej časti nádrže. Ak ho chcete otvoriť, otočte prednú polovicu veka proti smeru hodinových ručičiek a vyklopte ho. Môžete vytiahnuť vnútorné sitko a vyčistiť ho. Ak chcete nádrž utesniť, zatvorte veko a otočte prednú polovicu v smere hodinových ručičiek.

6. Pomocou plniacej objímky s ochranou pred preplnením doplňte do nádrže postrekovača 3/4 potrebnej vody.

Dôležité: Vždy v nádrži postrekovača používajte čerstvú čistú vodu. Do prázdnej nádrže nikdy nelejte koncentrát.

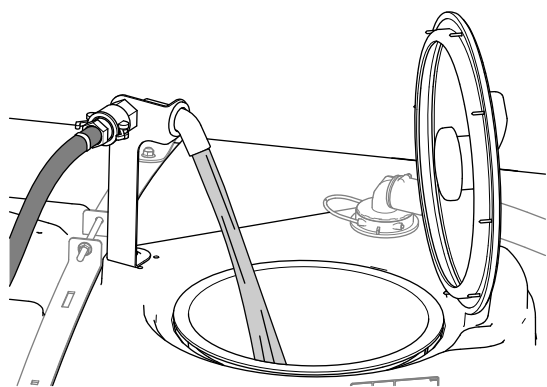

Obrázok 84

g239037

7. Naštartujte motor, aktivujte pomocný hriadel' a nastavte ručnú škrtiacu klapku, ak je súčasťou výbavy.
8. Prepínač miešania otočte do polohy ON (Zap.).
9. Podľa pokynov výrobcu chemickej látky pridajte do nádrže vhodné množstvo koncentráту chemickej látky.

Dôležité: Ak používate prášok, ktorý možno navlhčiť, pred pridaním do nádrže zmiešajte ho s malým množstvom vody, aby vznikla kašovitá zmes.

10. Do nádrže dolejte zvyšok vody.

Poznámka: Obsah lepšie zmiešate, keď znížite nastavenie rozsahu aplikácie.

Kontrola popruhov nádrže

Servisný interval: Pri každom použití alebo denne—Skontrolujte popruhy nádrže.

Dôležité: Nadmerné utiahnutie úchytiak popruhov nádrže môže zdeformovať a poškodiť nádrž a popruhy.

1. Naplňte hlavnú nádrž vodou.
2. Skontrolujte, či je medzi popruhmi nádrže a nádržou nejaká vôľa (Obrázok 85).

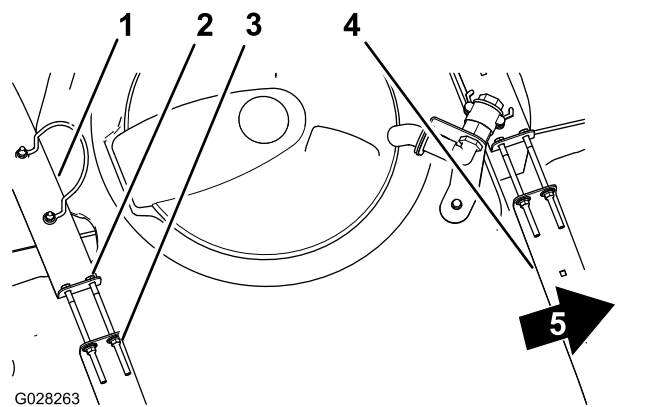

Obrázok 85

1. Zadný popruh nádrže
2. Skrutka
3. Poistná matica s prírubou
4. Predný popruh nádrže
5. Predná časť stroja

3. Ak sa na nádrži uvoľnia popruhy, uťahujte poistné matice s prírubou a skrutky vo vrchnej časti popruhov, kým nebudú popruhy zarovnané s povrchom nádrže (Obrázok 85).

Poznámka: Neutahujte nadmerne hardvér popruhov nádrže.

Kalibrácia postrekovača

Príprava stroja

Dôležité: Pred kalibráciou systému postrekovača používaného na modeli HDX-Auto podľa potreby naplňte nádrž postrekovača čistou vodou a

používajte stroj na postrekovanie s tlakom 2,75 baru alebo vyšším minimálne 30 minút.

Poznámka: Pred prvým používaním postrekovača a po zmene dýz alebo v prípade potreby kalibrujte prietok, rýchlosť a sekčný obtok postrekovača.

1. Naplňte nádrž postrekovača čistou vodou.
Poznámka: Uistite sa, že je v nádrži dostatok vody na dokončenie všetkých postupov kalibrácie.
2. Spustíte sekciu ľavého a pravého rámu.
3. **Model HDX-Auto** – používajte stroj na postrekovanie s tlakom 2,75 baru alebo vyšším minimálne 30 minút. Po dokončení naplňte nádrž postrekovača čistou vodou.
4. Položku Protect Settings (Chránené nastavenia) nastavte na možnosť Off (Vyp.). Pozrite si časť [Nastavenie funkcie Protect Settings \(Chránené nastavenia\) \(strana 49\)](#).
5. **Model HDX-Auto** – systém postrekovača nastavte na manuálny režim. Pozrite si časť [Prepnutie medzi manuálnym a automatickým režimom \(strana 46\)](#).

Kalibrácia prietoku postrekovača

Vybavenie, ktoré dodáva operátor: stopky schopné merať $\pm 1/10$ sekundy a nádobu s mierkou po 50 ml.

Poznámka: Kalibrácia prietoku postrekovača pre stroje bez zámku škrtiacej klapky vyžaduje 2 osoby.

Príprava systému postrekovača

1. Prevodovku nastavte takto:
 - Modely série HD s **manuálnou prevodovkou** – prevodovku nastavte do polohy NEUTRAL (Neutrál).
 - **Model HDX-Auto** – prevodovku nastavte do polohy P (parkovanie).
2. Zatiahnite parkovacia brzdu a naštartujte motor.
3. Zapnite čerpadlo postrekovača a miešanie.
4. Stláčajte plynový pedál, kým motor nedosiahne maximálne otáčky.
5. Otáčky motora nastavte takto:
 - Stroje **bez** voliteľného zámku škrtiacej klapky – 1 osoba stláča plynový pedál, kým motor nedosiahne maximálne otáčky.
 - **Poznámka:** Druhá osoba zbiera vzorky z dýz postrekovača.
 - Stroje **s** voliteľným zámkom škrtiacej klapky – stláčajte plynový pedál, kým motor nedosiahne maximálne otáčky, a nastavte zámok škrtiacej klapky. Pozrite

si používateľskú príručku k súprave ručnej škrtiacej klapky vozidla Workman.

Skúška zachytenia

1. Všetky 3 prepínače sekcií a prepínač hlavnej sekcie nastavte do polohy ON (Zap.).
2. Pripravte sa na skúšku zachytenia pomocou nádoby s mierkou.
3. Začnite s tlakom 2,75 baru a pomocou prepínača rozsahu aplikácie upravte tlak postrekovača tak, aby ste pri skúške zachytenia dosiahli množstvo uvedené v nasledujúcej tabuľke.

Poznámka: Po 15 sekundách nazbierajte 3 vzorky a zistite priemerný objem nazbieranej vody.

Farba dýzy	Mililitre nazbierané za 15 sekúnd	Unce nazbierané za 15 sekúnd
Žltá	189	6,4
Červená	378	12,8
Hnedá	473	16,0
Sivá	567	19,2
Biela	757	25,6
Modrá	946	32,0
Zelená	1419	48,0

4. Po dosiahnutí požadovaného množstva uvedeného v tabuľke vyššie pri skúške zachytenia nastavte kontrolný blokovací prepínač rozsahu do polohy LOCK (Zamknúť).
5. Prepínač hlavnej sekcie otočte do polohy OFF (Vyp.).

Nastavenie informačného centra

1. V informačnom centre prejdite do ponuky Kalibrácia a vyberte položku FLOW CAL (Kalibrácia prietoku):
Poznámka: Kalibrácie kedykoľvek zrušíte výberom ikony domovskej obrazovky.
 - A. Ponuky otvoríte tak, že dvakrát stlačíte stredné tlačidlo výberu v informačnom centre.
 - B. Ponuku Kalibrácia otvoríte stlačením pravého tlačidla výberu v informačnom centre.
 - C. Zvýraznením možnosti FLOW CAL (Kalibrácia prietoku) vyberte položku FLOW CAL (Kalibrácia prietoku) a stlačte pravé tlačidlo výberu v informačnom centre.
 - D. Na ďalšej obrazovke zadajte známy objem vody, ktorý bude striekať zo sekcií pri

postupe kalibrácie. Pozrite si tabuľku uvedenú nižšie.

- E. Stlačte pravé tlačidlo výberu v informačnom centre.
2. Pomocou symbolov plus (+) a mínus (–) zadajte objem prietoku podľa nižšie uvedenej tabuľky.

Farba dýzy	Litre	Americké galóny
Žltá	42	11
Červená	83	22
Hnedá	106	28
Sivá	125	33
Biela	167	44
Modrá	208	55
Zelená	314	83

3. Na 5 minút zapnite prepínač hlavnej sekcie.

Poznámka: Kým stroj postrekuje, na displeji informačného centra sa zobrazuje počítaný objem kvapaliny.

4. Po 5-minútovom postrekovaní vyberte značku začiarknutia stlačením stredného tlačidla v informačnom centre.

Poznámka: Ak sa počas kalibrácie zobrazované galóny nezhodujú so známym objemom vody zadaným v informačnom centre, je to povolené.

5. Vypnite prepínač hlavnej sekcie a stlačením stredného tlačidla v informačnom centre vyberte značku začiarknutia.

Poznámka: Kalibrácia je teraz dokončená.

Kalibrácia rýchlosti postrekovača

1. Uistite sa, že je nádrž postrekovača naplnená vodou.
2. Na otvorenom rovnom priestranstve vyznačte vzdialenosť 45 až 152 m.

Poznámka: Na dosiahnutie presnejších výsledkov vyznačte vzdialenosť 152 m.

3. Naštartujte motor a prejdite so strojom na začiatok vyznačenej vzdialenosti.

Poznámka: Zarovnajzte strednú časť predných pneumatík so štartovnou čiarou, aby ste dosiahli najpresnejšie výsledky.

4. V informačnom centre prejdite do ponuky Kalibrácia a vyberte položku Speed Calibration (Kalibrácia rýchlosti).

Poznámka: Kalibráciu kedykoľvek zrušíte výberom ikony domovskej obrazovky.

5. V informačnom centre vyberte šípku ďalej (→).
6. Pomocou symbolov plus (+) a mínus (–) zadajte do informačného centra vyznačenú vzdialenosť.
7. Vykonajte jeden z nasledujúcich krokov:

- Modely série HD s **manuálnou prevodovkou** – na stroji zaradíte prvú rýchlosť a na plný plyn priamo prejdite vyznačenú vzdialenosť.
- **Model HDX-Auto** – na stroji zaradíte rýchlosť D (jazda) a na plný plyn priamo prejdite vyznačenú vzdialenosť.

8. Po dosiahnutí vyznačenej vzdialenosti stroj zastavte a v informačnom centre vyberte značku začiarknutia.

Poznámka: Spomaľte a pomaly zastavte, aby ste strednú časť predných pneumatík zarovnali so štartovnou čiarou, čím dosiahnete najpresnejšie výsledky.

Poznámka: Kalibrácia je teraz dokončená.

Kalibrácia sekčných obtokových ventilov

Pred prvým používaním postrekovača a po každej zmene dýz alebo v prípade potreby kalibrujte prietok a rýchlosť postrekovača a nastavte sekčný obtok.

Dôležité: Na vykonanie tohto postupu si vyberte otvorené rovné priestranstvo.

Poznámka: Kalibrácia sekčného obtoku pre stroje bez zámku škrtiacej klapky vyžaduje 2 osoby.

Príprava stroja

1. Uistite sa, že je nádrž postrekovača naplnená vodou.
2. Prevodovku nastavte takto:
 - Modely série HD s **manuálnou prevodovkou** – prevodovku nastavte do polohy NEUTRAL (Neutrál).
 - **Model HDX-Auto** – prevodovku nastavte do polohy P (parkovanie).
3. Zatiahnite parkovaciu brzdú a naštartujte motor.
4. 3 prepínače sekcií nastavte do polohy ON (Zap.), no prepínač hlavnej sekcie prepnite do polohy OFF (Vyp.).
5. Prepínač čerpadla nastavte do polohy ON (Zap.) a zapnite miešanie.

6. Otáčky motora nastavte takto:
- Stroje **bez** voliteľného zámku škrtiacej klapky – 1 osoba stláča plynový pedál, kým motor nedosiahne maximálne otáčky motora.

Poznámka: Druhá osoba nastaví sekčné obtokové ventily.

- Stroje **s** voliteľným zámkom škrtiacej klapky – stláčajte plynový pedál, kým motor nedosiahne maximálne otáčky motora, a nastavte zámok škrtiacej klapky. Pozrite si používateľskú príručku k súprave ručnej škrtiacej klapky vozidla Workman.
7. V informačnom centre prejdite do ponuky Kalibrácia a vyberte položku Test Speed (Skúšobná rýchlosť).
- Poznámka:** Kalibráciu kedykoľvek zrušíte výberom ikony domovskej obrazovky.
8. Pomocou symbolov plus (+) a mínus (–) zadajte skúšobnú rýchlosť 5,6 km/h a potom vyberte ikonu domovskej obrazovky.

Úprava sekčných obtokových ventilov

1. Pomocou prepínača rozsahu aplikácie upravte rozsah aplikácie podľa nasledujúcej tabuľky.

Tabuľka rozsahu aplikácie dýzy

Farba dýzy	SI (metrické)	Imperiálne	Trávník
Žltá	159 l/ha	17 galónov/aker	0,39 galóna/1 000 štvorcových stôp
Červená	319 l/ha	34 galónov/aker	0,78 galóna/1 000 štvorcových stôp
Hnedá	394 l/ha	42 galónov/aker	0,96 galóna/1 000 štvorcových stôp
Sivá	478 l/ha	51 galónov/aker	1,17 galóna/1 000 štvorcových stôp
Biela	637 l/ha	68 galónov/aker	1,56 galóna/1 000 štvorcových stôp
Modrá	796 l/ha	85 galónov/aker	1,95 galóna/1 000 štvorcových stôp
Zelená	1190 l/ha	127 galónov/aker	2,91 galóna/1 000 štvorcových stôp

2. Vypnite prepínač ľavej sekcie a upravte obtokový ventil ľavej sekcie (**Obrázok 86**), kým nebude hodnota tlaku na predtým nastavenej úrovni (zvyčajne 2,75 baru).

Poznámka: Číslované indikátory na obtokovom ventile slúžia len ako referencia.

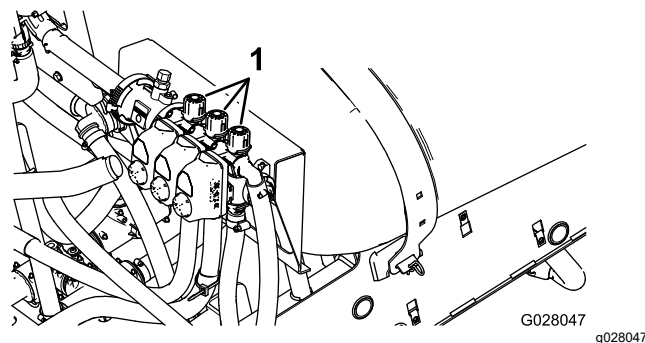

Obrázok 86

1. Úprava sekčného obtoku
3. Zapnite prepínač ľavej sekcie a vypnite prepínač pravej sekcie.
4. Upravujte obtokový ventil pravej sekcie (**Obrázok 86**), kým nebude hodnota tlaku na predtým nastavenej úrovni (zvyčajne 2,75 baru).
5. Zapnite prepínač pravej sekcie a vypnite prepínač strednej sekcie.
6. Upravujte obtokový ventil strednej sekcie (**Obrázok 86**), kým nebude hodnota tlaku na predtým nastavenej úrovni (zvyčajne 2,75 baru).
7. Vypnite všetky prepínače sekcií.
8. Vypnite čerpadlo postrekovača.

Poznámka: Kalibrácia je teraz dokončená.

Úprava miešania a hlavných obtokových ventilov

Polohy gombíka obtokového ventilu miešania

- Obtokový premiešavací ventil je úplne otvorený, ako je znázornené na **Obrázok 87A**.
- Obtokový premiešavací ventil je zatvorený (0), ako je znázornené na **Obrázok 87B**.
- Obtokový premiešavací ventil je v strednej (nastavená vzhľadom na tlakomer systému postrekovača) polohe, ako je znázornené na **Obrázok 87C**.

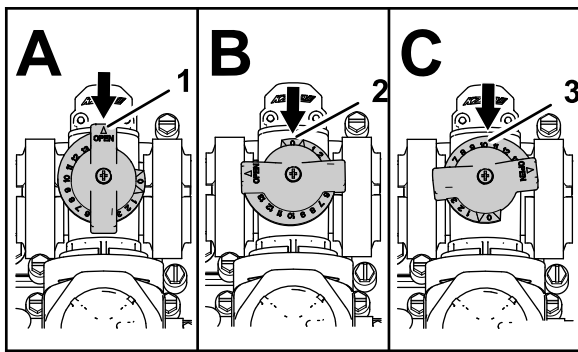

Obrázok 87

g214029

1. Otvorený
2. Zatvorený (0)
3. Stredná poloha

Kalibrácia obtokového premiešavacieho ventilu

Servisný interval: Každý rok

Dôležité: Na vykonanie tohto postupu si vyberte otvorené rovné priestranstvo.

Poznámka: Kalibrácia obtokového premiešavacieho ventilu pre **stroje bez zámku škrtiacej klapky** vyžaduje 2 osoby.

1. Uistite sa, že je nádrž postrekovača naplnená vodou.
2. Overte, či je regulačný premiešavací ventil otvorený. Ak je už nastavený, v tomto okamihu ho úplne otvorte.
3. Prevodovku nastavte takto:
 - Modely série HD s **manuálnou prevodovkou** – prevodovku nastavte do polohy NEUTRAL (Neutrál).
 - **Model HDX-Auto** – prevodovku nastavte do polohy P (parkovanie).
4. Zatiahnite parkovaciu brzdú a naštartujte motor.
5. Zapnite čerpadlo postrekovača.
6. Otáčky motora nastavte takto:
 - Stroje **bez** voliteľného zámku škrtiacej klapky – 1 osoba stláča plynový pedál, kým motor nedosiahne maximálne otáčky.

Poznámka: Druhá osoba zbiera vzorky z dýz postrekovača.

- Stroje **s** voliteľným zámkom škrtiacej klapky – stlačajte plynový pedál, kým motor nedosiahne maximálne otáčky, a nastavte zámok škrtiacej klapky. Pozrite si používateľskú príručku k súprave ručnej škrtiacej klapky vozidla Workman.
7. 3 samostatné prepínače sekčných ventilov nastavte do polohy OFF (Vyp.).

8. Prepínač hlavnej sekcie nastavte do polohy ON (Zap.).
9. Tlak systému nastavte na možnosť MAXIMUM.
10. Prepínač miešania nastavte do polohy OFF (Vyp.) a pozrite si hodnotu na tlakomeri.
 - Ak na tlakomeri zostáva hodnota 6,9 baru, obtokový premiešavací ventil je kalibrovaný správne.
 - Ak sa na tlakomeri zobrazuje iná hodnota, pokračujte ďalším krokom.
11. Obtokový premiešavací ventil (**Obrázok 88**) na zadnej strane premiešavacieho ventilu upravujte dovtedy, kým sa na tlakomeri nezobrazí hodnota 6,9 baru.

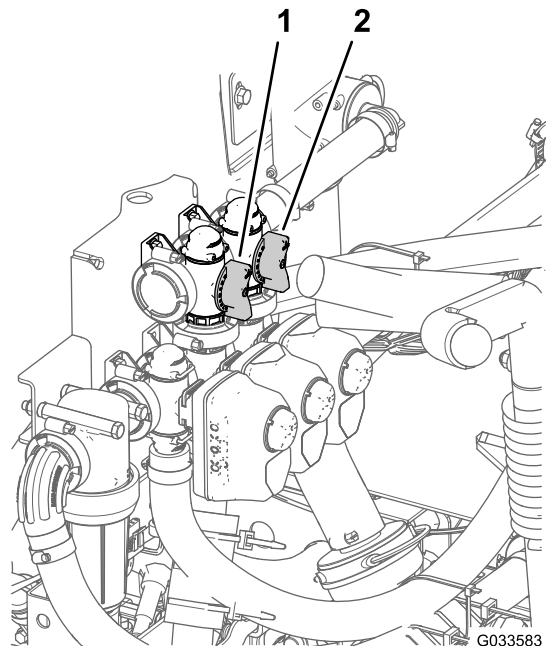

Obrázok 88

G033583

g033583

1. Obtokový premiešavací ventil
 2. Obtok hlavnej sekcie ventil
12. Prepínač čerpadla nastavte do polohy OFF (Vyp.), páčku škrtiacej klapky prepnete do polohy IDLE (Voľnobežné otáčky) a štartovací spínač prepnete do polohy OFF (Vyp.).

Úprava obtokového ventilu hlavnej sekcie

Poznámka: Úprava obtokového ventilu hlavnej sekcie eliminuje alebo znižuje prietok cez zmiešavacie dýzy v nádrži, keď je prepínač hlavného rámu nastavený do polohy OFF (Vyp.).

1. Uistite sa, že je nádrž postrekovača naplnená vodou.
2. Zatiahnite parkovaciu brzdú.
3. Prevodovku nastavte takto:

- Modely série HD s **manuálnou prevodovkou** – prevodovku nastavte do polohy NEUTRAL (Neutrál).
 - **Model HDX-Auto** – prevodovku nastavte do polohy P (parkovanie).
- Zapnite čerpadlo postrekovača.
 - Prepínač miešania nastavte do polohy ON (Zap.).
 - Prepínač hlavnej sekcie nastavte do polohy OFF (Vyp.).
 - Otáčky motora nastavte takto:
 - Stroje **bez** voliteľného zámku škrtiacej klapky – 1 osoba stláča plynový pedál, kým motor nedosiahne maximálne otáčky.

Poznámka: Druhá osoba zbiera vzorky z dýz postrekovača.

 - Stroje **s** voliteľným zámkom škrtiacej klapky – stlačajte plynový pedál, kým motor nedosiahne maximálne otáčky, a nastavte zámok škrtiacej klapky. Pozrite si používateľskú príručku k súprave ručnej škrtiacej klapky vozidla Workman.
 - Upravte rukoväť obtoku hlavnej sekcie, aby ste mohli regulovať mieru miešania v nádrži (Obrázok 88).
 - Otáčky škrtiacej klapky znížte na voľnobežné otáčky.
 - Prepínače miešania a čerpadla nastavte do polohy OFF (Vyp.).
 - Vypnite motor.

Umiestnenie čerpadla postrekovača

Čerpadlo postrekovača sa nachádza v zadnej časti stroja (Obrázok 89).

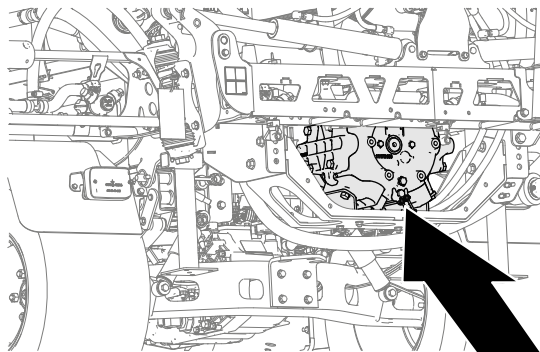

Obrázok 89

g239107

Počas prevádzky

Bezpečnosť počas prevádzky

Všeobecné bezpečnostné pokyny

- Majiteľ alebo operátor môže predchádzať nehodám, ktoré môžu spôsobiť zranenie alebo poškodenie majetku, a je zodpovedný za takéto nehody.
- Noste vhodný odev vrátane ochranných okuliarov, dlhých nohavíc, pevnej protišmykovej obuvi a ochrany sluchu. Dlhé vlasy si zviažte dozadu a nenoste voľné šperky.
- Noste vhodné osobné ochranné prostriedky v súlade s pokynmi v časti Bezpečnosť pri používaní chemických látok.
- Nepracujte so strojom, ak ste chorí, unavení alebo pod vplyvom alkoholu alebo drog.
- Spolujazdci by mali sedieť len na určených miestach.
- Stroj prevádzkujte len pri dobrej viditeľnosti. Vyhýbajte sa dieram alebo skrytým nebezpečenstvám.
- Pred naštartovaním motora sa uistite, že ste v prevádzkovej polohe, prevodovka je v neutrále a parkovacia brzda je zatiahnutá.
- Vždy keď je stroj v pohybe, mali by ste vy aj spolujazdci sedieť. Vždy keď je to možné, majte obe ruky na volante. Ruky a nohy majte vždy v priestore operátora.
- Pri prechode do neprehľadných oblastí, kríkov, stromov alebo iných objektov, ktoré by mohli obmedziť viditeľnosť, buďte opatrní.
- Pred cúvaním sa pozrite dozadu a uistite sa, že za vami nikto nie je. Cúvajte pomaly.
- Nikdy nerobte postrek, keď sa v danej oblasti nachádzajú ľudia, zvlášť deti, a zvieratá.
- Stroj neprevádzkujte v blízkosti zrázov, priekop alebo násypov. Stroj sa môže náhle prevrátiť, keď koleso prejde cez okraj alebo keď okraj prepadne.
- Pri prevádzke na náročnom teréne, nerovnej zemi a v blízkosti obrubníkov, dier a iných náhlych zmien terénu znížte rýchlosť a zaťaženie. Bremená sa môžu posúvať a stroj môže byť nestabilný.
- Náhle zmeny terénu môžu spôsobiť prudký pohyb volantu a následné zranenie rúk a ramien. Volant

držte voľne po obvode a ruky uchovávajúte mimo lúčov volantu.

- Po zasiahnutí predmetu alebo v prípade abnormálnych vibrácií stroja zastavte stroj, vypnite motor, vyberte kľúč, zatahnite parkovaciu brzdu a skontrolujte poškodenie. Pred pokračovaním v prevádzke vykonajte všetky nevyhnutné opravy.
- Pri zatáčaní so strojom do zákrut, na križovatkách a chodníkoch spomaľte a buďte veľmi opatrní. Vždy získajte povolenie na cestu.
- Pri prevádzkovaní stroja na mokrých povrchoch, za nepriaznivého počasia, pri vysokej rýchlosti alebo s plným zaťažením postupujte osobitne opatrne. Čas zastavenia a brzdná dráha sa v týchto podmienkach predlžujú.
- Motora ani výfuku sa nedotýkajte, kým je motor v prevádzke a ani krátko po jeho vypnutí. Tieto oblasti môžu byť dostatočne horúce na to, aby spôsobili popáleniny.
- Pred opustením sedadla operátora vykonajte nasledujúce opatrenia:
 - Vypnite čerpadlo postrekovača.
 - Zastavte stroj.
 - Prevodovku preradte do polohy NEUTRAL (NEUTRÁL) (manuálna) alebo do polohy PARK (PARKOVANIE) (automatická).
 - Zatahnite parkovaciu brzdu.
 - Vypnite motor.
 - Vytiahnite kľúč.
- Výfukové plyny z motora sú po vdýchnutí smrteľné. Motor neprevádzkujte v interiéri alebo v uzavretom priestore.
- Nikdy nenechávajte bežať stroj bez dozoru.
- Nepracujte so strojom, ak hrozia blesky.
- Používajte len príslušenstvo a nadstavce schválené spoločnosťou Toro® Company.

Bezpečnosť so systémom na ochranu pred prevrátením (ROPS)

- **Nedemontujte** zo stroja systém na ochranu pred prevrátením.
- Uistite sa, že je zapnutý bezpečnostný pás a že ho môžete v prípade núdze rýchlo uvoľniť.
- Dôkladne skontrolujte prekážky nad hlavou a nedotýkajte sa ich.
- Systém ROPS uchovávajúte v bezpečnom prevádzkovom stave. Pravidelne ho dôkladne kontrolujte, či nie je poškodený a či sú utiahnuté všetky montážne úchytky.
- Vymeňte poškodené komponenty systému ROPS. Neopravujte ani neupravujte ich.

Stroje s kabínou

- Systém ROPS je integrálne a účinné bezpečnostné zariadenie.
- Kabína namontovaná spoločnosťou Toro je priečny stabilizátor.
- Vždy používajte bezpečnostný pás.

Bezpečnosť na svahu

Svahy sú hlavným faktorom pri nehodách súvisiacich so stratou ovládania a pri prevrátení, ktoré môžu mať za následok vážne alebo smrteľné zranenie. Nesiete zodpovednosť za bezpečnú prevádzku na svahu. Pri ovládaní stroja na svahu sa musí postupovať mimoriadne opatrne.

- Pozrite si nižšie uvedené pokyny týkajúce sa prevádzky stroja na svahu a určite, či môžete stroj prevádzkovať v podmienkach, ktoré sú v daný deň a na danom pracovisku. Zmeny terénu môžu spôsobiť zmenu prevádzky stroja na svahu.
- Určite, či je svah bezpečný na prevádzku stroja, a zároveň lokalitu preskúmajte. Pri vykonávaní prieskumu sa vždy riadte zdravým rozumom a dobrým úsudkom.
- Vyhýbajte sa štartovaniu, zastavovaniu alebo otáčaniu stroja na svahoch. Jazdite nahor a nadol svahmi. Nevykonávajte náhle zmeny rýchlosti alebo smeru. Ak sa musíte so strojom otočiť, ak je to možné, otáčajte sa pomaly a plynule dole svahom. Pri cúvaní so strojom postupujte obozretné.
- Neprevádzkujte stroj, ak si nie ste istí trakčným pohonom, riadením alebo stabilitou.
- Odstráňte alebo označte prekážky, napríklad priekopy, diery, vyjazdené koľaje, nerovnosti, skaly alebo iné skryté nebezpečenstvá. Vo vysokej tráve môžu byť skryté prekážky. Stroj sa môže na nerovnom teréne prevrátiť.
- Majte na pamäti, že pri prevádzke stroja na mokrých povrchoch, svahoch alebo dole kopcom môže stroj stratiť trakciu. Strata trakcie kolies môže spôsobiť pošmyknutie a nemožnosť brzdiť a riadiť stroj.
- Pri prevádzke stroja v blízkosti spádov, priekop, násypov, vodných prekážok alebo iných nebezpečenstiev musíte postupovať extrémne opatrne. Stroj sa môže náhle prevrátiť, keď koleso prejde cez okraj alebo sa okraj zosype. Zachovávajúte bezpečnú vzdialenosť medzi strojom a každým nebezpečným miestom.
- Pri prevádzke stroja s nadstavcami postupujte zvlášť opatrne. Môžu ovplyvniť stabilitu stroja.
- Ak sa motor pri jazde do kopca zastaví alebo stráca otáčky, postupne použite brzdy a pomaly cúvajte priamo dole kopcom.

- Pri jazde dolu svahom so strojom musí byť vždy zaradená rýchlosť (ak je to možné).
- Stroj neparkujte na svahu.
- Hmotnosť materiálu v nádrži môže zmeniť ovládanie stroja. Ak chcete predísť strate kontroly a zraneniu osôb, dodržiavajte tieto pokyny:
 - Pri prevádzke s ťažkým nákladom znížte rýchlosť a zachovajte dostatočnú brzdnú dráhu. Nepoužívajte náhle brzdy. Na svahoch postupujte zvlášť opatrne.
 - Kvapalné bremená sa pohybujú, a to zvlášť pri zatáčaní, jazde nahor alebo nadol svahmi, náhlejšie zmeny rýchlosti alebo jazdy na nerovných povrchoch. Pohybujúce sa bremená môžu spôsobiť prevrátenie stroja.

Prevádzka postrekovača

Ak chcete prevádzkovať postrekovač Multi Pro WM, najskôr naplňte nádrž postrekovača, potom aplikujte roztok na pracovnú oblasť a napokon nádrž vyčistíte. Dôležité je, aby ste všetky tieto 3 kroky vykonali v tomto poradí, čím predídete poškodeniu postrekovača. Nemiešajte a nepridávajte napríklad chemické látky do nádrže postrekovača v noci a nepostrekujte s nimi až ráno. Chemické látky by sa mohli oddeliť a potenciálne poškodiť komponenty postrekovača.

Dôležité: Značky na nádrži slúžia len na referenciu a nemožno ich považovať za presné údaje na kalibráciu.

▲ VÝSTRAHA

Chemické látky sú nebezpečné a môžu spôsobiť zranenie osôb.

- **Pred manipuláciou s chemickými látkami si prečítajte pokyny na štítkoch príslušných chemických látok a dodržiavajte všetky odporúčania a bezpečnostné opatrenia výrobcu.**
- **Zabráňte tomu, aby sa chemické látky dostali do kontaktu s vašou pokožkou. Ak k takému kontaktu dôjde, zasiahnutú oblasť dôkladne vyčistíte mydlom a čistou vodou.**
- **Noste okuliare a všetky ostatné ochranné prostriedky odporúčané výrobcom chemických látok.**

Postrekovač Multi Pro WM je špeciálne navrhnutý tak, aby bol vysokoodolný a zaručil tak potrebnú dlhú životnosť. Na tento účel sme pre konkrétne dôvody na rôznych častiach postrekovača použili rôzne

materiály. Bohužiaľ, neexistuje žiadny materiál, ktorý by bol ideálny na všetky predvídateľné aplikácie.

Niektoré chemické látky sú agresívnejšie a každá inak reaguje na rôzne materiály. Niektoré konzistencie (napríklad prášky, ktoré možno navlhčiť, drevené uhlie) sú abrazívnejšie a spôsobujú rýchlejšie opotrebovanie. Ak je chemická látka k dispozícii vo forme, ktorá pomôže predĺžiť životnosť postrekovača, použite túto alternatívnu formu.

Po každej aplikácii nikdy nezabudnite stroj a systém postrekovača dôkladne vyčistiť. Zaručíte tým dlhú a bezproblémovú životnosť postrekovača.

Vykonávanie postreku

Používanie postrekovača

Dôležité: Ak chcete zaručiť, že roztok zostane dobre namiešaný, vždy keď máte roztok v nádrži, používajte funkciu miešania. Ak má miešanie fungovať, pomocný hriadel' a spojka musia bežať na vyššie ako voľnobežné otáčky. Ak zastavíte vozidlo a potrebujete zapnúť miešanie, radiacu páku presuňte do polohy NEUTRAL (Neutrál), zatiahnite parkovaciu brzdú, aktivujte pomocný hriadel' a spojku a nastavte ručnú škrtiacu klapku (ak je súčasťou výbavy).

Poznámka: Pri tomto postupe sa predpokladá, že je aktivovaný pomocný hriadel' (modely série HD s manuálnou prevodovkou) a je dokončená kalibrácia sekčných ventilov.

1. Spustíte rámy do príslušnej polohy.
2. Model HDX-Auto – prepínač režimu postrekovača nastavte takto:
 - Pri používaní postrekovača v MANUÁLNO M REŽIME stlačte prepínač doprava. Pozrite si časť [Prepínač režimu postrekovača \(model HDX-Auto\) \(strana 38\)](#).
 - Pri používaní postrekovača v AUTOMATICKOM REŽIME stlačte prepínač doľava.
3. Prepínač hlavnej sekcie nastavte do polohy OFF (Vyp.).
4. Jednotlivé prepínače sekcií nastavte podľa potreby do polohy ON (Zap.).
5. Prejdite na miesto, na ktorom chcete postrekovať.
6. V informačnom centre prejdite na obrazovku Application Rate (Rozsah aplikácie) a vykonaním týchto krokov nastavte požadovaný rozsah:
 - A. Uistite sa, že je prepínač čerpadla v polohe ON (Zap.).

- B. V prípade modelov série HD s manuálnou prevodovkou vyberte požadovaný rozsah prevodového stupňa.
- C. Pojazdovou rýchlosťou sa začnite presúvať do cieľa.
- D. V prípade modelov série HD s manuálnou prevodovkou alebo automatickou prevodovkou používanou v manuálnom režime overte, či sa na monitore zobrazuje správny rozsah aplikácie. V prípade potreby upravujte nastavenie prepínača rozsahu aplikácie, kým sa na monitore nezobrazí požadovaný rozsah aplikácie.

Poznámka: V prípade modelov série HD s automatickou prevodovkou, ktorá sa používa v automatickom režime, počítač automaticky upravuje tlak postrekovača a udržiava tak rozsah aplikácie.

- E. Vráťte sa na miesto, na ktorom postrekujete.
- 7. Prepínač hlavnej sekcie nastavte do polohy ON (Zap.) a začnite s postrekom.

Poznámka: Keď bude nádrž takmer prázdna, pri miešaní môže v nádrži vzniknúť pena. Ak tomu chcete predísť, vypnite premiešavací ventil. Prípadne môžete v nádrži použiť prípravok proti peneniu.

- 8. Po dokončení postreku nastavte prepínač hlavnej sekcie do polohy OFF (Vyp.), čím vypnete všetky sekcie postrekovača, a deaktivujte páčku pomocného hriadeľa (modely série HD s manuálnou prevodovkou).

Opatrenia týkajúce sa starostlivosti o trávnik pri prevádzke v pevných režimoch

Dôležité: Za určitých podmienok môže pri používaní rozprašovača v pevnom režime teplo z motora, chladiča a výfuku poškodiť trávnik. Pevné režimy zahŕňajú miešanie nádrže, ručné postrekovanie striekacou pištoľou alebo používanie prenosného rámu.

Dodržiavajte nasledujúce opatrenia:

- Pevné postrekovanie **nepoužívajte** v príliš horúcich alebo suchých podmienkach, pretože vtedy môže byť trávnik viac namáhaný.
- Pri pevnom postrekovaní **neparkujte** na trávniku. Vždy keď je to možné, parkujte na príjazdovej ceste.

- **Minimalizujte** čas, za ktorý je stroj v prevádzke nad určitou časťou trávniku. Miera poškodenia trávniku závisí od času aj teploty.
- **Otáčky motora nastavte na čo najnižšiu úroveň**, aby ste dosiahli požadovaný tlak a prietok. Minimalizuje sa tak tvorenie tepla a prúdenie vzduchu z ventilátora chladienia.
- **Teplo nechajte unikať** nahor z motorového priestoru tak, že počas pevnej prevádzky zdvihnete zostavy sedadla. Teplo tak nebude musieť unikať popod vozidlo.

Umiestnenie sekcií postrekovača

Prepínače zdvíhania sekcií rámu na ovládacom paneli postrekovača umožňujú presúvať vonkajšie sekcie postrekovača medzi prepravnou a striekacou polohou bez toho, aby ste museli opustiť sedadlo operátora. Vždy keď je to možné, pred zmenou polohy sekcie postrekovača stroj zastavte.

Nastavenie zámku hydraulického zdvíhania

Aktivujte páčku hydraulického zdvíhania a zamknite ju, aby ste zaručili hydraulický výkon na ovládanie zdvíhania rámu.

1. Páčku hydraulického zdvíhania zatlačte dopredu (**Obrázok 90** alebo **Obrázok 91**).

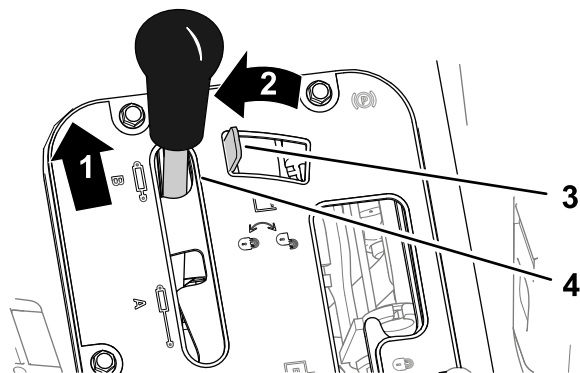

Obrázok 90

Vozidlá Workman s manuálnou prevodovkou

1. Potlačenie dopredu
2. Posun doľava
3. Zámok hydraulického zdvíhania
4. Páčka hydraulického zdvíhania

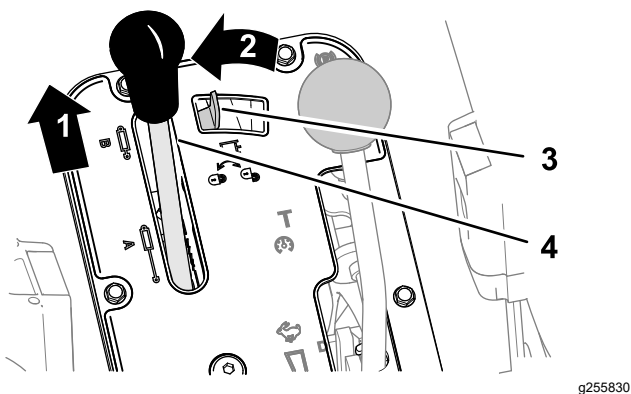

Obrázok 91

Vozidlá Workman s automatickou prevodovkou

- | | |
|-----------------------|----------------------------------|
| 1. Potlačenie dopredu | 3. Zámok hydraulického zdvíhania |
| 2. Posun doľava | 4. Páčka hydraulického zdvíhania |

2. Posunutím zámku hydraulického zdvíhania doľava aktivujete zámok (Obrázok 90 alebo Obrázok 91).

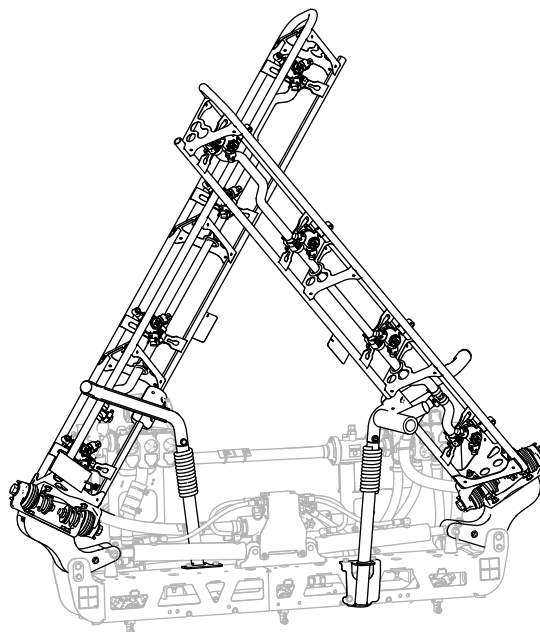

Obrázok 92

Prepravná poloha v tvare písmena X

Zmena polohy sekcie postrekovača

Vykonaním týchto krokov presuniete vonkajšie sekcie postrekovača do polohy SPRAY (Postrek):

1. Stroj zaparkujte na rovnom povrchu.
2. Na spustenie vonkajších sekcií používajte prepínače zdvíhania sekcie rámu.

Poznámka: Počkajte, kým sa vonkajšie sekcie postrekovača úplne neroztiahnu do polohy postreku.

Dokončíte postrek a potom vykonaním týchto krokov stiahnete vonkajšie sekcie postrekovača do prepravnej polohy:

1. Stroj zaparkujte na rovnom povrchu.
2. Pomocou prepínačov zdvíhania sekcie rámu zdvíhajte vonkajšie sekcie postrekovača, kým sa úplne nepresunú do prepravnej polohy v tvare písmena X, a kým sa úplne nestiahnu zdvíhacie valce.

Dôležité: Keď sa vonkajšie sekcie postrekovača presunú do požadovanej polohy, uvoľnite prepínače zdvíhania sekcií rámu. Spustenie mechanizmov po mechanickom zastavení môže poškodiť zdvíhacie valce alebo iné hydraulické komponenty.

Dôležité: Ak chcete predísť poškodeniu zdvíhacieho valca, uistite sa, že sú mechanizmy pred prepravou stroja úplne stiahnuté.

Používanie prepravnej vidlice sekcie rámu

Postrekovač je vybavený prepravnými vidlicami sekcie rámu, ktoré majú jedinečnú bezpečnostnú funkciu. Ak sa sekcia postrekovača v prepravnej polohe náhodou dostane do kontaktu s nízkym objektom, sekcie postrekovača môžete vytlačiť von z prepravnej vidlice. V takom prípade sú sekcie postrekovača uložené v takmer vodorovnej polohe v zadnej časti stroja. Hoci pri tomto pohybe sa sekcie postrekovača nepoškodia, ihneď by sa mali umiestniť do prepravnej vidlice.

Dôležité: Sekcie postrekovača sa môžu poškodiť tak, že sa budú prepravovať v inej ako prepravnej polohe v tvare písmena X pomocou prepravnej vidlice rámu.

Ak chcete vonkajšie sekcie postrekovača umiestniť späť do prepravnej vidlice, spustite ich do polohy postreku a potom ich znova zdvihnite do prepravnej polohy. Uistite sa, že sú zdvíhacie valce úplne stiahnuté, aby ste predišli poškodeniu tyče mechanizmu.

Tipy pri vykonávaní postreku

- Nestriekajte opakovane na miesta, ktoré ste už predtým striekali.
- Dávajte pozor na upchaté dýzy. Vymeňte všetky opotrebované alebo poškodené dýzy.
- Pred zastavením postrekovača pomocou prepínača hlavnej sekcie zastavte prietok postrekovača. Po zastavení použite zámok otáčok motora v neutrále na zabránenie zvyšovaniu otáčok motora, aby fungovala funkcia miešania.
- Lepšie výsledky dosiahnete, ak sa pri zapnutí sekcií postrekovač pohybuje.
- Sledujte zmeny v rozsahu aplikácie, ktoré môžu signalizovať zmenu rýchlosti nad limit rozsahu dýz alebo problém so systémom postrekovača.

Modely série HD s automatickou prevodovkou používanou v automatickom režime

Poznámka: Pozrite si príručku k vybratej dýze, ktorú vám poskytne autorizovaný distribútor spoločnosti Toro.

- Ak postrekovač používate pri nízkej jazdovej rýchlosti, pri ktorej počítač udržiava príliš nízky tlak v systéme postrekovača pre rozsah aplikácie vybratých dýz, chemický roztok sa z dýzy aplikuje nesprávne (tečie alebo kvapká). Vyberte dýzu postrekovača s nižším rozsahom aplikácie.
- Ak postrekovač používate pri vysokej jazdovej rýchlosti, pri ktorej počítač využíva plný tlak systému postrekovača a tlak postrekovača je neprimeraný na dosiahnutie požadovaného rozsahu aplikácie. Ak chcete opraviť rozsah aplikácie, znížte jazdovú rýchlosť na dosiahnutie svojho rozsahu aplikácie alebo vyberte dýzu postrekovača s vyšším rozsahom aplikácie.

Odstránenie upchatia dýzy

Ak sa dýza počas postreku upchá, vyčistite ju takto:

1. Postrekovač zastavte na rovnom povrchu, vypnite motor a zatahnite parkovaciu brzdu.
2. Prepínač hlavnej sekcie nastavte do polohy OFF (Vyp.) a potom prepínač čerpadla postrekovača prepnite do polohy OFF (Vyp.).
3. Odstráňte upchatie dýzy a vyčistite ju pomocou fľaše s rozstrekovačom s vodou a zubnej kefky.
4. Namontujte dýzu.

Po prevádzke

Bezpečnosť po prevádzke

- Pred opustením stroj zaparkujte na rovnom povrchu, zatahnite parkovaciu brzdu, vypnite motor, vyberte kľúč a počkajte, kým sa všetky časti neprestanú pohybovať.
- Po dokončení prevádzky stroja v daný deň vymyte všetky zvyšky chemických látok z vonkajšej časti stroja. Pozrite si časť Bezpečnosť pri používaní chemických látok.
- Pred uskladnením stroja v akomkoľvek uzavretom priestore nechajte motor vychladnúť.
- Bezpečnostné pásy podľa potreby vyčistite a vykonajte ich údržbu.
- Stroj ani nádobu na palivo nikdy neskladujte na miestach s otvoreným plameňom, iskrami alebo kontrolkami, napríklad na ohrievači vody alebo inom spotrebiči.
- Všetky časti stroja uchovávajte v dobrom prevádzkovom stave a utiahnite všetok hardvér.
- Vymeňte všetky opotrebované, poškodené alebo chýbajúce štítky.

Čistenie systému postrekovača

Vypustenie nádrže postrekovača

1. Stroj zaparkujte na rovnom povrchu, zatahnite parkovaciu brzdu, vypnite motor a vyberte kľúč.
2. Na pravej strane stroja nájdite vypúšťací ventil nádrže ([Obrázok 93](#)).

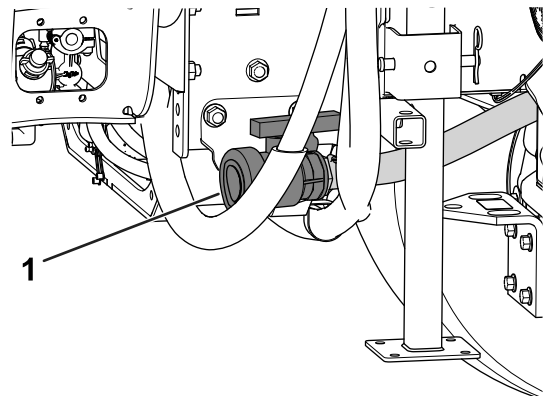

Obrázok 93

g208238

1. Vypúšťací ventil nádrže

3. Otvorením ventilu vypustíte všetok nepoužitý materiál z nádrže ([Obrázok 94](#)).

Dôležité: Všetky zvyšné chemické látky zlikvidujte v súlade s miestnymi právnymi predpismi a pokynmi výrobcu materiálu.

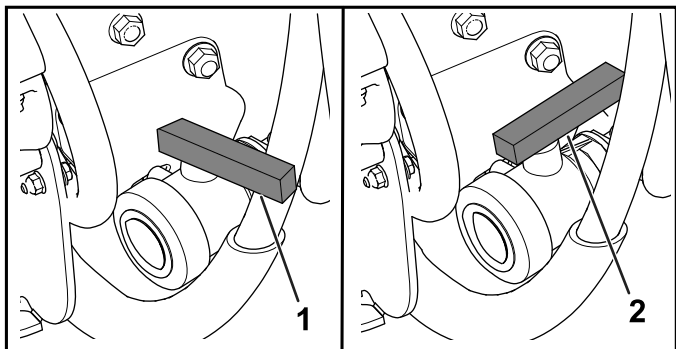

Obrázok 94

1. Zatvorený ventil 2. Otvorený ventil

4. Zatvorte vypúšťací ventil (Obrázok 94).

Čistenie postrekovača

Dôležité: Ihneď po každom použití musíte postrekovač vždy vyprázdniť a vyčistiť. V opačnom prípade môžu chemické látky zaschnúť alebo upchať rúrky, čo môže upchať čerpadlo a ďalšie komponenty.

Používajte vyplachovaciu súpravu schválenú pre tento stroj. Ďalšie informácie vám poskytne autorizovaný distribútor spoločnosti Toro.

Systém postrekovača čistite po **každom** postreku. Ak chcete správne vyčistiť systém postrekovača, postupujte takto:

- Systém vypláchnite 3-krát.
- Používajte čistiace a neutralizujúce prostriedky odporúčané výrobcem chemických látok.
- Pri **poslednom** vypláchnutí použite čistú vodu (bez čistiacich alebo neutralizujúcich prostriedkov).

1. Nádrž naplňte minimálne 190 l čistej čerstvej vody a zatvorte veko.

Poznámka: V prípade potreby môžete vo vode použiť čistiaci/neutralizujúci prostriedok. Pri konečnom vypláchnutí použite len čistú vodu.

2. Spustíte rámy do polohy postreku.
3. Naštartujte motor a prepínač čerpadla nastavte do polohy ON (Zap.).
4. Škrtiacu klapku presuňte na vyššie voľnobežné otáčky.
5. Uistite sa, že je prepínač miešania v polohe ON (Zap.), a pomocou prepínača rozsahu aplikácie zvýšte tlak na vyššie nastavenie.

6. Prepínač hlavnej sekcie a jednotlivé prepínače sekcií nastavte do polohy ON (Zap.) a začnite s postrekom.
7. Všetku vodu z nádrže vystriekajte cez dýzy.
8. Skontrolujte dýzy a uistite sa, či všetky striekajú správne.
9. Prepínač hlavnej sekcie nastavte do polohy OFF (Vyp.) a vypnite čerpadlo postrekovača a motor.
10. Kroky 1 až 9 zopakujte ešte minimálne 2-krát, aby ste zaručili, že je systém postrekovača úplne čistý.

Dôležité: Tento postup musíte vždy zopakovať minimálne 3-krát, aby ste zaručili, že je systém postrekovača úplne čistý, čím predídete jeho poškodeniu.

11. Vyčistíte sací a tlakový filter. Pozrite si časti [Čistenie sacieho filtra \(strana 66\)](#) a [Čistenie tlakového filtra \(strana 67\)](#).

Dôležité: Ak ste používali chemické látky vo forme prášku, ktorý možno navlhčiť, po každej nádrži vyčistíte sitko.

12. Pomocou záhradnej hadice vypláchnite vonkajšiu časť postrekovača čistou vodou.
13. Demontujte dýzy a vyčistite ich manuálne. Poškodené alebo opotrebované dýzy vymeňte.

Čistenie sacieho filtra

Servisný interval: Pri každom použití alebo denne—Vyčistíte sací filter. Vyčistíte sací filter (častejšie pri používaní práškov, ktoré možno navlhčiť).

1. Stroj zaparkujte na rovnom povrchu, zatahnete parkovaciu brzdou, vypnite čerpadlo a motor a vyberte kľúč.
2. Z vrchnej časti nádrže postrekovača demontujte úchytka, ktorá zaisťuje armatúru hadice pripnutú k veľkej hadici, z puzdra filtra (Obrázok 95).

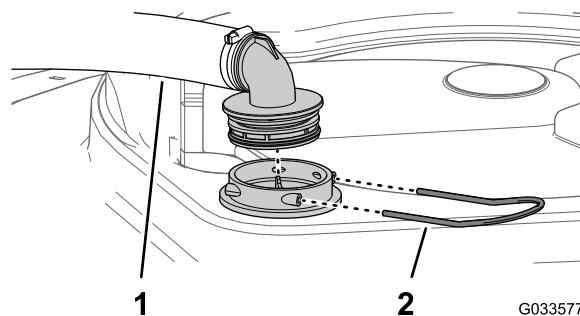

Obrázok 95

1. Nasávacia hadica 2. Úchytka

3. Hadicu a armatúru hadice demontujte z puzdra filtra (Obrázok 95).
4. Vytiahnite sitko nasávania z puzdra filtra v nádrži (Obrázok 96).

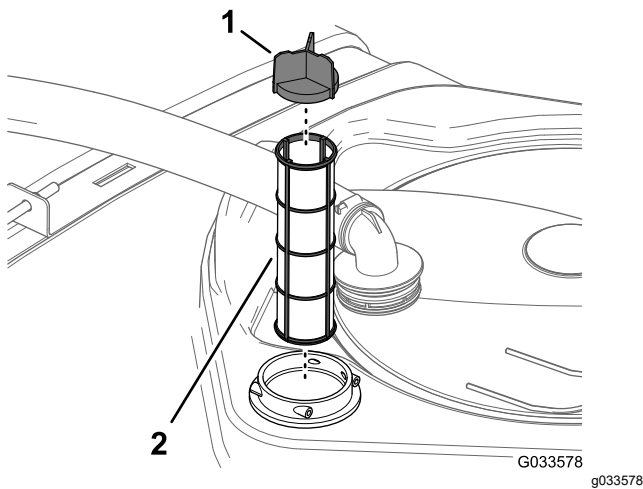

Obrázok 96

1. Lopatka sitka
2. Sitko nasávania

5. Vyčistite sací filter čistou vodou.

Dôležité: Ak je filter poškodený alebo ho nemožno vyčistiť, vymeňte ho.

6. Sací filter zasúvajte do puzdra filtra, kým sa úplne nezaistí na mieste.
7. Zarovnajte hadicu a armatúru hadice k puzdrom filtra na vrchnej časti nádrže a armatúru a puzdro zaistite pomocou úchytky, ktorú ste demontovali v kroku 2.

Čistenie tlakového filtra

Servisný interval: Pri každom použití alebo denne—Vyčistite tlakový filter. Vyčistite tlakový filter (častejšie pri používaní práškov, ktoré možno navlhčiť).

1. Stroj zaparkujte na rovnom povrchu, zatiahnite parkovaciu brzdu, vypnite čerpadlo postrekovača a motor a vyberte kľúč.
2. Pod tlakový filter zarovnajte záchytnú nádobu (Obrázok 97).

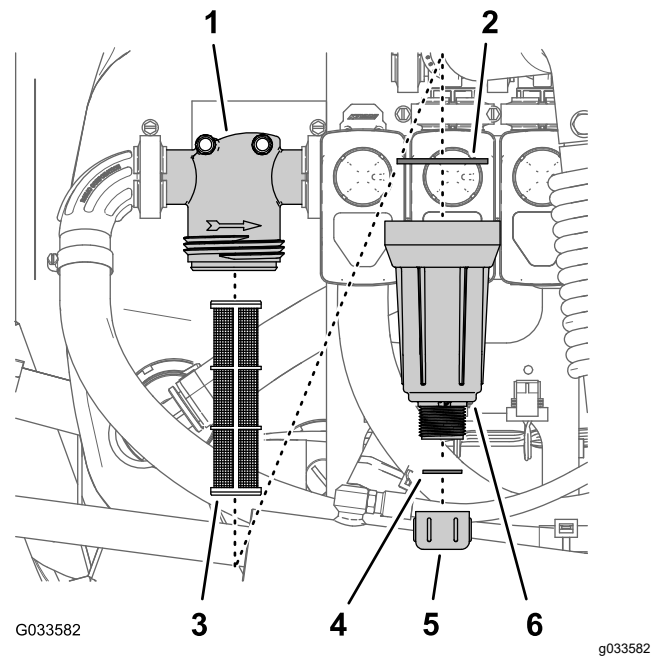

Obrázok 97

1. Hlava filtra
2. Tesnenie (miska)
3. Vložka filtra
4. Tesnenie (vypúšťacia zátka)
5. Vypúšťacia zátka
6. Miska

3. Vypúšťaciu zátku otočte proti smeru hodinových ručičiek a zložte ju z misky tlakového filtra (Obrázok 97).

Poznámka: Nechajte misku úplne vypustiť.

4. Otočte misku proti smeru hodinových ručičiek a zložte hlavu filtra (Obrázok 97).
5. Vyberte vložku tlakového filtra (Obrázok 97).
6. Vložku tlakového filtra vyčistite čistou vodou.

Dôležité: Ak je filter poškodený alebo ho nemožno vyčistiť, vymeňte ho.

7. Skontrolujte, či nie je poškodené a opotrebované tesnenie vypúšťacej zátky (nachádza sa vnútri misky) a tesnenie misky (nachádza sa vnútri hlavy filtra) (Obrázok 97).

Dôležité: Všetky poškodené alebo opotrebované tesnenia zátky, misky alebo oboch vymeňte.

8. Do hlavy filtra zasúňte vložku tlakového filtra (Obrázok 97).

Poznámka: Skontrolujte, či je vložka filtra pevne zasunutá v hlave filtra.

9. Na hlavu filtra nainštalujte misku a utiahnite ju rukou (Obrázok 97).
10. Namontujte vypúšťaciu zátku na armatúru v spodnej časti misky a zátku utiahnite rukou (Obrázok 97).

Čistenie filtra dýzy

1. Stroj zaparkujte na rovnom povrchu, zatiahnite parkovaciu brzdú, vypnite čerpadlo postrekovača a motor a vyberte kľúč.
2. Demontujte dýzu z hlavy postrekovača (Obrázok 98).

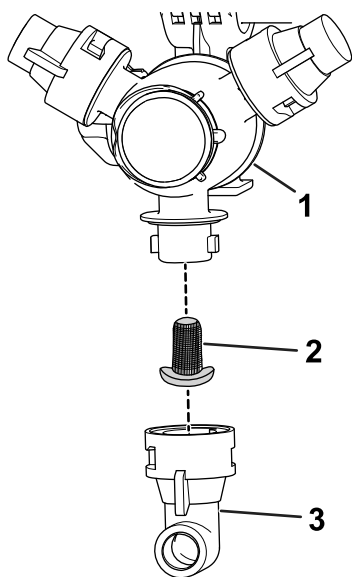

Obrázok 98

g209504

- | | |
|-----------------------|---------|
| 1. Hlava postrekovača | 3. Dýza |
| 2. Filter dýzy | |

3. Vyberte filter dýzy (Obrázok 98).
4. Vyčistite filter dýzy čistou vodou.

Dôležité: Ak je filter poškodený alebo ho nemožno vyčistiť, vymeňte ho.

5. Nainštalujte filter dýzy (Obrázok 98).

Poznámka: Uistite sa, že je filter pevne zaistený na mieste.

6. Namontujte dýzu na hlavu postrekovača (Obrázok 98).

Úprava systému postrekovača

Servisný interval: Po každom použití—Systém postrekovača upravujte na konci každého pracovného dňa.

Špecifikácia kondicionéra

Špecifikácia kondicionéra: propylénglykol, netoxická protimrazová zmes RV s inhibítorom korózie

Dôležité: Používajte len propylénglykol s inhibítorom korózie.

Nepoužívajte recyklovaný propylénglykol. Nepoužívajte protimrazovú zmes na báze etylénglykolu.

Propylénglykol nepoužívajte s pridanými rozpustnými alkoholmi (metanol, etanol alebo izopropanol) alebo slanou vodou.

Príprava kondicionéra

1. Stroj presuňte na rovný povrch, zatiahnite parkovaciu brzdú, vypnite motor a vyberte kľúč.
2. Kondicionér do nádrže pridajte takto:
 - (Vopred namiešaný) protimrazový propylénglykol RV – do nádrže pridajte 38 l protimrazového propylénglykolu RV.
 - V prípade koncentrovaného protimrazového propylénglykolu RV vykonajte nasledujúce kroky:
 - A. Do nádrže postrekovača pridajte 38 l roztok protimrazového propylénglykolu RV a vody. Protimrazový roztok pripravte podľa pokynov výrobcu pre koncentráciu s menovitou minimálnou hodnotou -45°C .

Dôležité: Pri čistení postrekovača používajte len čistú vodu.

- B. Naštartujte motor a prepínač čerpadla postrekovača nastavte do polohy ON (Zap.).
- C. Na zvýšenie otáčok motora stlačte plynový pedál.
- D. Prepínač miešania nastavte do polohy ON (Zap.).

Roztok kondicionéra a vody nechajte cirkulovať 3 minúty alebo dlhšie.

Postrek s kondicionérom

Odporúčaný nástroj: čistá záchytná nádoba.

1. Stroj presuňte na miesto s vypúšťacou podložkou a zatiahnite parkovaciu brzdú.
2. Spustite vonkajšie sekcie rámu.
3. Prepínače ľavej, strednej a pravej sekcie a prepínač hlavnej sekcie nastavte do polohy ON (Zap.).
4. Nechajte systém postrekovača pracovať, kým sa cez dýzy nevy pustí kondicionér.

Poznámka: Väčšinou je protimrazový propylénglykol RV ružový. Pomocou záchytnej nádoby otestujte prietok z postrekovača na niekoľkých dýzach.

5. Vypnite prepínač hlavnej sekcie, 3 prepínače sekcií, prepínač miešania, prepínač čerpadla postrekovača, motor a vyberte kľúč.

Preprava alebo ťahanie stroja

Informácie o preprave alebo ťahaní stroja nájdete v *používateľskej príručke* k vozidlu Workman.

Dôležité: Vonkajšie sekcie postrekovača priviažte k prepravným vidliciám sekcií rámov.

Údržba

Poznámka: Z lokality www.Toro.com si prevezmite bezplatnú kópiu schémy zapojenia elektrického alebo hydraulického systému a pomocou prepojenia zameraného na príručky na domácej stránke vyhľadajte svoj stroj.

Poznámka: Určite ľavú a pravú stranu stroja pri normálnej prevádzkovej polohe.

Bezpečnosť pri údržbe

- Pred opustením sedadla operátora vykonajte nasledujúce opatrenia:
 - Stroj zastavte na rovnom povrchu.
 - Prevodovku preradte do polohy NEUTRAL (NEUTRÁL) (manuálna) alebo do polohy PARK (PARKOVANIE) (automatická).
 - Zatiahnite parkovaciú brzdu.
 - Vypnite motor.
 - Vytiahnite kľúč.
 - Pred opustením stroja počkajte, kým sa nezastavia všetky pohyblivé časti.
- Údržby, opravy, nastavenia alebo kontroly stroja smie vykonávať len kvalifikovaný a autorizovaný personál.
- Pred vykonaním údržby postrekovač dôkladne vyčistíte a vypláchnite.
- Chemické látky používané v systéme postrekovača môžu byť nebezpečné a toxické pre vás, okolostojace osoby, zvieratá, rastliny, pôdu alebo ďalší majetok.
 - Pozorne si prečítajte štítky s výstrahou týkajúcou sa chemických látok a karty bezpečnostných údajov materiálu pre všetky používané chemické látky, dodržiavajte ich a chráňte sa v súlade s odporúčaniami výrobcu chemických látok.
 - V blízkosti chemických látok si vždy chráňte pokožku. Pred kontaktom s chemickými látkami sa chráňte príslušnými osobnými ochrannými prostriedkami, ako sú napríklad:
 - ◇ bezpečnostné okuliare alebo tvárový štít,
 - ◇ chemický oblek,
 - ◇ respirátor alebo maska s filtrom,
 - ◇ rukavice odolné voči pôsobeniu chemických látok,
 - ◇ gumené čižmy alebo iná pevná obuv,
 - ◇ čisté náhradné oblečenie, mydlo a jednorazové utierky na očistenie.
 - Ak tieto informácie o bezpečnom používaní chemických látok nemáte k dispozícii, odmietnite postrekovač používať alebo na ňom pracovať.
- Stroj nenapíňajte, nekalibrujte ani nečistite, keď sa v danej oblasti nachádzajú ľudia, zvlášť deti, a zvieratá.
- S chemickými látkami manipulujte v dobre vetranom priestore.
- Zvlášť pri plnení nádrže postrekovača majte poruke čistú vodu.
- Pri práci v blízkosti chemických látok nejedzte, nepite ani nefajčite.
- Striekacie dýzy nečistite prefukovaním ani vkladáním do úst.
- Čo najskôr po práci s chemickými látkami si umyte ruky a ďalšie miesta, ktoré s nimi prišli do kontaktu.
- Chemické látky a výpary sú nebezpečné. Nikdy nevstupujte do nádrže ani nad otvor či do otvoru nádrže neumiestňujte hlavu.
- Pred vykonávaním servisu alebo úprav stroj zaparkujte na rovnom povrchu, zatiahnite parkovaciú brzdu, vypnite motor, vyberte kľúč a nechajte motor vychladnúť.
- Ak chcete zaručiť dobrý stav celého stroja, dbajte na to, aby boli všetky matice a skrutky správne utiahnuté.
- Ak chcete znížiť riziko požiaru, dbajte na to, aby sa v motorovom priestore nenachádzalo nadmerné množstvo maziva, chemických látok, trávy, listov a nečistôt.
- Ak musíte pri nastavení počas údržby spustiť motor, nepribližujte sa rukami, nohami, oblečením ani inými časťami tela k motoru ani iným pohyblivým častiam. Všetky osoby musia byť v bezpečnej vzdialenosti.
- Neupravujte jazdovú rýchlosť stroja. Ak chcete zaručiť bezpečnosť a presnosť, dajte jazdovú rýchlosť skontrolovať autorizovanému distribútorovi spoločnosti Toro.
- Ak stroj vyžaduje väčšiu opravu alebo potrebujete technickú pomoc, obráťte sa na autorizovaného distribútora spoločnosti Toro.
- Akékoľvek úpravy tohto stroja môžu ovplyvniť jeho prevádzku, výkon, odolnosť alebo používanie a môžu spôsobiť zranenie alebo smrť. Také používanie môže zrušiť platnosť záruky na produkt.

- Ak je to možné, nevykonávajte údržbu pri spustenom motore. Nepribližujte sa k pohyblivým častiam.
- V prípade potreby podpory stroja alebo komponentov použite stojany.
- Opatrne uvoľnite tlak z komponentov s uloženou energiou.

Odporúčaný harmonogram údržby

Servisný interval	Postup pri údržbe
Pri každom použití alebo denne	<ul style="list-style-type: none"> • Skontrolujte popruhy nádrže. • Vyčistite sací filter. • Vyčistite tlakový filter.
Po každom použití	<ul style="list-style-type: none"> • Systém postrekovača upravujte na konci každého pracovného dňa.
Po každých 50 hodinách prevádzky	<ul style="list-style-type: none"> • Namažte čerpadlo.
Po každých 100 hodinách prevádzky	<ul style="list-style-type: none"> • Namažte závesy rámu.
Po každých 200 hodinách prevádzky	<ul style="list-style-type: none"> • Skontrolujte všetky hadice a prípojky, či nie sú poškodené a či sú správne pripevnené. • Vyčistite prietokomer (častejšie pri používaní práškov, ktoré možno navlhčiť).
Po každých 400 hodinách prevádzky	<ul style="list-style-type: none"> • Skontrolujte tesniace krúžky na zostavách valcov a v prípade potreby ich vymeňte. • Vymeňte sací filter. • Vymeňte tlakový filter. • Skontrolujte membránu čerpadla a v prípade potreby ju vymeňte. • Skontrolujte spätné klapky čerpadla a v prípade potreby ich vymeňte. • Skontrolujte nylonové otočné puzdrá.
Každý rok	<ul style="list-style-type: none"> • Kalibrujte obtokový premiešavací ventil. • Postrekovač vypláchnite čistou vodou.

Dôležité: Informácie o ďalších postupoch údržby nájdete v *používateľskej príručke* k stroju a motoru.

Kontrolný zoznam dennej údržby

Túto stranu skopírujte na účely pravidelného používania.

Položka kontrolného zoznamu údržby	Na týždeň:						
	Pondelok	Utorok	Streda	Štvrtok	Piatok	Sobota	Nedeľa
Skontrolujte prevádzku brzdy a parkovacej brzdy.							
Skontrolujte prevádzku rýchlostných stupňov/neutrálu.							
Skontrolujte hladinu paliva.							
Pred naplnením nádrže skontrolujte hladinu motorového oleja.							
Pred naplnením nádrže skontrolujte hladinu prevodkového oleja.							
Pred naplnením nádrže skontrolujte vzduchový filter.							
Pred naplnením nádrže skontrolujte rebrá chladiaceho systému motora.							
Skontrolujte všetky nezvyčajné zvuky motora.							
Skontrolujte všetky nezvyčajné zvuky pri prevádzke.							
Skontrolujte tlak pneumatík.							
Skontrolujte, či nedochádza k úniku kvapalín.							
Skontrolujte prevádzku nástrojov.							
Skontrolujte prevádzku plynového pedála.							
Vyčistite sítko nasávania.							
Skontrolujte zbiehavosť.							
Namažte všetky mazacie armatúry. ¹							
Opravte poškodený náter.							

¹Ihneď po **každom** umytí bez ohľadu na uvedený interval

Poznámky k problematickým oblastiam

Osoba, ktorá vykonala kontrolu:		
Položka	Dátum	Informácie
1		
2		
3		
4		
5		
6		
7		
8		

Postupy pred údržbou stroja

⚠ VÝSTRAHA

Ak necháte kľúč v štartovacom spínači, iná osoba by mohla náhodne naštartovať motor a vážne zraniť vás alebo okolostojace osoby.

Pred vykonávaním akejkoľvek údržby vyberte kľúč zo štartovacieho spínača a odpojte záporný kábel z batérie. Kábel batérie odložte nabok, aby sa náhodne nedostal do kontaktu s pólom batérie.

Prístup k stroju

Zdvihnutie zostavy nádrže

⚠ NEBEZPEČIE

Zostava nádrže postrekovača predstavuje riziko súvisiace s nahromadenou energiou. Ak sa pri montáži alebo demontáži zostavy nepostupuje správne, zostava by sa mohla pohnúť alebo spadnúť a zraniť vás alebo iné okolostojace osoby.

Na podopretie zostavy nádrže postrekovača s demontovanými úchytkami počas montáže, demontáže alebo inej údržby použite popruhy a portálový žeriav.

Zostavu nádrže môžete zdvihnúť, aby ste získali prístup k motoru a ďalším vnútorným komponentom. Nadstavec rámu otočte smerom dopredu, aby sa rovnomernejšie rozložila hmotnosť.

1. Vyprázdňte nádrž postrekovača.
2. Vozidlo zaparkujte na rovnom povrchu.
3. Pomocou ovládacích prepínačov rámu zdvihnite nadstavec rámu približne v uhle 45°.
4. Zatiahnite parkovaciu brzdu, vypnite motor a vyberte kľúč.
5. Z prednej časti plošiny demontujte bezpečnostné skrutky (Obrázok 99).

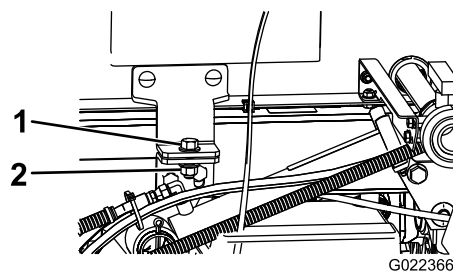

Obrázok 99

1. Skrutka (½ x 1-½ palca)
2. Poistná matica (½ palca)

6. Nadstavce rámu zložte dopredu popri zostave nádrže, čím sa hmotnosť rozloží rovnomernejšie a predídete tak preklopeniu zostavy dozadu.
7. Zdvíhajte zostavu nádrže, kým nebudú zdvíhacie valce úplne rozťahnuté.
8. Podperu plošiny demontujte z odkladacích konzol v zadnej časti panela ochranného zariadenia proti prevráteniu (Obrázok 100).

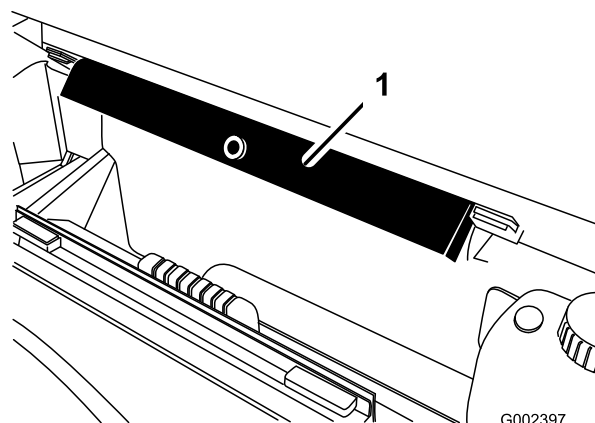

Obrázok 100

1. Podpera plošiny
9. Zatiačte podperu plošiny do cylindrickej tyče, pričom dbajte na to, aby sa zarážky na koncoch

podpery nachádzali na konci povrchu valca a na konci tyče zdvíhacieho valca (Obrázok 101).

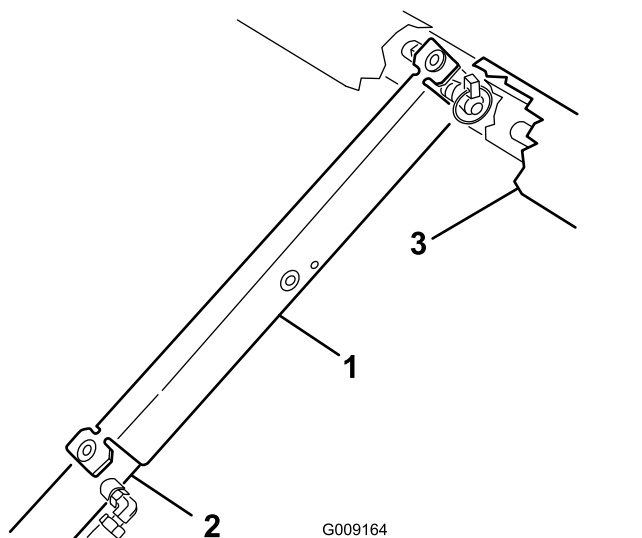

Obrázok 101

1. Podpera plošiny
2. Povrch valca
3. Plošina

Spustenie zostavy nádrže

1. Keď ste pripravení spustiť zostavu nádrže, demontujte podperu plošiny z valca a zasuňte ju do konzol na zadnej časti panela ochranného zariadenia proti prevráteniu.

Dôležité: Neskúšajte spustiť zostavu nádrže s bezpečnostnou podperou plošiny na valci.

2. Stiahnutím zdvíhacích cylindrov opatrne spustite nádrž na rám.
3. Zostavu nádrže zaistíte pomocou 2 pridržiavacích skrutiek a úchytiak.
4. Nadstavce rámu zloďte dozadu do predĺženej polohy.
5. Pomocou ovládacích prepínačov rámu zdvihnite nadstavce rámu do PREPRAVNEJ polohy.

Mazanie

Mazanie čerpadla postrekovača

Servisný interval: Po každých 50 hodinách prevádzky

Typ maziva: Mobil XHP 461

1. Nájdite na čerpadle postrekovača mazacie armatúry.

Poznámka: Čerpadlo sa nachádza v zadnej časti stroja.

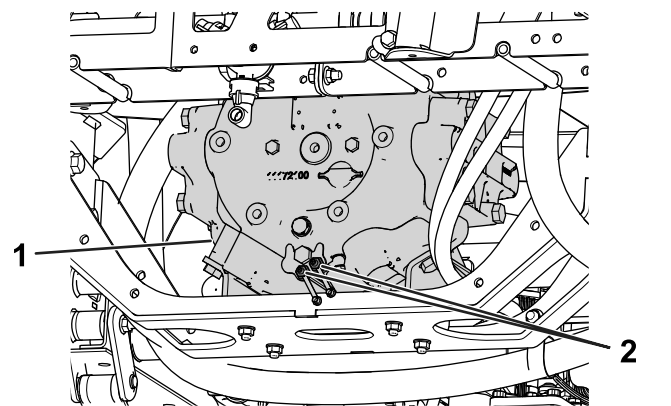

Obrázok 102

1. Čerpadlo postrekovača
 2. Mazacia armatúra
2. 2 vzdialené mazacie armatúry utrite dočista.
 3. Do každej vzdialenej mazacej armatúry napumpujte mazivo.
 4. Prebytočné mazivo utrite.

Mazanie závesov rámu

Servisný interval: Po každých 100 hodinách prevádzky

Dôležité: Ak záves rámu umyjete vodou, vysušte všetku vodu, odstráňte nečistoty zo zostavy závesu a naneste naň čerstvé mazivo.

Typ maziva: lítiové mazivo č. 2

1. Mazacie armatúry utrite dočista, aby sa do ložiska alebo puzdra nedostali cudzie látky.
2. Do ložiska alebo puzdra všetkých armatúr napumpujte mazivo [Obrázok 103](#).

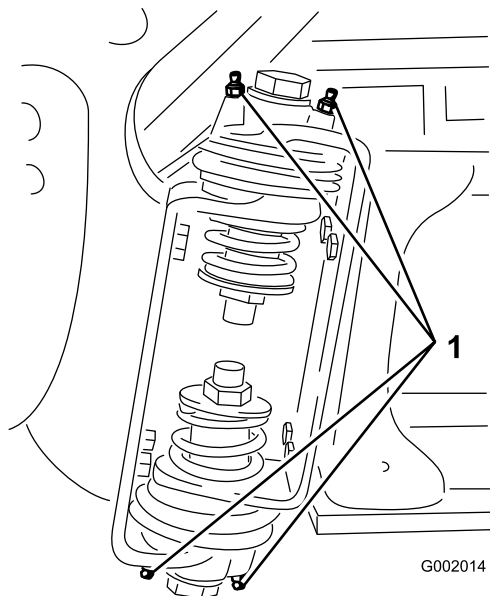

Obrázok 103
Pravý rám

1. Mazacia armatúra

3. Prebytočné mazivo utrite.
4. Tento postup zopakujte pre všetky kĺby rámu.

Údržba systému postrekovača

Kontrola hadíc

Servisný interval: Po každých 200 hodinách prevádzky

Po každých 400 hodinách prevádzky/Každý rok (podľa toho, čo nastane skôr)

Každú hadicu v systéme postrekovača skontrolujte, či nie je zlomená, prasknutá alebo inak poškodená. Zároveň skontrolujte prípojky a armatúry, či nie sú podobne poškodené. Všetky poškodené hadice a armatúry vymeňte.

Výmena sacieho filtra

Servisný interval: Po každých 400 hodinách prevádzky

Poznámka: Určite správnu veľkosť sitka sacieho filtra, ktorú potrebujete na danú úlohu. Pozrite si časť [Výber sacieho filtra \(strana 51\)](#).

1. Stroj zaparkujte na rovnom povrchu, zatahnite parkovaciu brzdou, vypnite čerpadlo a motor a vyberte kľúč.
2. Z vrchnej časti nádrže postrekovača demontujte úchytka, ktorá zaisťuje armatúru hadice pripojenú k veľkej hadici, z puzdra filtra ([Obrázok 104](#)).

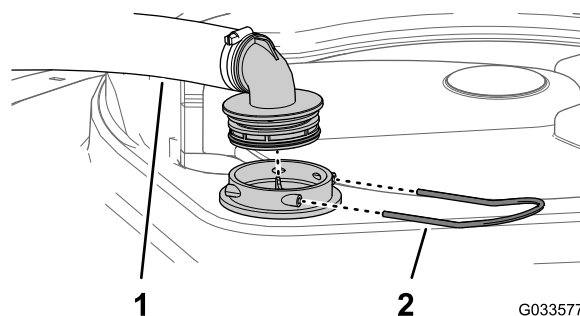

Obrázok 104

1. Nasávací hadica
2. Úchytka

3. Hadicu a armatúru hadice demontujte z puzdra filtra ([Obrázok 104](#)).
4. Vyberte starý sací filter z puzdra filtra v nádrži ([Obrázok 105](#)).

Poznámka: Starý filter zlikvidujte.

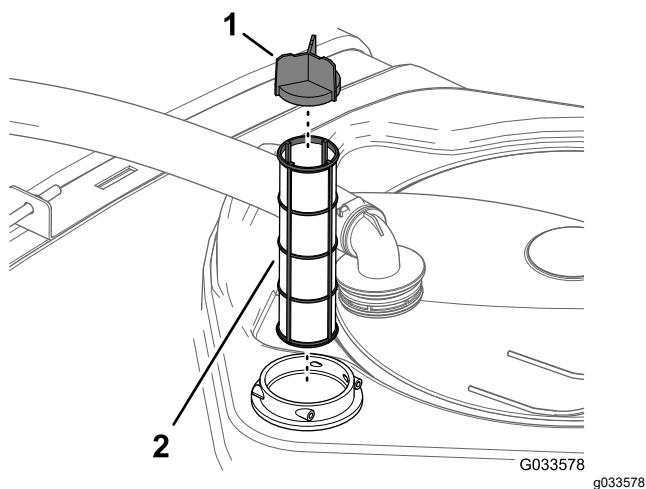

Obrázok 105

1. Lopatka sitka
2. Sací filter

5. Do puzdra zasuňte nový sací filter.

Poznámka: Uistite sa, že je filter pevne zaistený na mieste.

6. Zarovnajte hadicu a armatúru hadice k puzdrom filtra na vrchnej časti nádrže a armatúru a puzdro zaistíte pomocou úchytky, ktorú ste demontovali v kroku 2.

Výmena tlakového filtra

Servisný interval: Po každých 400 hodinách prevádzky

Poznámka: Určite správnu veľkosť sitka tlakového filtra, ktorú potrebujete na danú úlohu. Pozrite si časť [Výber tlakového filtra \(strana 52\)](#).

1. Stroj zaparkujte na rovnom povrchu, zatahnite parkovaciu brzdu, vypnite čerpadlo postrekovača a motor a vyberte kľúč.
2. Pod tlakový filter zarovnajte záchytnú nádobu (Obrázok 106).

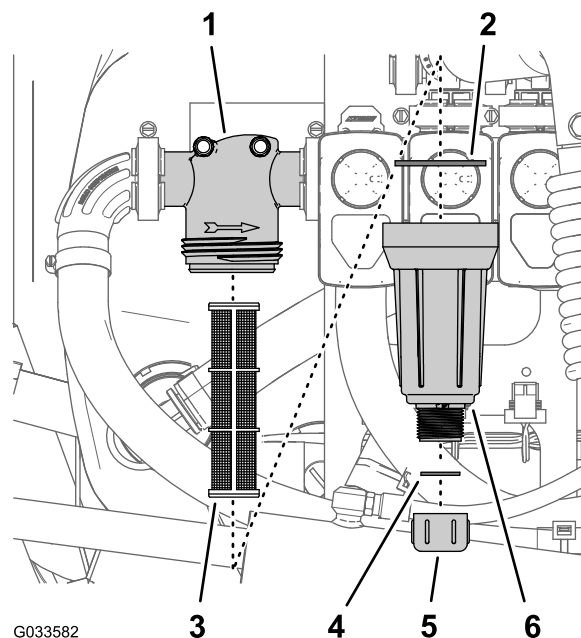

Obrázok 106

1. Hlava filtra
2. Tesnenie (miska)
3. Vložka filtra
4. Tesnenie (vypúšťacia zátka)
5. Vypúšťacia zátka
6. Miska

3. Vypúšťaciu zátku otočte proti smeru hodinových ručičiek a zložte ju z misky tlakového filtra (Obrázok 106).

Poznámka: Nechajte misku úplne vypustiť.

4. Otočte misku proti smeru hodinových ručičiek a zložte hlavu filtra (Obrázok 106).
5. Vyberte starú vložku tlakového filtra (Obrázok 106).

Poznámka: Starý filter zlikvidujte.

6. Skontrolujte, či nie je poškodené a opotrebované tesnenie vypúšťacej zátky (nachádza sa vnútri misky) a tesnenie misky (nachádza sa vnútri hlavy filtra) (Obrázok 106).

Poznámka: Všetky poškodené alebo opotrebované tesnenia zátky, misky alebo oboch vymeňte.

7. Do hlavy filtra zasuňte novú vložku tlakového filtra (Obrázok 106).

Poznámka: Skontrolujte, či je vložka filtra pevne zasunutá v hlave filtra.

8. Na hlavu filtra nainštalujte misku a utiahnite ju rukou (Obrázok 106).
9. Namontujte vypúšťaciu zátku na armatúru v spodnej časti misky a zátku utiahnite rukou (Obrázok 106).

Výmena filtra dýzy

Poznámka: Určite správnu veľkosť sitka filtra dýzy, ktorú potrebujete na danú úlohu. Pozrite si časť [Výber filtra špičky dýzy \(voliteľný\) \(strana 53\)](#).

1. Stroj zaparkujte na rovnom povrchu, zatiahnite parkovaciu brzdu, vypnite čerpadlo postrekovača a motor a vyberte kľúč.
2. Demontujte dýzu z hlavy postrekovača ([Obrázok 107](#)).

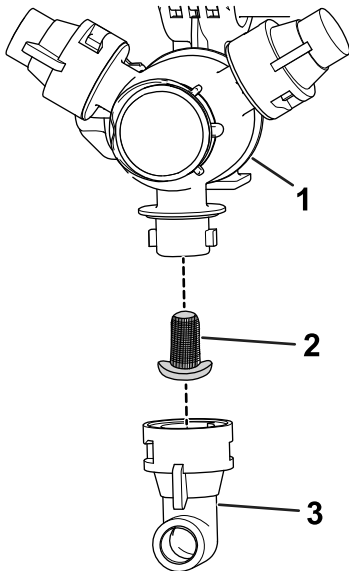

Obrázok 107

g209504

1. Hlava postrekovača
2. Filter dýzy
3. Dýza

3. Vyberte starý filter dýzy ([Obrázok 107](#)).

Poznámka: Starý filter zlikvidujte.

4. Nainštalujte nový filter dýzy ([Obrázok 107](#)).

Poznámka: Uistite sa, že je filter pevne zaistený na mieste.

5. Namontujte dýzu na hlavu postrekovača ([Obrázok 107](#)).

Kontrola čerpadla postrekovača

Servisný interval: Po každých 400 hodinách prevádzky/Každý rok (podľa toho, čo nastane skôr)—Skontrolujte membránu čerpadla a v prípade potreby ju vymeňte. (Navštívte autorizovaného distribútora spoločnosti Toro.)

Po každých 400 hodinách prevádzky/Každý rok (podľa toho, čo nastane skôr)—Skontrolujte spätné klapky čerpadla a v prípade potreby ich vymeňte. (Navštívte autorizovaného distribútora spoločnosti Toro.)

Poznámka: Nasledujúce komponenty stroja sa považujú za diely, ktoré sa spotrebúvajú pri používaní, ak sa nezistí, že sú chybné, a nevzťahuje sa na ne záruka platná pre tento stroj.

Požiadajte autorizovaného distribútora spoločnosti Toro, aby skontroloval, či nie sú poškodené vnútorné komponenty čerpadla:

- Membrána čerpadla
- Zostavy spätných klapiek čerpadla

V prípade potreby komponenty vymeňte.

Kontrola nylonových otočných puzdier

Servisný interval: Po každých 400 hodinách prevádzky/Každý rok (podľa toho, čo nastane skôr)

1. Stroj zaparkujte na rovnom povrchu, zatiahnite parkovaciu brzdu, vypnite čerpadlo a motor a vyberte kľúč.
2. Vonkajšie sekcie rámu rozťahnite do polohy postreku a podprite ich pomocou stojanov alebo popruhov a zdvíhacieho zariadenia.
3. Demontujte skrutku a maticu zaisťujúce otočný čap a vyberte čap ([Obrázok 108](#)).

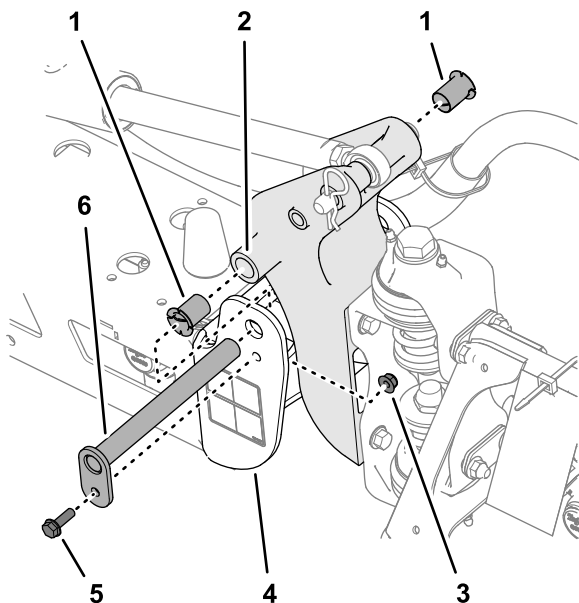

Obrázok 108

g242083

- | | |
|------------------------------|---------------------------------|
| 1. Nylonové puzdrá | 4. Koncová drážka (stredný rám) |
| 2. Otočná konzola | 5. Skrutka s prírubou |
| 3. Poistná matica s prírubou | 6. Otočný čap |

- Demontujte zostavu rámu a otočnej konzoly z koncovej drážky stredného rámu, aby ste získali prístup k nylonovým puzdrám.
- Demontujte a skontrolujte nylonové puzdrá z prednej a zadnej časti otočnej konzoly (Obrázok 108).

Poznámka: Vymeňte všetky opotrebované alebo poškodené puzdrá.

- Nylonové puzdrá namažte malým množstvom oleja a namontujte ich na otočnú konzolu (Obrázok 108).
- Zarovnajte otvory v otočnej konzole s otvormi v koncovej drážke (Obrázok 108).
- Namontujte otočný čap a zaistite ho pomocou skrutky s prírubou a poistnej matice s prírubou, ktoré ste demontovali v kroku 3.
- Kroky 2 až 8 zopakujte na druhej vonkajšej sekcii rámu.

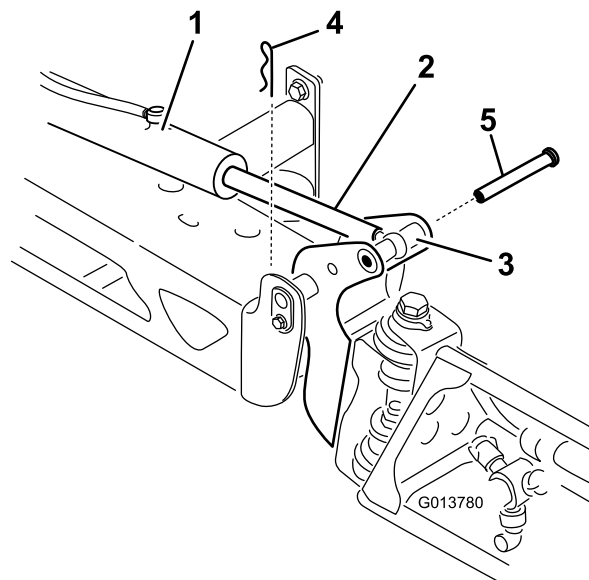

Obrázok 109

g013780

- | | |
|------------------------------|-------------|
| 1. Mechanizmus | 4. Závlačka |
| 2. Tyč mechanizmu | 5. Čap |
| 3. Puzdro otočného čapu rámu | |

- Zdvihnite rám, vyberte čap (Obrázok 109) a pomaly spustite rám na zem.
- Skontrolujte, či nie je čap poškodený a v prípade potreby ho vymeňte.
- Pomocou kľúča znehybnite tyč mechanizmu na rovných stranách, potom uvoľnite poistnú maticu a nastavte tyč s očkom (Obrázok 110).

Zarovnanie rámov

Nasledujúci postup môžete využiť na nastavenie mechanizmov na strednom ráme tak, aby boli ľavý a pravý rám zarovnané.

- Roztiahnite rámy do polohy postreku.
- Z otočného čapu vyberte závlačku (Obrázok 109).

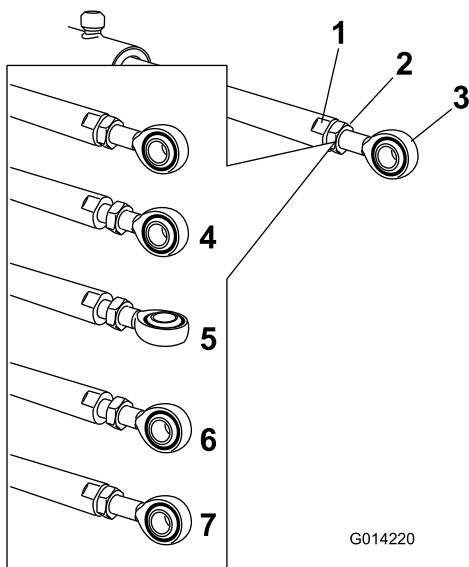

Obrázok 110

- | | |
|---------------------------------|---|
| 1. Rovná strana tyče mechanizmu | 5. Nastavené očko |
| 2. Poistná matica | 6. Poloha očka v zostave |
| 3. Očko | 7. Utiatnutá poistná matica na zaistenie novej polohy |
| 4. Uvoľnená poistná matica | |

6. Otočením tyče s očkom v tyči mechanizmu skráťte alebo predĺžite mechanizmus do požadovanej polohy (Obrázok 110).

Poznámka: Tyč s očkom musíte otočiť do polovice alebo úplne, aby ste ju mohli namontovať na rám.

7. Po dosiahnutí požadovanej polohy utiahnite poistnú maticu, čím zaistíte mechanizmus a tyč s očkom.
8. Zdvihnutím rámu zarovnajete kĺb s tyčou mechanizmu.
9. Držte rám a zároveň zasúvajte čap cez kĺb rámu aj tyč mechanizmu (Obrázok 109).
10. Keď je čap na mieste, uvoľnite rám a čap zaistíte závlačkou, ktorú ste predtým vybrali.
11. Tento postup v prípade potreby zopakujte s každým ložiskom tyče mechanizmu.

Čistenie

Čistenie prietokomera

Servisný interval: Po každých 200 hodinách prevádzky/Každý rok (podľa toho, čo nastane skôr) (častejšie pri používaní práškov, ktoré možno navlhčiť).

1. Dôkladne vypláchnite a vypustite celý systém postrekovača.
2. Demontujte prietokomer z postrekovača a vypláchnite ho čistou vodou.
3. Zložte poistný krúžok zo strany prívodu (Obrázok 111).

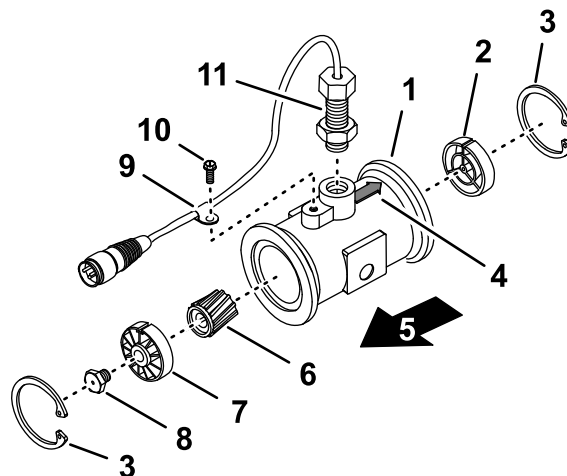

Obrázok 111

- | | |
|--|--|
| 1. Príruba (teleso prietokomera) | 7. Rozbočovač prívodu a ložisko (so zárezom nahor) |
| 2. Rozbočovač výstupu (so zárezom nahor) | 8. Klin turbíny |
| 3. Poistný krúžok | 9. Svorka káblového zväzku |
| 4. Šípka výstupu (teleso prietokomera) | 10. Skrutka s prírubou |
| 5. Prívod | 11. Zostava snímača |
| 6. Rotor/magnet | |

4. Vyčistite turbínu a rozbočovač turbíny a odstráňte tak kovové piliny a všetky prášky, ktoré možno navlhčiť.
5. Skontrolujte, či nie sú lopatky turbíny opotrebované.

Poznámka: Turbínu podržte v ruke a otáčajte ňou. Mala by sa otáčať voľne, len s malým odporom. V opačnom prípade ju vymeňte.

6. Zmontujte prietokomer.
7. Pomocou nízkotlakovej (50 kPa) vzduchovej dýzy sa uistite, že sa turbína voľne otáča.

Poznámka: Ak sa turbína neotáča voľne, uvoľnite šesťhranný klin v spodnej časti turbíny otáčaním o 1/16, kým sa nebude turbína otáčať voľne.

Čistenie ventilov postrekovača

- Ak chcete vyčistiť regulačný ventil, pozrite si nasledujúce časti:
 1. Demontáž mechanizmu ventilu (strana 80)
 2. Demontáž regulačného ventilu rozsahu potrubia (strana 80)
 3. Čistenie ventilu potrubia (strana 85)
 4. Montáž ventilu potrubia (strana 86)
 5. Montáž regulačného ventilu rozsahu potrubia (strana 87)
 6. Montáž mechanizmu ventilu (strana 90)
- Ak chcete vyčistiť premiešavací ventil, pozrite si nasledujúce časti:
 1. Demontáž mechanizmu ventilu (strana 80)
 2. Demontáž premiešavacieho ventilu potrubia (strana 81)
 3. Čistenie ventilu potrubia (strana 85)
 4. Montáž ventilu potrubia (strana 86)
 5. Montáž premiešavacieho ventilu potrubia (strana 87)
 6. Montáž mechanizmu ventilu (strana 90)
- Ak chcete vyčistiť ventil hlavného rámu, pozrite si nasledujúce časti:
 1. Demontáž mechanizmu ventilu (strana 80)
 2. Demontáž ventilu hlavného rámu potrubia (strana 82)
 3. Čistenie ventilu potrubia (strana 85)
 4. Montáž ventilu potrubia (strana 86)
 5. Montáž ventilu hlavného rámu potrubia (strana 88)
 6. Montáž mechanizmu ventilu (strana 90)
- Ak chcete vyčistiť 3-cestné ventily, pozrite si nasledujúce časti:
 1. Demontáž mechanizmu ventilu (strana 80)
 2. Demontáž sekčného ventilu potrubia (strana 83)
 3. Čistenie ventilu potrubia (strana 85)
 4. Montáž ventilu potrubia (strana 86)
 5. Montáž sekčného ventilu potrubia (strana 89)
 6. Montáž mechanizmu ventilu (strana 90)

Demontáž mechanizmu ventilu

1. Postrekovač umiestnite na rovný povrch, zatahnite parkovacia brzdu, vypnite čerpadlo a motor a vyberte kľúč.
2. 3-kolíkový konektor mechanizmu ventilu vyberte z 3-zásuvkového elektrického konektora káblového zväzku postrekovača.
3. Demontujte úchytку zaistujúcu mechanizmus na ventile potrubia pre regulačný ventil rozsahu, premiešavací ventil, ventil hlavnej sekcie alebo ventil konkrétnej sekcie (Obrázok 112).

Poznámka: Stlačte 2 ramená úchytky k sebe a zároveň ju zatlačajte nadol.

Poznámka: Mechanizmus a úchytку odložte – namontujete ich neskôr v časti [Montáž mechanizmu ventilu \(strana 90\)](#).

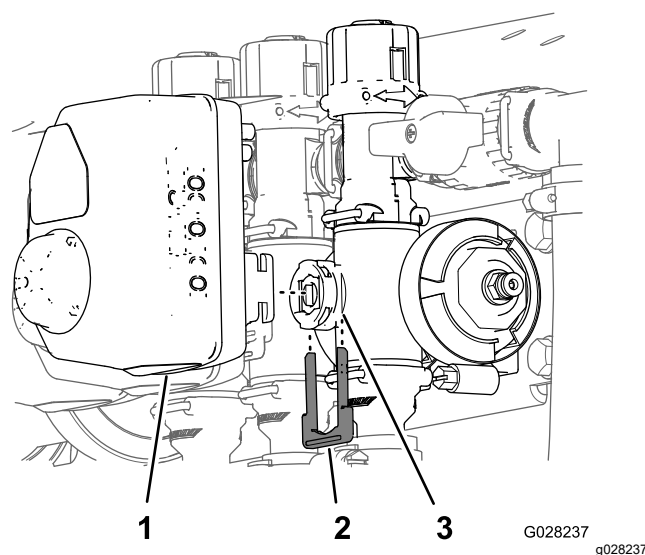

Obrázok 112

Zobrazený mechanizmus sekčného ventilu (mechanizmus premiešavacieho ventilu je podobný)

1. Mechanizmus ventilu (zobrazený sekčný ventil)
2. Úchytka
3. Predný port

4. Demontujte mechanizmus z ventilu potrubia.

Demontáž regulačného ventilu rozsahu potrubia

1. Demontujte 2 svorky s prírubou a 2 tesnenia zaistujúce potrubie pre regulačný ventil rozsahu (Obrázok 113) na tlakovom filtri a premiešavacom ventile.

Poznámka: Svorky s prírubou a tesnenia odložte – namontujete ich neskôr v časti [Montáž regulačného ventilu rozsahu potrubia \(strana 87\)](#).

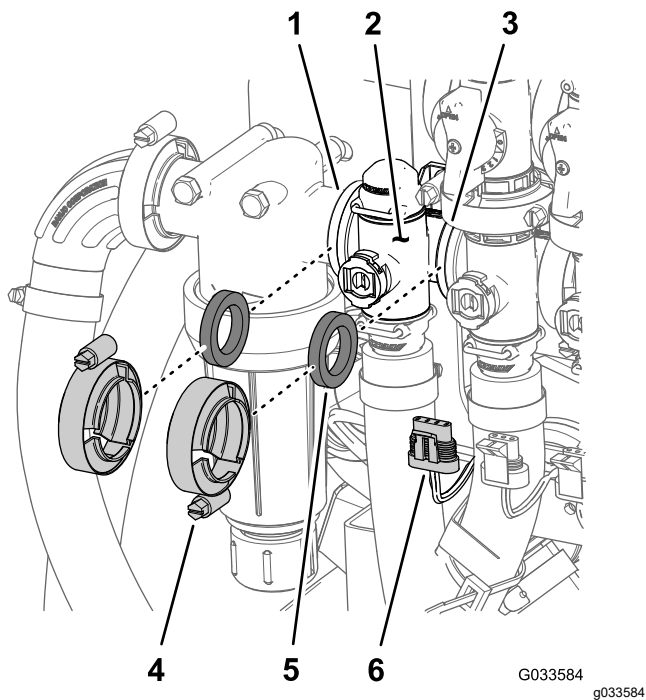

Obrázok 113

- | | |
|--|---|
| 1. Príruba (hlava tlakového filtra) | 4. Svorka príruby |
| 2. Potrubie (regulačný ventil rozsahu) | 5. Tesnenie |
| 3. Príruba (premiešavací ventil) | 6. 3-kolíkový konektor (mechanizmus ventilu – regulačný ventil rozsahu) |

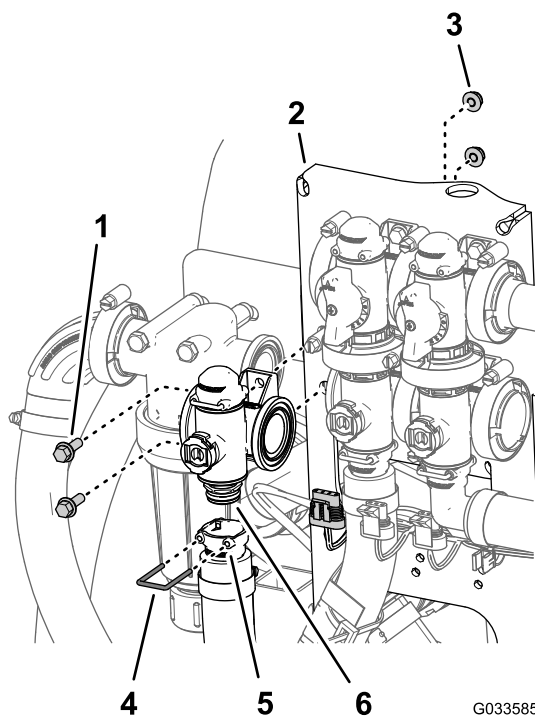

Obrázok 114

- | | |
|--|---|
| 1. Skrutka s prírubou (¼ x ¾ palca) | 4. Úchytka |
| 2. Držiak ventilu | 5. Objímka (armatúra výstupu) |
| 3. Poistná matica s prírubou (¼ palca) | 6. Prípojka (potrubie – regulačný ventil rozsahu) |

2. Demontujte úchytку zaisťujúcu armatúru výstupu na prípojke potrubia pre regulačný ventil rozsahu (Obrázok 114).

3. Demontujte 2 skrutky s prírubou (¼ x ¾ palca) a 2 poistné matice s prírubou (¼ palca) zaisťujúce regulačný ventil rozsahu na držiaku ventilu a demontujte zo stroja potrubie ventilu (Obrázok 114).

Poznámka: V prípade potreby uvoľnite montážny hardvér hlavy tlakového filtra, aby ste mohli jednoduchšie demontovať regulačný ventil rozsahu.

Poznámka: Skrutky s prírubou, poistné matice s prírubou a úchytку odložte – namontujete ich neskôr v časti [Montáž regulačného ventilu rozsahu potrubia \(strana 87\)](#).

Demontáž premiešavacieho ventilu potrubia

1. Demontujte 3 svorky s prírubou a 3 tesnenia zaisťujúce potrubie pre premiešavací ventil (Obrázok 115) na premiešavacom obtokovom ventilu, regulačnom ventilu rozsahu a ventilu hlavného rámu.

Poznámka: Svorky s prírubou a tesnenia odložte – namontujete ich neskôr v časti [Montáž premiešavacieho ventilu potrubia \(strana 87\)](#).

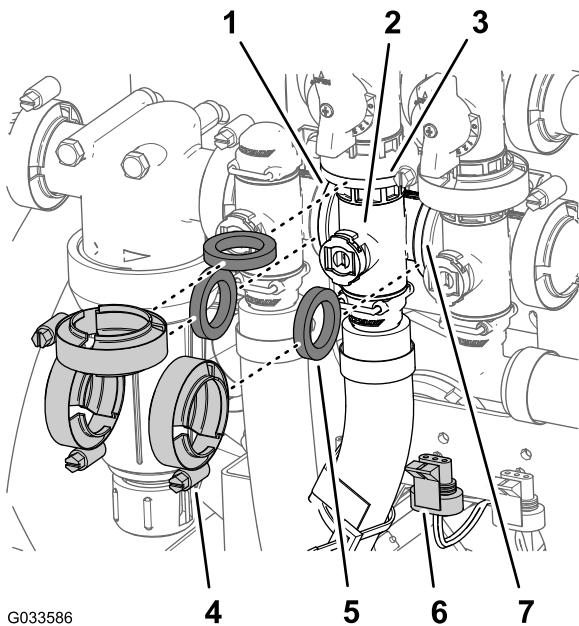

Obrázok 115

- | | |
|--|--|
| 1. Príruba (hlava tlakového filtra) | 5. Tesnenie |
| 2. Potrubie (premiešavací ventil) | 6. 3-kolíkový konektor (mechanizmus ventilu – premiešavací ventil) |
| 3. Príruba (obtokový ventil – premiešavací ventil) | 7. Príruba (ventil hlavného rámu) |
| 4. Svorka príruby | |

- Demontujte úchytka zaisťujúcu objímku na rýchle odpojenie na prípojke potrubia na rýchle odpojenie pre premiešavací ventil (Obrázok 116).

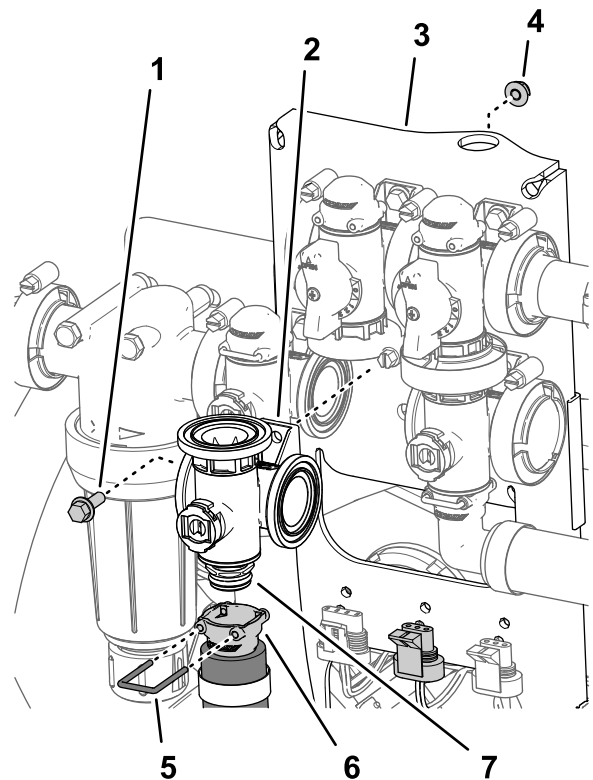

Obrázok 116

- | | |
|--|--|
| 1. Skrutka s prírubou (1/4 x 3/4 palca) | 5. Úchytka |
| 2. Ventil potrubia (premiešavací ventil) | 6. Armatúra na rýchle odpojenie (objímka) |
| 3. Držiak ventilu | 7. Armatúra na rýchle odpojenie (prípojka) |
| 4. Poistná matica s prírubou (1/4 palca) | |

- Demontujte skrutku s prírubou (1/4 x 3/4 palca) a poistnú maticu s prírubou (1/4 palca) zaisťujúce premiešavací ventil na držiaku ventilu a demontujte zo stroja potrubie ventilu (Obrázok 116).

Poznámka: Skrutky s prírubou, poistnú maticu s prírubou a úchytka odložte – namontujete ich neskôr v časti [Montáž premiešavacieho ventilu potrubia \(strana 87\)](#).

Demontáž ventilu hlavného rámu potrubia

- Demontujte svorky s prírubou a tesnenia zaisťujúce potrubie pre ventil hlavného rámu (Obrázok 117) na obtokovom ventilu hlavného rámu, premiešavacom ventilu a kolene s 90° uhlom (na konci hadice prietokomera).

Poznámka: Svorky s prírubou a tesnenia odložte – namontujete ich neskôr v časti [Montáž ventilu hlavného rámu potrubia \(strana 88\)](#).

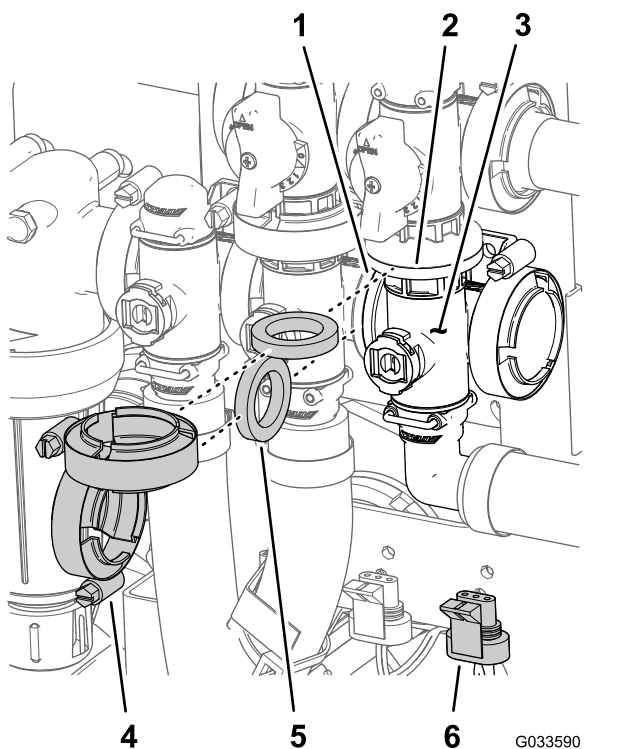

Obrázok 117

- | | |
|---|---|
| 1. Príruba (premiešavací ventil) | 4. Svorka príruby |
| 2. Príruba (obtok – ventil hlavného rámu) | 5. Tesnenie |
| 3. Potrubie (ventil hlavného rámu) | 6. 3-kolíkový konektor (mechanizmus ventilu – ventil hlavného rámu) |

2. Demontujte úchytka zaisťujúcu armatúru výstupu s 90° uhlom na prípojke potrubia pre ventil hlavného rámu (Obrázok 118).

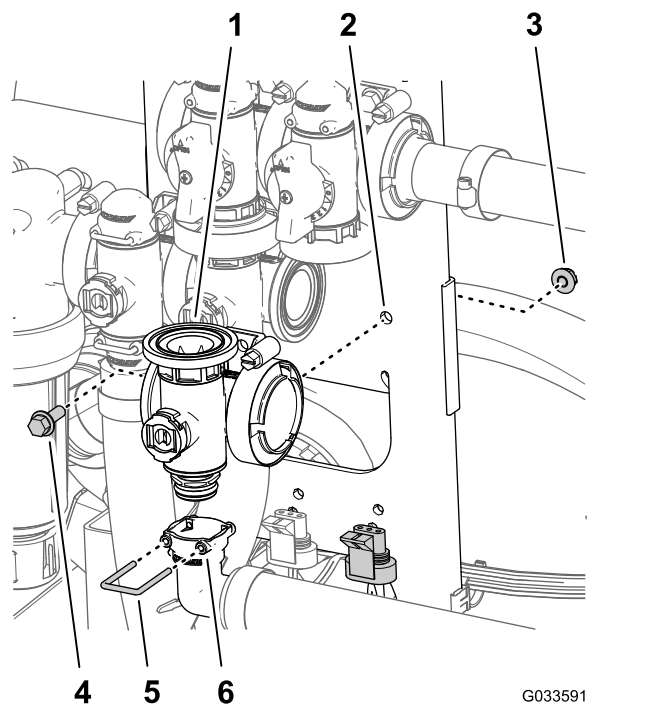

Obrázok 118

- | | |
|--|---|
| 1. Potrubie (ventil hlavného rámu) | 4. Skrutka s prírubou (¼ x ¾ palca) |
| 2. Držiak ventilu | 5. Úchytka |
| 3. Poistná matica s prírubou (¼ palca) | 6. Objímka (armatúra výstupu s 90° uhlom) |

3. Demontujte skrutku s prírubou (¼ x ¾ palca) a poistnú maticu s prírubou (¼ palca) zaisťujúce ventil hlavného rámu na držiaku ventilu a demontujte zo stroja potrubie ventilu (Obrázok 118).

Poznámka: Skrutku s prírubou, poistnú maticu s prírubou a úchytka odložte – namontujete ich neskôr v časti [Montáž ventilu hlavného rámu potrubia \(strana 88\)](#).

Demontáž sekčného ventilu potrubia

1. Demontujte svorky a tesnenia zaisťujúce potrubie pre sekčný ventil (Obrázok 119) na susednom sekčnom ventilu (v prípade ľavého sekčného ventilu a prípojky redukcie).

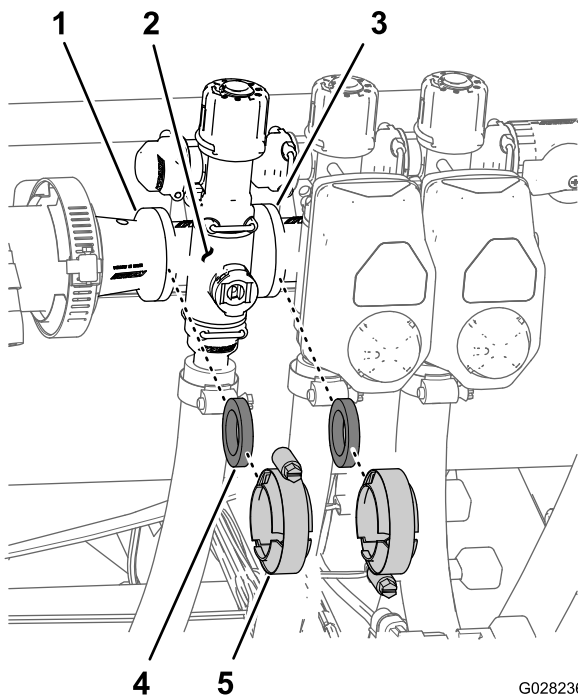

G028236
g028236

Obrázok 119

- | | |
|------------------------------------|-------------------|
| 1. Príruba (prípojka redukcie) | 4. Tesnenie |
| 2. Potrubie (sekčný ventil) | 5. Svorka príruby |
| 3. Príruba (susedný sekčný ventil) | |

-
2. Demontujte úchytky zaisťujúce armatúru výstupu na potrubí sekčného ventilu a potrubie ventilu na armatúre obtoku ([Obrázok 120](#)).

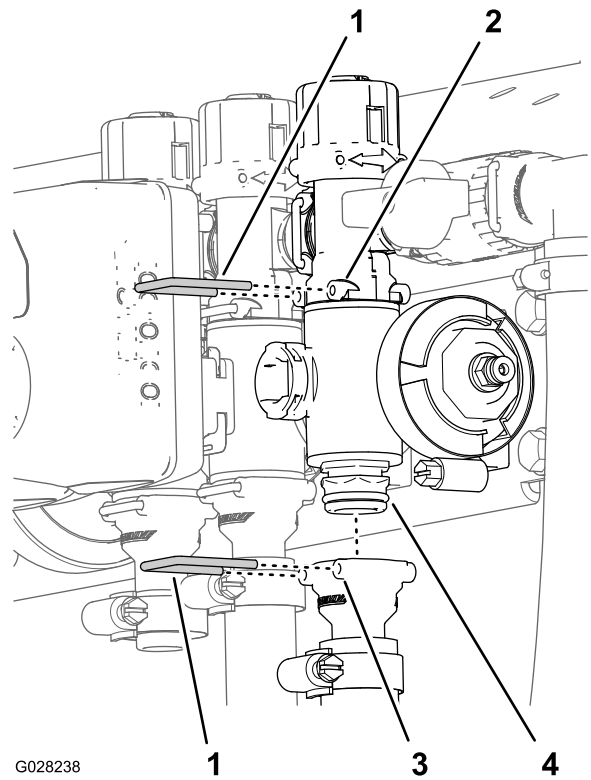

G028238

g028238

Obrázok 120

- | | |
|------------------------------|-------------------------------|
| 1. Úchytka | 3. Objímka (armatúra výstupu) |
| 2. Objímka (armatúra obtoku) | 4. Zostava ventilu potrubia |

-
3. V prípade ľavého alebo pravého sekčného ventilu rámu demontujte skrutky s prírubou a poistné matice s prírubou zaisťujúce sekčné ventily na držiaku ventilu a demontujte zo stroja potrubia ventilov. V prípade stredného sekčného ventilu demontujte zo stroja potrubie sekčného ventilu ([Obrázok 121](#)).

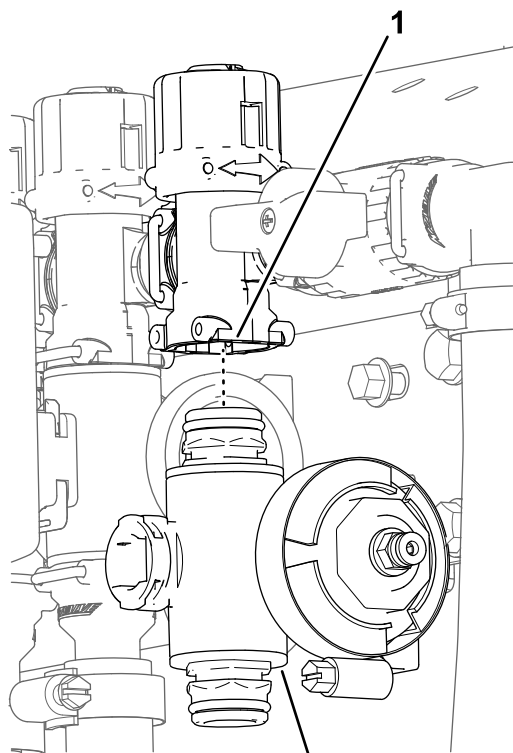

Obrázok 121

1. Armatúra obtoku 2. Potrubie sekčného ventilu

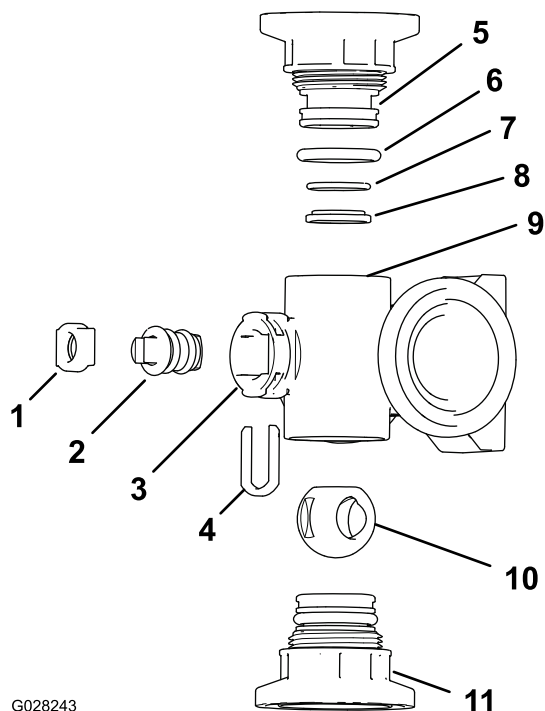

G028243

g028243

Obrázok 123

Potrubie premiešavacieho ventilu

- | | |
|--|---|
| 1. Úchytka drieku | 7. Tesniaci krúžok zadného sedla (0,676 x 0,07 palca) |
| 2. Driek ventilu | 8. Krúžok sedla ventilu |
| 3. Predný port | 9. Teleso potrubia |
| 4. Úchytka drieku | 10. Guľový ventil |
| 5. Armatúra koncového uzáveru | 11. Zostava armatúry koncového uzáveru |
| 6. Tesniaci krúžok sedla koncového uzáveru (0,796 x 0,139 palca) | |

Čistenie ventilu potrubia

1. Driek ventilu umiestnite tak, aby bol v uzavretej polohe (**Obrázok 122B**).

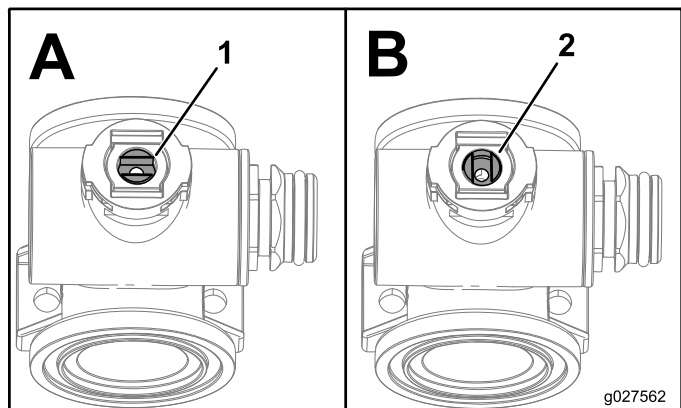

g027562

g027562

Obrázok 122

1. Otvorený ventil 2. Zatvorený ventil

2. Z každého konca telesa potrubia demontujte 2 zostavy armatúr koncových uzáverov (**Obrázok 123** a **Obrázok 124**).

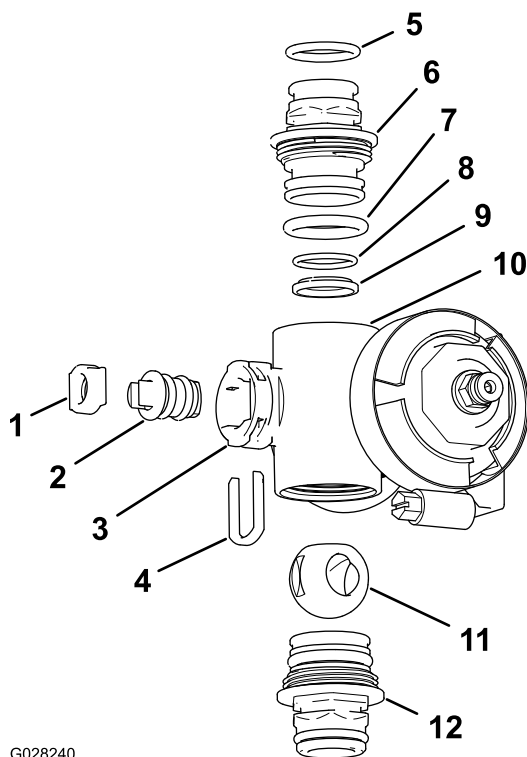

G028240

g028240

Obrázok 124

Potrubie sekčného ventilu

- | | |
|---|--|
| 1. Sedlo drieku ventilu | 7. Tesniaci krúžok koncového uzáveru (0,796 x 0,139 palca) |
| 2. Zostava drieku ventilu | 8. Tesniaci krúžok zadného sedla (0,676 x 0,07 palca) |
| 3. Predný port | 9. Sedlo guľového ventilu |
| 4. Úchytka drieku | 10. Teleso potrubia |
| 5. Tesniaci krúžok armatúry výstupu (0,737 x 0,103 palca) | 11. Guľový ventil |
| 6. Prípojka (potrubie) | 12. Zostava prípojky (potrubie) |

- Driek ventilu otočte tak, aby bol guľový ventil v otvorenej polohe (Obrázok 122A).
Poznámka: Keď je driek ventilu paralelný s prietokom ventilu, guľôčka sa vysunie.
- Demontujte úchytka drieku z otvorov v prednom porte v potrubí (Obrázok 123 a Obrázok 124).
- Demontujte úchytka drieku a sedlo drieku ventilu z potrubia (Obrázok 123 a Obrázok 124).
- Siahnite do telesa potrubia a vyberte zostavu drieku ventilu (Obrázok 123 a Obrázok 124).
- Vyčistite vnútornú časť potrubia a vonkajšiu časť guľového ventilu, zostavu drieku ventilu, úchytka drieku a koncové armatúry.

Montáž ventilu potrubia

Materiál, ktorý dodáva operátor: priehľadné silikónové mazivo.

Dôležité: Pri montáži ventilu používajte len silikónové mazivo.

- Skontrolujte stav tesniacich krúžkov armatúry výstupu (len potrubie sekčného ventilu), tesniace krúžky koncových uzáverov, tesniace krúžky zadného sedla a sedlo guľového ventilu, či nie sú poškodené alebo opotrebované (Obrázok 123 a Obrázok 124).
Poznámka: Všetky poškodené alebo opotrebované tesniace krúžky alebo sedlá vymeňte.
- Na driek ventilu naneste silikónové mazivo a driek zasunúť do sedla drieku ventilu (Obrázok 123 a Obrázok 124).
- Driek ventilu a sedlo namontujte do potrubia a zaistite ich úchytka drieku (Obrázok 123 a Obrázok 124).
- Uistite sa, či sú tesniaci krúžok zadného sedla a sedlo guľového ventilu zarovnané a pevne umiestnené v armatúre koncového uzáveru (Obrázok 123 a Obrázok 124)
- Zostavu armatúry koncového uzáveru montujte do telesa potrubia, kým sa prírubu armatúry koncového uzáveru nedotkne telesa potrubia (Obrázok 123 a Obrázok 124). Potom armatúru koncového uzáveru otočte ešte o 1/8 až 1/4 otočenia.

Poznámka: Postupujte opatrne, aby ste nepoškodili koniec armatúry.

- Do telesa ventilu zasunúť guľôčku (Obrázok 125).

Poznámka: Driek ventilu by mal zapadnúť do drážky guľôčky. Ak do nej driek ventilu nezapadne, upravte polohu guľôčky (Obrázok 125).

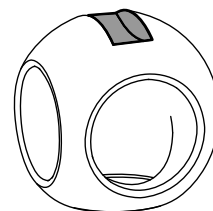
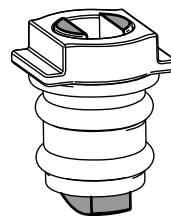

g027565

Obrázok 125

g027565

- Zostavu drieku ventilu otočte tak, aby sa ventil zatvoril (Obrázok 122B)

- Kroky 4 a 5 zopakujte na druhej zostave armatúry koncového uzáveru.

Montáž regulačného ventilu rozsahu potrubia

- Zarovnajzte tesnenie medzi prírubami potrubia regulačného ventilu rozsahu a hlavy tlakového filtra (Obrázok 126A).

Poznámka: V prípade potreby uvoľnite montážny hardvér hlavy tlakového filtra a povoľte ju.

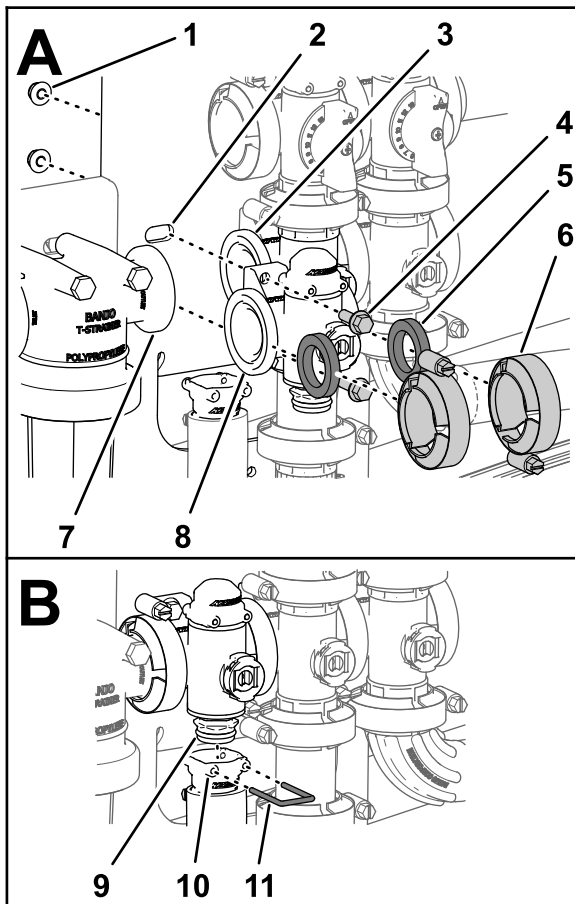

Obrázok 126

g238670

- | | | |
|-------------------------------------|---------------------------------------|--------------------------------|
| 1. Poistná matica (¼ palca) | 5. Tesnenie | 9. Prípojka (ventil potrubia) |
| 2. Držiak ventilu | 6. Svorka príruby | 10. Objímka (armatúra výstupu) |
| 3. Príruba (premiešavací ventil) | 7. Príruba (hlava tlakového filtra) | 11. Úchytka |
| 4. Skrutka s prírubou (¼ x ¾ palca) | 8. Príruba (regulačný ventil rozsahu) | |

svorky s prírubou a utiahnite ju rukou (Obrázok 126A).

- Zarovnajzte tesnenie medzi prírubami regulačného ventilu rozsahu a potrubím premiešavacieho ventilu (Obrázok 126A).
- Potrubie regulačného ventilu rozsahu, tesnenie a potrubie premiešavacieho ventilu zmontujte pomocou svorky s prírubou a utiahnite ju rukou (Obrázok 126A).
- Regulačný ventil rozsahu namontujte na držiak ventilu pomocou 2 skrutiek s prírubou a 2 poistných matíc s prírubou (Obrázok 126A), ktoré ste demontovali v kroku 3 časti Demontáž regulačného ventilu rozsahu potrubia (strana 80), a utiahnite ich momentom 10 až 12 N·m.
- Armatúru výstupu namontujte na armatúru prípojky v spodnej časti potrubia pre regulačný ventil rozsahu (Obrázok 126B).
- Armatúru výstupu na armatúre prípojky zaistíte vloženíím úchytka do objímky armatúry výstupu (Obrázok 126B).
- Ak ste uvoľnili montážny hardvér pre hlavu tlakového filtra, maticu a skrutku utiahnite momentom 10 až 12 N·m.

Montáž premiešavacieho ventilu potrubia

- Zarovnajzte prírubu potrubia premiešavacieho ventilu, tesnenie a prírubu premiešavacieho obtokového ventilu (Obrázok 127).

Poznámka: V prípade potreby uvoľnite montážny hardvér ventilu hlavného rámu a povoľte ho.

- Potrubie regulačného ventilu rozsahu, tesnenie a hlavu tlakového filtra zmontujte pomocou

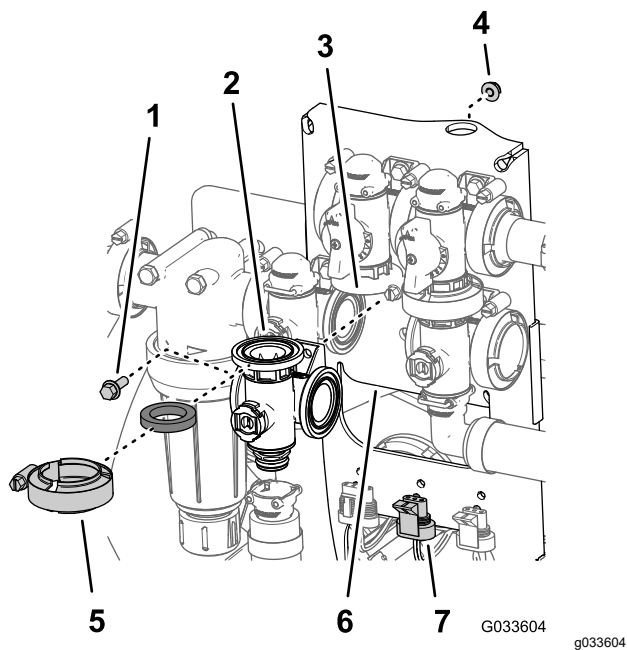

Obrázok 127

- | | |
|--|--|
| 1. Skrutka s prírubou
($\frac{1}{4} \times \frac{3}{4}$ palca) | 5. Svorka príruby |
| 2. Tesnenie | 6. Držiak ventilu |
| 3. Potrubie (premiešavací ventil) | 7. 3-kolíkový konektor
(mechanizmus ventilu –
premiešavací ventil) |
| 4. Poistná matica s prírubou
($\frac{1}{4}$ palca) | |

2. Premiešavací obtokový ventil, tesnenie a potrubie premiešavacieho ventilu zmontujte pomocou svorky s prírubou a utiahnite ju rukou (Obrázok 128).
3. Zarovnajte tesnenie medzi prírubami regulačného ventilu rozsahu a potrubím premiešavacieho ventilu (Obrázok 128A).

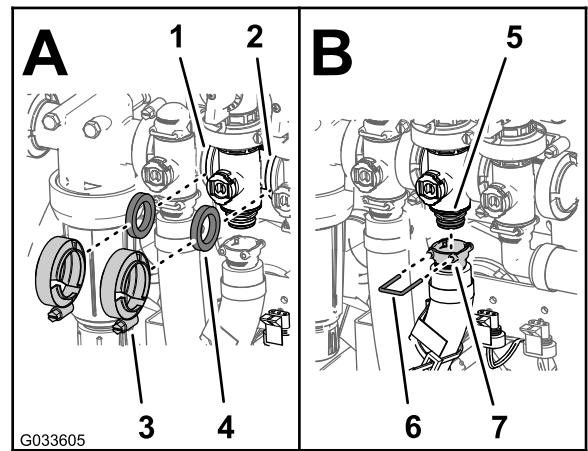

Obrázok 128

- | | |
|---------------------------------------|-------------------------------|
| 1. Príruba (regulačný ventil rozsahu) | 5. Prípojka (ventil potrubia) |
| 2. Príruba (ventil hlavného rámu) | 6. Objímka (armatúra výstupu) |
| 3. Svorka príruby | 7. Úchytka |
| 4. Tesnenie | |

4. Regulačný ventil rozsahu, tesnenie a potrubie premiešavacieho ventilu zmontujte pomocou svorky s prírubou a utiahnite ju rukou (Obrázok 128A).
5. Zarovnajte tesnenie medzi prírubami potrubia premiešavacieho ventilu a ventilom hlavného rámu (Obrázok 128A).
6. Potrubie premiešavacieho ventilu, tesnenie a ventil hlavného rámu zmontujte pomocou svorky s prírubou a utiahnite ju rukou (Obrázok 128A).
7. Armatúru výstupu namontujte na armatúru prípojky v spodnej časti potrubia pre premiešavací ventil (Obrázok 128B).
8. Armatúru výstupu na armatúre prípojky zaistíte vložení úchytka do objímky armatúry výstupu (Obrázok 128B).
9. Premiešavací ventil namontujte na držiak ventilu pomocou skrutky s prírubou a poistnej matice s prírubou (Obrázok 127), ktoré ste demontovali v kroku 3 časti [Demontáž premiešavacieho ventilu potrubia \(strana 81\)](#), a utiahnite ich momentom 10 až 12 N·m.
10. Ak ste uvoľnili montážny hardvér pre ventil hlavného rámu, maticu a skrutku utiahnite momentom 10 až 12 N·m.

Montáž ventilu hlavného rámu potrubia

1. Zarovnajte prírubu potrubia ventilu hlavného rámu, tesnenie a prírubu obtokového ventilu hlavného rámu (Obrázok 129).

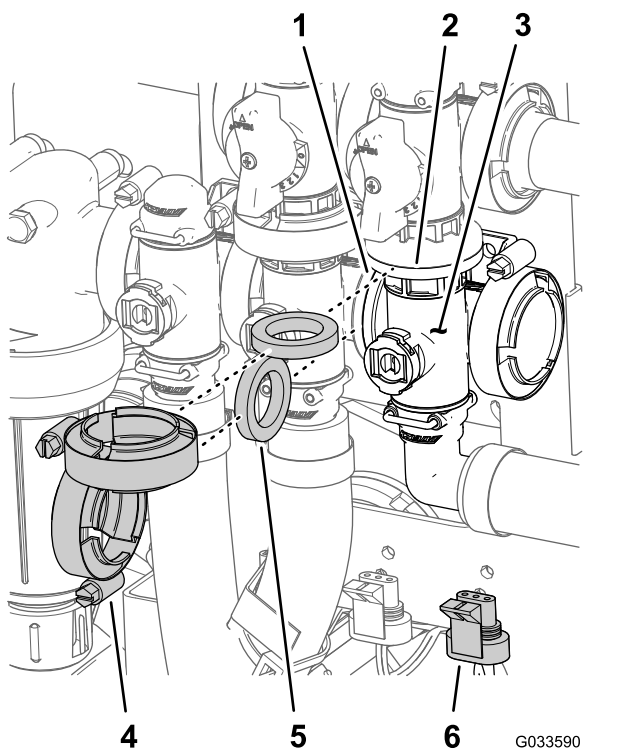

Obrázok 129

- | | |
|---|--|
| 1. Príruba (premiešavací ventil) | 4. Svorka príruby |
| 2. Príruba (obtok – ventil hlavného rámu) | 5. Tesnenie |
| 3. Potrubie (ventil hlavného rámu) | 6. 3-koľkový konektor (mechanizmus ventilu – ventil hlavného rámu) |

- Potrubie ventilu hlavného rámu, tesnenie a obtokový ventil hlavného rámu zmontujte pomocou svorky s prírubou a utiahnite ju rukou (Obrázok 129).
- Zarovnajte prírubu potrubia ventilu hlavného rámu, tesnenie a potrubie premiešavacieho ventilu (Obrázok 129).
- Potrubie ventilu hlavného rámu, tesnenie a potrubie premiešavacieho ventilu zmontujte pomocou svorky s prírubou a utiahnite ju rukou (Obrázok 129).
- Armatúru výstupu s 90° uhlom namontujte na armatúru prípojky v spodnej časti potrubia pre ventil hlavného rámu (Obrázok 130).

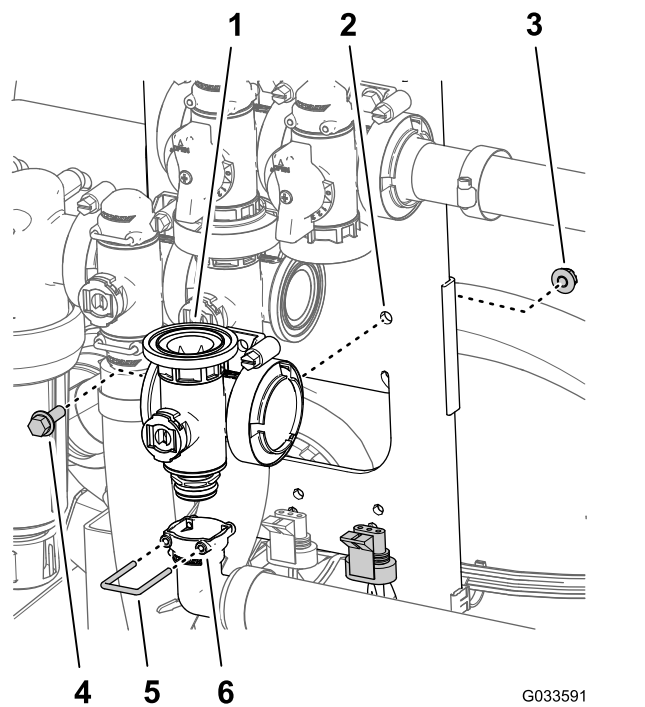

Obrázok 130

- | | |
|--|---|
| 1. Potrubie (ventil hlavného rámu) | 4. Skrutka s prírubou (¼ x ¾ palca) |
| 2. Držiak ventilu | 5. Úchytka |
| 3. Poistná matica s prírubou (¼ palca) | 6. Objímka (armatúra výstupu s 90° uhlom) |

- Armatúru výstupu na armatúre prípojky zaistíte vložением úchytky do objímky armatúry výstupu (Obrázok 130).
- Premiešavací ventil namontujte na držiak ventilu pomocou skrutky s prírubou a poistnej matice s prírubou (Obrázok 129), ktoré ste demontovali v kroku 3 časti **Demontáž ventilu hlavného rámu potrubia (strana 82)**, a utiahnite ich momentom 10 až 12 N·m.

Montáž sekčného ventilu potrubia

- Vrchnú armatúru koncového uzáveru zasuňte do ventilu potrubia na prípojke obtoku (Obrázok 131A).

Poznámka: V prípade potreby uvoľnite montážny hardvér prípojky obtoku a povoľte ju.

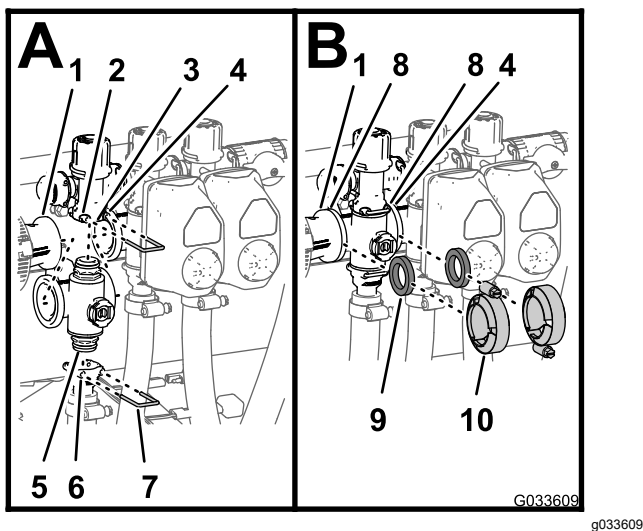

Obrázok 131

- | | |
|--|---------------------------------------|
| 1. Príruba (prípojka redukcie) | 6. Objímka (armatúra výstupu) |
| 2. Objímka (armatúra obtoku) | 7. Úchytka |
| 3. Armatúra obtoku | 8. Príruba (potrubie – sekčný ventil) |
| 4. Príruba (susedné potrubie – premiešavací ventil) | 9. Tesnenie |
| 5. Armatúra koncového uzáveru (zostava ventilu potrubia) | 10. Svorka príruby |

2. Armatúru koncového uzáveru na prípojke obtoku zaistíte vložением úchytky do objímky armatúry obtoku (Obrázok 131A).
3. Armatúru výstupu namontujete na spodnú armatúru koncového uzáveru ventilu potrubia (Obrázok 131A).
4. Armatúru koncového uzáveru na prípojke výstupu zaistíte vložением úchytky do objímky armatúry výstupu (Obrázok 131A).
5. Zarovnajte tesnenie medzi prírubami prípojky redukcie a potrubím sekčného ventilu (Obrázok 131B).
6. Prípojku redukcie, tesnenie a potrubie sekčného ventilu zmontujte pomocou svorky a utiahnite ju rukou (Obrázok 131B).
7. Ak montujete 2 sekčné ventily úplne vľavo, zarovnajte tesnenie medzi prírubami 2 susedných potrubí sekčných ventilov (Obrázok 131B).
8. 2 susedné potrubia sekčných ventilov a tesnenie zmontujte pomocou svorky a utiahnite ju rukou (Obrázok 131B).
9. V prípade ľavého a pravého sekčného ventilu rámu namontujte ventily na držiak ventilu pomocou skrutky s prírubou a poistnej matice s prírubou, ktoré ste demontovali v kroku 3 časti

Demontáž sekčného ventilu potrubia (strana 83), a utiahnite ich momentom 10 až 12 N·m.

10. Ak ste uvoľnili montážny hardvér pre prípojku obtoku, maticu a skrutku utiahnite momentom 10 až 12 N·m.

Montáž mechanizmu ventilu

1. Mechanizmus zarovnajte s ventilom potrubia (Obrázok 112).
2. Mechanizmus a ventil zaistíte pomocou úchytky, ktorú ste demontovali v kroku 3 časti Demontáž mechanizmu ventilu (strana 80).
3. Pripojte 3-kolíkový konektor káblového zväzku mechanizmu ventilu k 3-zásuvkovému konektoru káblového zväzku postrekovača.

Uskladnenie

1. Pred opustením stroj zaparkujte na rovnom povrchu, zatiahnite parkovaciu brzdu, vypnite čerpadlo postrekovača a motor, vyberte kľúč a počkajte, kým sa všetky časti neprestanú pohybovať.
Poznámka: V prípade modelov Workman série HD a HDX s manuálnou prevodovkou deaktivujte pomocný hriadeľ.
2. Odstráňte nečistoty a hlinu z celého stroja vrátane vonkajších rebier hlavy valcov motora a plášťa dúchadla.

Dôležité: Stroj môžete umývať jemným čistiacim prostriedkom a vodou. Stroj nečistíte vysokým tlakom vody. Umývanie vysokým tlakom vody môže poškodiť elektrický systém alebo vymyť potrebné mazivo na trecích bodoch. Vyhnite sa nadmernému používaniu vody, a to najmä v blízkosti ovládacieho panela, svetlometov, motora a batérie.

3. Systém postrekovača upravujte takto:
 - A. Vypustite nádrž na čerstvú vodu.
 - B. Systém postrekovača vypustite čo najviac.
 - C. Podľa pokynov výrobcu roztoku pripravte protimrazový roztok RV bez obsahu alkoholu na ochranu pred koróziou.
 - D. Do nádrže na čerstvú vodu a nádrže postrekovača pridajte protimrazový roztok RV.
 - E. Na niekoľko minút pustite čerpadlo postrekovača, aby protimrazový roztok RV cirkuloval po systéme postrekovača a celom namontovanom príslušenstve postrekovača. Pozrite si časť [Čerpadlo postrekovača \(strana 39\)](#).
 - F. Nádrž na čerstvú vodu a systém postrekovača vypustite čo najviac.
4. Na zdvihnutie rámov použite prepínače zdvíhania rámov. Rámy zdvíhajte, kým sa úplne nepresunú do prepravných vidlíc rámov, teda do prepravnej polohy v tvare písmena X, a kým sa úplne nestiahnu valce rámov.
Poznámka: Uistite sa, že sú valce rámov úplne stiahnuté, aby ste predišli poškodeniu tyče mechanizmu.

5. V prípade krátkodobého alebo dlhodobého skladovania vykonajte tieto kroky údržby:
 - **Krátkodobé skladovanie** (menej ako 30 dní) – vyčistíte systém postrekovača.

Pozrite si časť [Čistenie postrekovača \(strana 66\)](#).

- **Dlhodobé skladovanie** (viac ako 30 dní) – vykonajte tieto kroky:
 - A. Vyčistíte ventily postrekovača. Pozrite si časť [Čistenie ventilov postrekovača \(strana 80\)](#).
 - B. Namažte postrekovač. Pozrite si časť [Mazanie \(strana 74\)](#).
 - C. Skontrolujte a utiahnite všetky západky, matice a skrutky.
Poznámka: Všetky opotrebované alebo poškodené diely opravte alebo vymeňte.
 - D. Skontrolujte stav všetkých hadíc.
Poznámka: Všetky opotrebované alebo poškodené hadice vymeňte.
 - E. Utiahnite všetky armatúry hadíc.
 - F. Všetky poškrábané alebo nenatreté kovové povrchy natrite farbou od autorizovaného distribútora spoločnosti Toro.
 - G. Stroj skladujte v čistej a suchej garáži alebo skladovacom priestore.
 - H. Vyberte kľúč zo štartovacieho spínača a odložte ho na bezpečné miesto mimo dosahu detí.
 - I. Stroj zakryte, aby ste ho chránili, a udržiavajte ho v čistote.

Demontáž postrekovača a plošiny nádrže

Nosnosť zdvíhacieho zariadenia: 408 kg

⚠ NEBEZPEČIE

Zostava nádrže postrekovača predstavuje riziko súvisiace s nahromadenou energiou. Ak sa pri montáži alebo demontáži zostavy nepostupuje správne, zostava by sa mohla pohnúť alebo spadnúť a zraniť vás alebo okolostojace osoby.

Na podopretie zostavy nádrže postrekovača s demontovanými úchytkami počas montáže, demontáže alebo inej údržby použite popruhy a portálový žeriav.

Príprava strednej konzoly

1. Odpojte káble z batérie. Pozrite si časť [6 Odpojenie batérie \(strana 17\)](#).

2. Oddelíte blok poistiek postrekovača od bloku poistiek stroja a odpojte vodiče medzi 2 blokmi poistiek. Pozrite si časť [11 Montáž bloku poistiek postrekovača \(strana 22\)](#).
3. Demontujte káblový zväzok z J-svoriek. Pozrite si časť [Vedenie zadných elektrických káblových zväzkov postrekovača k riadiacej konzole \(strana 21\)](#).
4. Uvoľníte ručný gombík, ktorý sa nachádza pod konzolou, a vyberte závlačku. Pozrite si časť [Montáž riadiacej konzoly na stroj \(strana 20\)](#).
5. Odpojte svorky vodičov, ktoré spájajú blok poistiek postrekovača s blokom poistiek stroja. Pozrite si časť [11 Montáž bloku poistiek postrekovača \(strana 22\)](#).
6. Oddelíte blok poistiek postrekovača od bloku poistiek stroja. Pozrite si časť [11 Montáž bloku poistiek postrekovača \(strana 22\)](#).
7. Demontujte konzolu z montážnej konzoly na paneli stroja a zarovnajete otočný čap na riadiacej konzole so skladovacou konzolou v prednej časti popruhu nádrže ([Obrázok 132](#)). Pozrite si časť [Montáž riadiacej konzoly na stroj \(strana 20\)](#).

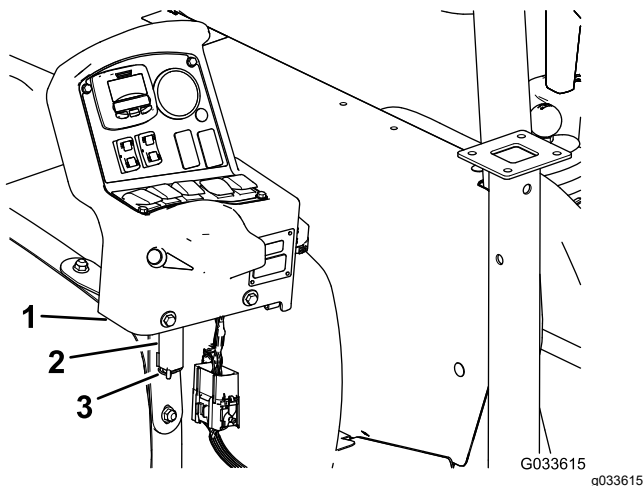

Obrázok 132

1. Riadiaca konzola
2. Skladovacia konzola (predná časť popruhu nádrže postrekovača)
3. Spona

8. Konzolu namontujte na druhú konzolu a otočný čap na konzole zaistíte závlačkou ([Obrázok 132](#)).

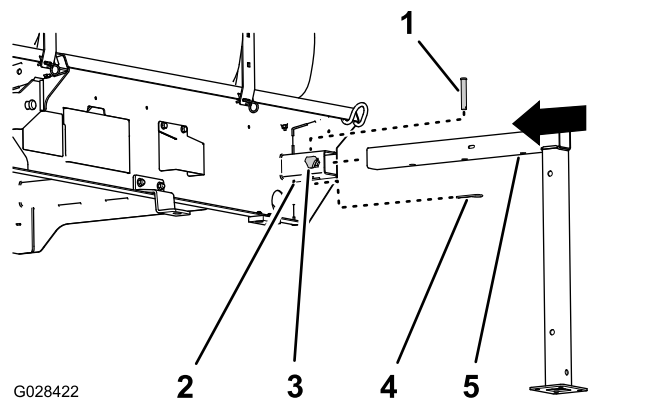

Obrázok 133

1. Vidlicový čap ($\frac{1}{2} \times 3$ palce)
2. Puzdro stojana
3. Poistný gombík
4. Závlačka ($\frac{5}{32} \times 2\text{-}\frac{5}{8}$ palca)
5. Predný stojan

2. Stojan zasúvajte do puzdra, kým sa stredný otvor vo vodorovnej rúrke stojana nezarovná s otvorom vo vrchnej časti puzdra ([Obrázok 133](#)).
3. Vidlicový čap ($\frac{1}{2} \times 3$ palce) zasuňte do otvorov v stojane a puzdre a zaistíte ho závlačkou ($\frac{5}{32} \times 2\text{-}\frac{5}{8}$ palca).
4. Naskrutkujte poistný gombík na puzdro a utiahnite ho rukou ([Obrázok 133](#)).
5. Zadný stojan zarovnajete s puzdrom zadného stojana ([Obrázok 134](#)).

Montáž stojanov

Nosnosť zdvíhacieho zariadenia: 408 kg

1. Zarovnajete predný stojan s puzdrom stojana na prednej časti nádrže ([Obrázok 133](#)).

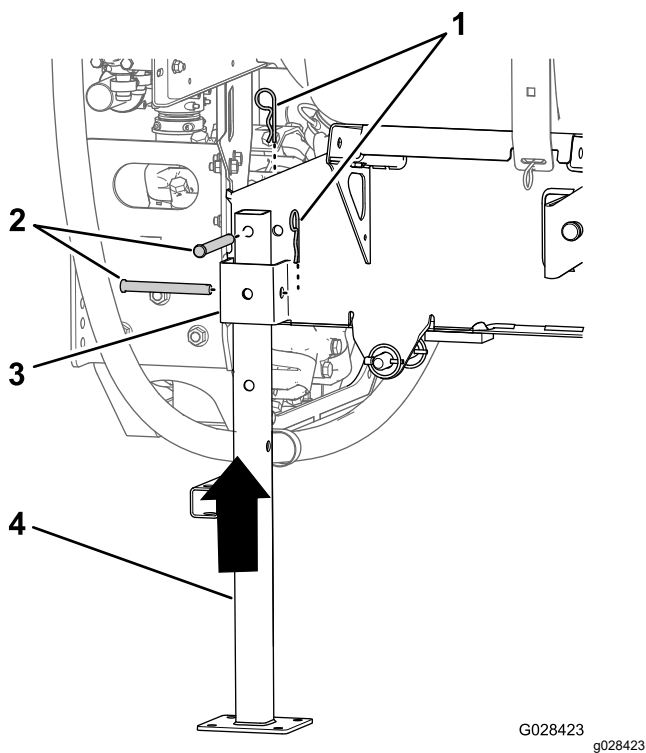

Obrázok 134

- | | |
|---|-------------------|
| 1. Závlačka
(5/32 x 2-5/8 palca) | 3. Puzdro stojana |
| 2. Vidlicový čap
(1/2 x 4-1/2 palca) | 4. Zadný stojan |

- Zarovnajte otvor vo vrchnej časti stojana s otvorom v ráme plošiny nádrže (Obrázok 134).
- Stojan na puzdre a ráme zaistíte pomocou 2 vidlicových čapov (1/2 x 4-1/2 palca) a 2 závlačiek (5/32 x 2-5/8 palca), ako je znázornené na Obrázok 134.
- Kroky 1 až 7 zopakujte pre predný a zadný stojan na druhej strane plošiny nádrže.

Demontáž plošiny postrekovača

- Spustíte rámy približne v uhle 45° a potom ich otočíte dopredu (Obrázok 135).

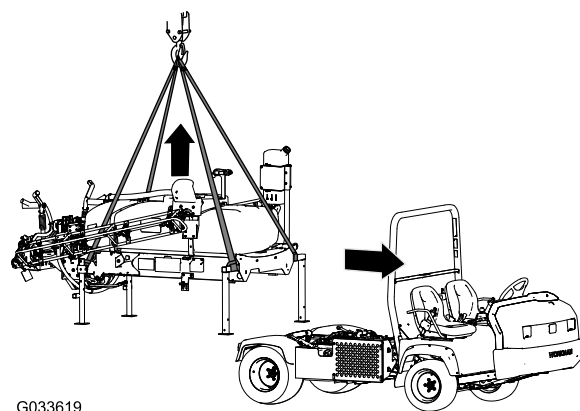

Obrázok 135

- Demontujte 2 skrutky (1/2 x 1-1/2 palca) a 2 poistné matice (1/2 palca) zaistujúce pridržiavaciu konzolu zostavy plošiny nádrže na konzole plošiny na ráme na oboch stranách stroja. Pozrite si časť 13 Spustenie plošiny nádrže (strana 26).
- Zdvihnite plošinu nádrže pomocou zdvíhacích valcov, namontujte cylindrický zámok a vykonajte tieto kroky:

Poznámka: Pozrite si časť Zdvihnutie zostavy nádrže (strana 73).

- V prípade modelov Workman série HD a HDX s manuálnou prevodovkou odpojte pomocný hriadeľ z prevodovky pomocného hriadeľa. Informácie o súprave na úpravu postrekovača na trávniky Multi Pro WM pre úžitkové vozidlá Manual Workman nájdete v pokynoch na montáž.
 - V prípade modelov Workman série HDX s automatickou prevodovkou odpojte hadice na paneli hydrauliky s vysokým prietokom a na armatúry nasadíte uzávery. Informácie o súprave na úpravu postrekovača na trávniky Multi Pro WM pre úžitkové vozidlá Automatic Workman nájdete v pokynoch na montáž.
 - Odpojte káblový zväzok snímača rýchlosti. Pozrite si časti Pripojenie káblového zväzku snímača rýchlosti (modely série HD s manuálnou prevodovkou) (strana 18) a Pripojenie káblového zväzku snímača rýchlosti (model HDX-Auto) (strana 18).
- Demontujte cylindrický zámok a pomocou zdvíhacích valcov spustíte plošinu nádrže. Pozrite si časť Spustenie zostavy nádrže (strana 74).
 - Zdvíhacie zariadenie pripevníte k vodorovným rúrkam predných stojanov a zvislému stĺpiku zadných stojanov (Obrázok 135).

6. Zostavu nádrže zdvihnite 7,5 až 10 cm a demontujte svorníky a vidlicové čapy zaisťujúce zdvíhacie valce na zostave nádrže.
7. Plošinu nádrže zdvihnite zo stroja dostatočne vysoko na vytiahnutie plošiny zo stroja ([Obrázok 135](#)).
8. Opatrne presuňte vozidlo dopredu a mimo plošiny nádrže.
9. Pomaly spustite plošinu nádrže na zem.

Odstraňovanie závad

Závada	Možné príčiny	Způsob opravy
Sekcia nestrieka.	<ol style="list-style-type: none"> 1. Elektrická prípojka na sekčnom ventilu je znečistená alebo odpojená. 2. Vypálila sa poistka. 3. Hadica je pricviknutá. 4. Sekčný obtok je nesprávne nastavený. 5. Sekčný ventil je poškodený. 6. Elektrický systém je poškodený. 	<ol style="list-style-type: none"> 1. Ventil vypnite manuálne. Odpojte elektrický konektor na ventilu, vyčistite všetky vodiče a potom ho znova pripojte. 2. Skontrolujte poistky a v prípade potreby ich vymeňte. 3. Hadicu opravte alebo vymeňte. 4. Upravte sekčný obtok. 5. Obráťte sa na autorizovaného distribútora spoločnosti Toro. 6. Obráťte sa na autorizovaného distribútora spoločnosti Toro.
Sekcia sa nevypína.	<ol style="list-style-type: none"> 1. Sekčný ventil je poškodený. 	<ol style="list-style-type: none"> 1. Rozoberte sekčný ventil. Pozrite si časť Čistenie ventilov postrekovača. Skontrolujte všetky diely a všetky poškodené vymeňte.
Na sekčnom ventilu dochádza k úniku.	<ol style="list-style-type: none"> 1. Tesnenie alebo sedlo ventilu je opotrebované alebo poškodené. 	<ol style="list-style-type: none"> 1. Rozoberte ventil a pomocou súpravy na opravu ventilov vymeňte tesnenia. Obráťte sa na autorizovaného distribútora spoločnosti Toro.
Keď sú prepínače sekcií vypnuté, striekacie dýzy kvapkajú.	<ol style="list-style-type: none"> 1. Medzi telesom dýzy a membránou spätnej klapky sa nahromadili nečistoty. 	<ol style="list-style-type: none"> 1. Vyčistite teleso dýzy a membránu. Pozrite si časti Čistenie telesa dýzy a membrány spätnej klapky.
Po zapnutí rámu dochádza k poklesu tlaku.	<ol style="list-style-type: none"> 1. Obtokový ventil rámu je nesprávne nastavený. 2. V telese ventilu rámu je nejaká prekážka. 3. Filter dýzy je poškodený alebo upchatý. 	<ol style="list-style-type: none"> 1. Upravte obtokový ventil rámu. 2. Demontujte vstupnú a výstupnú prípojku ventilu rámu a odstráňte všetky prekážky. 3. Demontujte a skontrolujte všetky dýzy.

Schémata

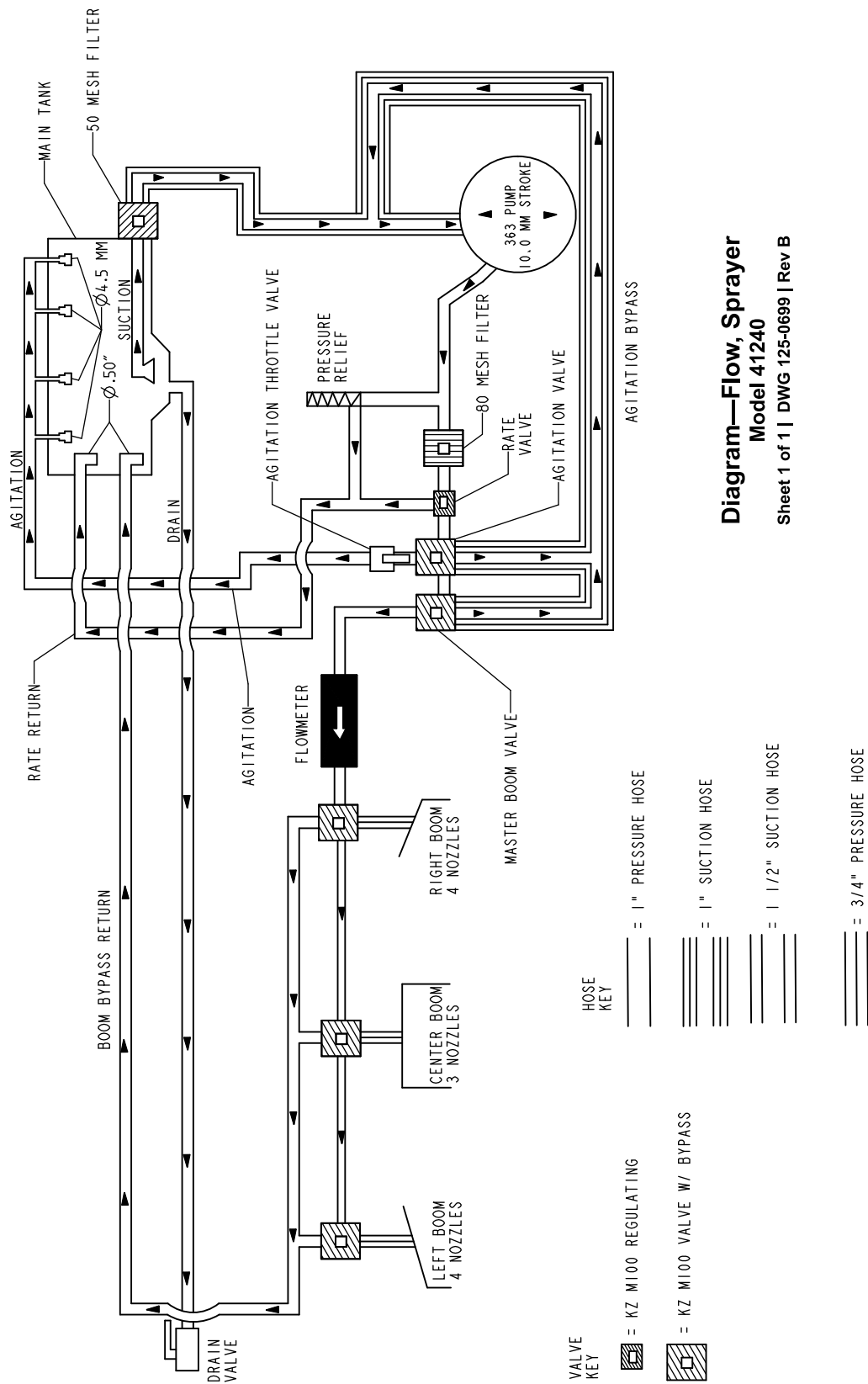

Diagram—Flow, Sprayer
Model 41240
 Sheet 1 of 1 | DWG 125-0699 | Rev B

Schéma prietoku, systém postrekovača (Rev. B)

g209531

Poznámky:

Poznámky:

Oznámenie o ochrane osobných údajov v Európe

Údaje zhromažďované spoločnosťou Toro

Záruka spoločnosti Toro (Toro) zohľadňuje ochranu vašich osobných údajov. Žiadame vás, aby ste nám priamo alebo prostredníctvom miestnej spoločnosti alebo predajcu spoločnosti Toro poskytli niektoré osobné údaje, na základe ktorých budeme môcť spracovať vaše reklamácie v záručnej lehote a spojiť sa s vami v prípade stiahnutia výrobku z trhu.

Záručný systém spoločnosti Toro hostujú servery v USA. Zákony o ochrane osobných údajov v USA nemusia poskytovať rovnakú ochranu osobných údajov, akú zabezpečujú zákony vašej krajiny.

KEĎ NÁM POSKYTNETE OSOBNÉ ÚDAJE, ZÁROVEŇ VYJADRUJTE SÚHLAS SO SPRACOVANÍM OSOBNÝCH ÚDAJOV SPÔSOBOM UVEDENÝM V TOMTO OZNÁMENÍ O OCHRANE OSOBNÝCH ÚDAJOV.

Spôsob použitia osobných údajov spoločnosťou Toro

Spoločnosť Toro môže používať vaše osobné údaje na spracovanie reklamácií v záručnej lehote, na kontaktovanie sa s vami v prípade stiahnutia produktu z predaja a z akýchkoľvek iných dôvodov, o ktorých vás budeme informovať. V súvislosti s ktoroukoľvek z týchto aktivít môže spoločnosť Toro poskytnúť vaše údaje svojim pobočkám, predajcom alebo iným obchodným partnerom. Vaše osobné údaje nebudeme predávať žiadnej inej spoločnosti. Vyhradujeme si právo sprístupniť osobné údaje, ak to vyžadujú platné zákony a na požiadanie príslušných úradov, ak je to potrebné na správnu prevádzku našich systémov alebo z dôvodu vašej ochrany alebo ochrany iných používateľov.

Uchovávanie vašich osobných údajov

Vaše osobné údaje budeme uchovávať, kým ich budeme potrebovať na účely, na ktoré boli pôvodne získané alebo na iné oprávnené účely (ako je dodržiavanie predpisov) alebo podľa požiadaviek platných zákonov.

Závazok spoločnosti Toro týkajúci sa bezpečnosti vašich osobných údajov

Prijímame všetky primerané bezpečnostné opatrenia, aby sme zabezpečili vaše osobné údaje. Prijímame tiež všetky opatrenia na zachovávanie presnosti a aktuálnosti vašich osobných údajov.

Prístup k osobným údajom a ich oprava

Ak chcete skontrolovať alebo opraviť svoje osobné údaje, obráťte sa na nás zaslaním e-mailu na adresu legal@toro.com.

Austrálske spotrebiteľské právo

Austrálski zákazníci nájdu podrobnosti týkajúce sa austrálskeho spotrebiteľského práva buď vo vnútri škatule, alebo u miestneho predajcu značky Toro.



Záruka od spoločnosti Toro

Dvojročná obmedzená záruka

Podmienky a príslušné výrobky

Spoločnosť Toro Company a jej sesterská spoločnosť Toro Warranty Company na základe vzájomnej dohody spoločne zaručujú, že váš komerčný produkt značky Toro (ďalej uvádzané ako „produkt“) nemá žiadne chyby materiálov a spracovania na obdobie dvoch rokov alebo 1500 prevádzkových hodín* podľa toho, čo nastane skôr. Táto záruka sa vzťahuje na všetky produkty s výnimkou prevzdušňovačov (pozrite si samostatné vyhlásenie o záruke na tieto produkty). Keď nastane okolnosť krytá zárukou, bezplatne opravíme produkt vrátane diagnostiky, práce, dielov a prepravy. Platnosť tejto záruky začína dátumom doručenia produktu pôvodnému kupujúcemu. * Produkt vybavený hodinovým počítadlom.

Pokyny na získanie záručného servisu

Nesiete zodpovednosť za okamžité upozornenie distribútora komerčných produktov alebo autorizovaného predajcu komerčných produktov, od ktorého ste si kúpili produkt, na vznik okolnosti krytej zárukou. Ak potrebujete pomoc pri vyhľadani distribútora komerčných produktov alebo autorizovaného predajcu, prípadne ak máte otázky týkajúce sa vašich práv alebo povinností vyplývajúcich zo záruky, obráťte sa na nás:

Toro Commercial Products Service Department

Toro Warranty Company

8111 Lyndale Avenue South

Bloomington, MN 55420-1196

952-888-8801 alebo 800-952-2740

E-mail: commercial.warranty@toro.com

Povinnosti majiteľa

Ako majiteľ produktu ste zodpovední za povinnú údržbu a nastavenia uvedené v *používateľskej príručke*. Nevykonávanie požadovanej údržby a nastavení môže byť dôvodom na zrušenie nároku na záruku.

Položky a podmienky, ktoré nie sú zahrnuté

Nie všetky poruchy alebo nesprávna činnosť produktu, ktoré sa vyskytnú počas záručnej doby, sú chybami materiálov alebo vyhotovenia. Táto záruka sa nevzťahuje na nasledujúce okolnosti:

- Poruchy produktu spôsobené používaním náhradných dielov od iného výrobcu ako spoločnosť Toro alebo montáž a používanie doplnkov, prípadne upraveného príslušenstva a produktov od iného výrobcu ako spoločnosť Toro. Výrobca môže na tieto položky poskytovať samostatnú záruku.
- Poruchy produktu v dôsledku nevykonania odporúčanej údržby alebo nastavení. Nedodržanie správnej údržby produktu spoločnosti Toro podľa odporúčaných úkonov údržby uvedených v *používateľskej príručke* môže viesť k zamietnutiu nárokov na záruku.
- Poruchy produktu v dôsledku prevádzky produktu nesprávnym, nedbalým alebo nebezpečným spôsobom.
- Diely, ktoré podliehajú bežnému opotrebeniu počas používania, ak neboli uznané ako chybné. Príklady dielov opotrebovaných používaním pri bežnej prevádzke produktu okrem iného zahŕňajú brzdové doštičky a obloženia, obloženia spojky, čepele, kotúče, valce a ložiská (utesnené alebo mazateľné), nože plošiny, zapalovacie sviečky, samonastavovacie kolieska a ložiská, pneumatiky, filtre, remene a určité komponenty postrekovača, napríklad membrány, dýzy, spätné klapky atď.
- Poruchy spôsobené vonkajšími vplyvmi. Vonkajšie vplyvy okrem iného zahŕňajú počasie, spôsoby uskladnenia, znečistenie, používanie neschválených palív, chladiacich kvapalín, mazív, aditív, hnojív, vody alebo chemických látok atď.
- Poruchy alebo problémy s výkonom v dôsledku používania palív (napríklad benzínu, dieselu alebo biodieselu), ktoré nespĺňajú príslušné priemyselné normy.

Iné krajiny ako Spojené štáty alebo Kanada

Zákazníci, ktorí si kúpili produkty od spoločnosti Toro dovezené z USA alebo Kanady, by sa mali obrátiť na svojho distribútora (predajcu) spoločnosti Toro a oboznámiť sa so zásadami týkajúcimi sa záruky platnými vo vašej krajine, provincii alebo štáte. Ak z nejakého dôvodu nie ste spokojní so servisom vášho distribútora alebo máte problémy so získaním informácií o záruke, obráťte sa na dovozcu spoločnosti Toro.

- Bežný hluk, vibrácie, opotrebovanie a poškodenie.
- Bežné opotrebovanie okrem iného zahŕňa poškodenie sedadiel v dôsledku opotrebovania alebo odretia, poškodený náter povrchov, poškrábané štítky alebo okná atď.

Diely

Na diely určené na výmenu podľa požadovanej údržby sa vzťahuje záruka na časové obdobie až do plánovanej výmeny tohto dielu. Na diely vymenené v rámci tejto záruky sa záruka vzťahuje počas trvania platnosti pôvodnej záruky na produkt a stávajú sa majetkom spoločnosti Toro. Spoločnosť Toro prijme konečné rozhodnutie o tom, či opraví existujúci diel alebo zostavu, alebo ich vymení. Spoločnosť Toro môže pri záručných opravách používať recyklované diely.

Záruka na trakčné a lítium-iónové batérie:

Trakčné a lítium-iónové batérie majú špecifikovaný celkový počet kilowathodín, ktoré môžu počas svojej životnosti poskytnúť. Techniky prevádzky, dobíjania a údržby môžu životnosť batérie predĺžiť alebo skrátiť. Keďže batérie v tomto produkte sa spotrebúvajú, množstvo užitočnej práce medzi intervalmi nabíjania sa bude pomaly znižovať, kým sa batéria úplne neopotrebuje. Výmena opotrebovaných batérií z dôvodu bežnej spotreby je zodpovednosťou majiteľa produktu. Počas bežnej záručnej lehoty produktu sa môže vyžadovať výmena batérie na náklady majiteľa. Poznámka: (len lítium-iónová batéria): pre lítium-iónovú batériu platí predĺžená záruka vzťahujúca sa len na diely od 3 do 5 rokov podľa času používania a spotrebovaných kilowathodín. Dodatočné informácie nájdete v *používateľskej príručke*.

Údržba vykonávaná majiteľom na vlastné náklady

Medzi bežné povinné servisy produktov od spoločnosti Toro na náklady majiteľa patrí optimalizácia motora, mazanie, čistenie a leštenie, výmena filtrov a chladiacej kvapaliny a vykonávanie odporúčanej údržby.

Všeobecné podmienky

V rámci tejto záruky je vaša jedinou náhradou oprava vykonaná autorizovaným distribútorom alebo predajcom spoločnosti Toro.

Ani Toro Company ani Toro Warranty Company nie je zodpovedná za nepriame, náhodné alebo následné škody vzniknuté v súvislosti s použitím produktov Toro, na ktoré sa vzťahuje táto záruka, vrátane akýchkoľvek nákladov alebo nákladov na poskytnutie náhradného vybavenia alebo služieb počas primeraného obdobia poruchy alebo nepoužívania až do dokončenia opráv v rámci tejto záruky. S výnimkou záruky na emisie uvedenej nižšie (ak platí) neexistuje žiadna ďalšia výslovná záruka. Všetky predpokladané záruky obchodovateľnosti a vhodnosti na určitý účel sú obmedzené na lehotu trvania tento výslovnej záruky.

Niektoré štáty neumožňujú vylúčenie náhodných alebo následných škôd ani obmedzenie dĺžky predpokladanej záruky, takže sa vyššie uvedené vylúčenia a obmedzenia na vás nemusia vzťahovať. Táto záruka vám poskytuje špecifické zákonné práva a môžete mať aj ďalšie práva, ktoré sa líšia v závislosti od konkrétneho štátu.

Poznámka k záruke na motor:

Na systém čistenia výfukových plynov vo vašom produkte sa môže vzťahovať samostatná záruka, ktorá spĺňa požiadavky Agentúry na ochranu životného prostredia USA (EPA) alebo Výboru štátu Kalifornia pre kvalitu ovzdušia (CARB). Hodinové obmedzenia uvedené vyššie sa nevzťahujú na záruku na systém kontroly emisií. Detaily nájdete vo vyhlásení o záruke na kontrolu výfukových plynov motora dodanom s vaším produktom alebo uvedenom v dokumentácii výrobcu motora.