



122, 137 eller 152 cm bred Recycler®-sats

Proline kommersiell gångmanövrerad gräsklippare med klippenhet i flytande läge

Modellnr 140-1914

Modellnr 140-1915

Modellnr 140-1916

Monteringsanvisningar

Montering

Lösa delar

Använd diagrammet nedan för att kontrollera att alla delar finns med.

Tillvägagångssätt	Beskrivning	Antal	Användning
3	Höger skärm	1	Montera den högra skärmen.
	Vagnsskruv (5/16 x 3/4 tum) – endast modeller med 122 cm brett klippdäck	1	
	Vagnsskruv (5/16 x 3/4 tum) – endast modeller med 137 cm brett klippdäck	2	
	Mutter (5/16 tum) – endast modeller med 122 och 152 cm brett klippdäck	3	
	Mutter (5/16 tum) – endast modeller med 137 cm brett klippdäck	4	
4	Utkastarskydd	1	Montera utkastarskyddet.
	Skruv (3/8 x 1 tum) – endast modeller med 122 cm brett klippdäck	3	
	Skruv (3/8 x 1 tum) – endast modeller med 137 och 152 cm brett klippdäck	2	
	Mutter (3/8 tum) – endast modeller med 122 och 137 cm brett klippdäck	3	
	Mutter (3/8 tum) – endast modeller med 152 cm brett klippdäck	2	
	Mutter (5/16 tum) – endast modeller med 152 cm brett klippdäck	1	
	Skruv (3/8 x 1 1/4 tum) – endast modeller med 137 cm brett klippdäck	1	
	Skruv (5/16 x 1 1/4 tum) – endast modeller med 152 cm brett klippdäck	1	
5	Stötskärm	2	Montera stötskärmarna (endast modeller med 122 cm brett klippdäck).
	Sexkantskruvar med bricka (5/16 x 3/4 tum)	4	
6	Vänster skärm	1	Montera den vänstra skärmen.
	Vagnsskruv (5/16 x 3/4 tum) – endast modeller med 137 och 152 cm brett klippdäck	1	
	Mutter (5/16 tum) – endast modeller med 122 cm brett klippdäck	3	
	Mutter (5/16 tum) – endast modeller med 137 och 152 cm brett klippdäck	4	



Tillvägagångssätt	Beskrivning	Antal	Användning
7	Dekal Mullningsknivar	1 3	Montera dekalen och mullningsknivarna.

1

Förbereda maskinen

Inga delar krävs

Tillvägagångssätt

1. Parkera maskinen på en plan yta.
2. Koppla ur kraftuttaget och koppla in parkeringsbromsen.
3. Stäng av motorn och ta ut nyckeln.
4. Höj upp maskinens främre del för lättare åtkomst och stötta upp den med pallbockar som är godkända för din maskin.

⚠ VARNING

Mekaniska eller hydrauliska domkrafter kan eventuellt inte stötta maskinen, vilket kan leda till allvarliga personskador.

Använd pallbockar för att stötta maskinen.

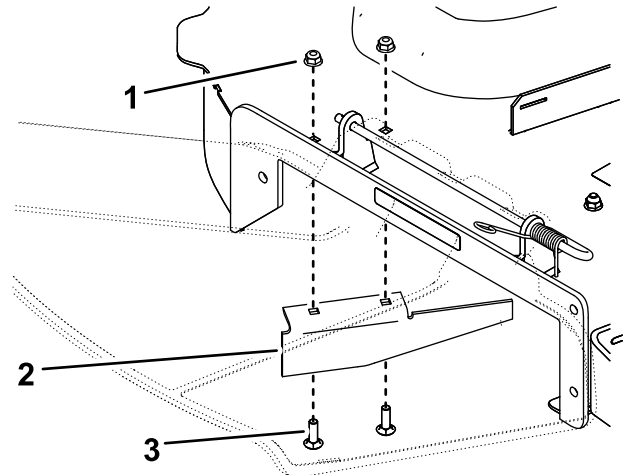

g209902

Figur 1

Klippdäck på 137 cm visas

1. Mutter
2. Kantskärm
3. Skruv

3. Montera fästelementen i samma hål som du tog bort dem från (Figur 1).

3

Montera den högra skärmen

Delar som behövs till detta steg:

1	Höger skärm
1	Vagnsskruv (5/16 x 3/4 tum) – endast modeller med 122 cm brett klippdäck
2	Vagnsskruv (5/16 x 3/4 tum) – endast modeller med 137 cm brett klippdäck
3	Mutter (5/16 tum) – endast modeller med 122 och 152 cm brett klippdäck
4	Mutter (5/16 tum) – endast modeller med 137 cm brett klippdäck

2

Förbereda klippdäcket

Inga delar krävs

Tillvägagångssätt

1. Ta bort de befintliga klipparknivarna. Mer information finns i maskinens *bruksanvisning*.
2. Ta bort de två skruvarna och de två muttrarna som fäster kantskärmen på klippdäcket och ta bort kantskärmen (Figur 1).

Obs: Spara skärmen så att du kan växla tillbaka till sidoutkast.

122 cm brett klippdäck

1. Montera den högra skärmen med två muttrar (5/16 tum) enligt [Figur 2](#). Dra åt fästelementen för hand.

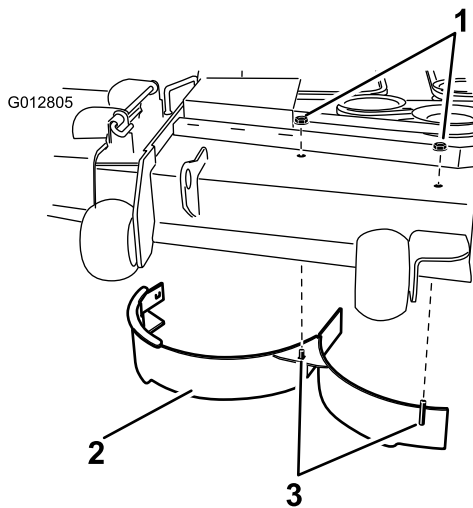

Figur 2

g012805

1. Mutter (5/16 tum)
2. Höger skärm
3. Svetsade tappar

2. Fäst den högra skärmens högra sida med en vagnsskruv (5/16 x 3/4 tum) och en mutter (5/16) enligt [Figur 3](#).

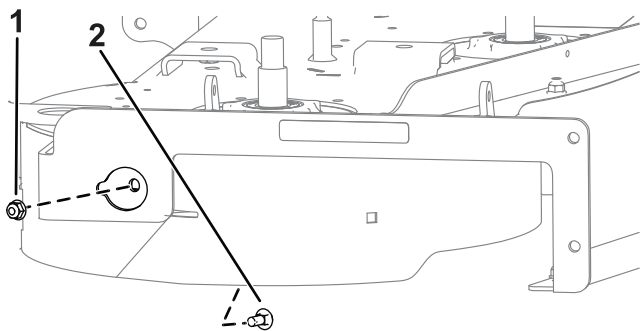

Figur 3

g308756

1. Mutter (5/16 tum)
2. Vagnsskruv (5/16 x 3/4 tum)

3. Dra åt alla fästelement.

137 cm brett klippdäck

1. Avlägsna muttrarna och skruvarna från det ställe som visas i [Figur 4](#).

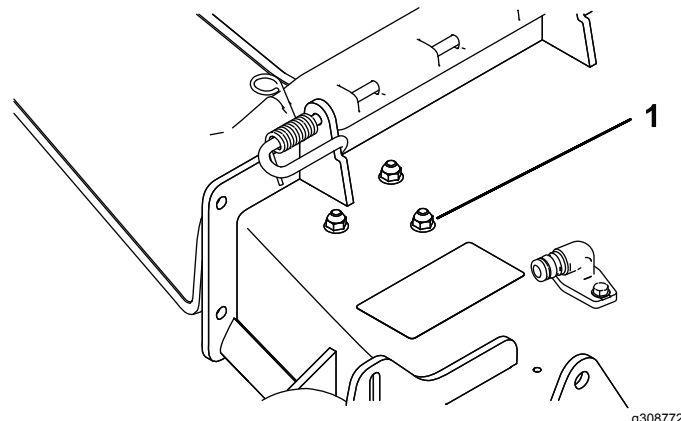

Figur 4

g308772

1. Muttrar och skruvar

2. Montera den högra skärmen med en vagnsskruv (5/16 x 3/4 tum) och tre muttrar (5/16 tum) enligt [Figur 5](#). Dra åt fästelementen för hand.

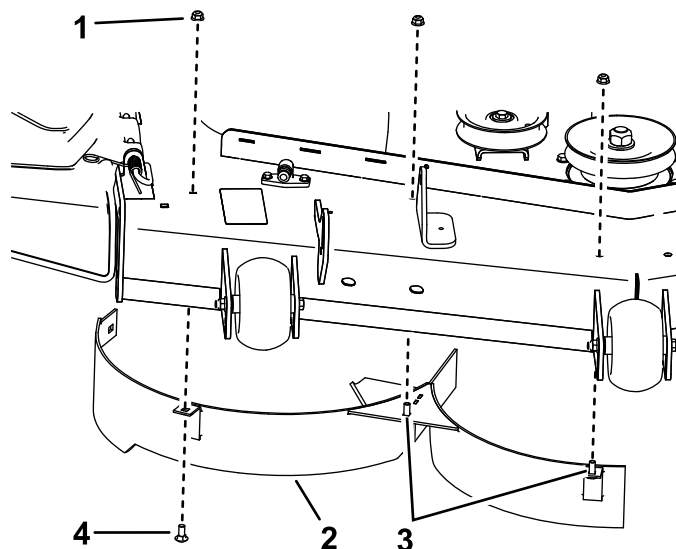

Figur 5

g209901

1. Mutter (5/16 tum)
2. Höger skärm
3. Svetsade tappar
4. Vagnsskruv (5/16 x 3/4 tum)

3. Fäst den högra skärmens bakre vägg vid klippdäcket med en vagnsskruv (5/16 x 3/4 tum) och mutter (5/16 tum) enligt [Figur 6](#).

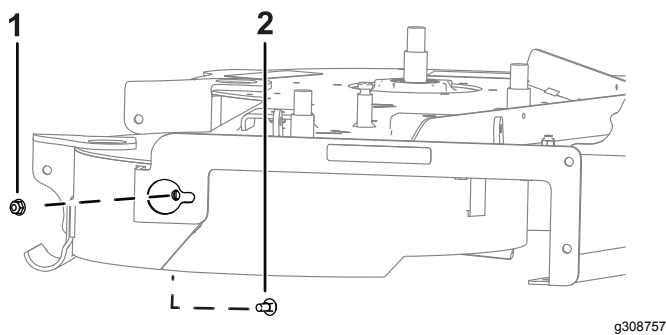

Figur 6

g308757

1. Mutter (5/16 tum)
2. Vagnsskruv (5/16 x 3/4 tum)

4. Dra åt alla fästelement.

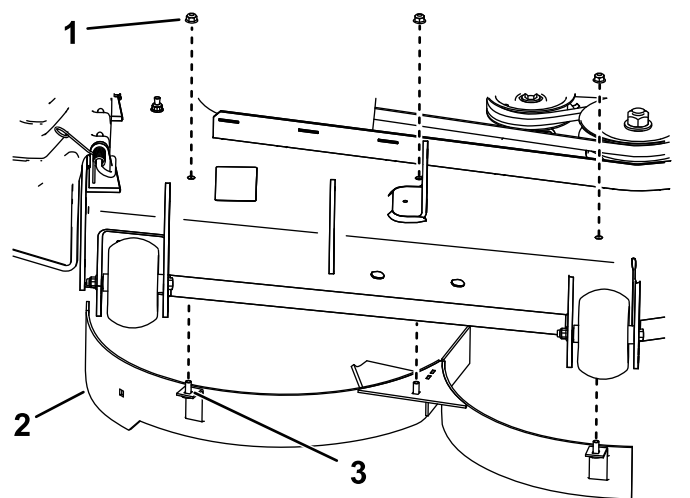

Figur 8

g219326

1. Mutter – 5/16 tum (3)
2. Höger skärm
3. Svetsad tapp (3)

3. Dra åt fästelementen för hand.

4

Montera utkastarskyddet

Delar som behövs till detta steg:

1	Utkastarskydd
3	Skruv (3/8 x 1 tum) – endast modeller med 122 cm brett klippdäck
2	Skruv (3/8 x 1 tum) – endast modeller med 137 och 152 cm brett klippdäck
3	Mutter (3/8 tum) – endast modeller med 122 och 137 cm brett klippdäck
2	Mutter (3/8 tum) – endast modeller med 152 cm brett klippdäck
1	Mutter (5/16 tum) – endast modeller med 152 cm brett klippdäck
1	Skruv (3/8 x 1 1/4 tum) – endast modeller med 137 cm brett klippdäck
1	Skruv (5/16 x 1 1/4 tum) – endast modeller med 152 cm brett klippdäck

152 cm brett klippdäck

1. Ta bort muttern och skruven från den plats som visas i [Figur 7](#) eller [Figur 8](#).

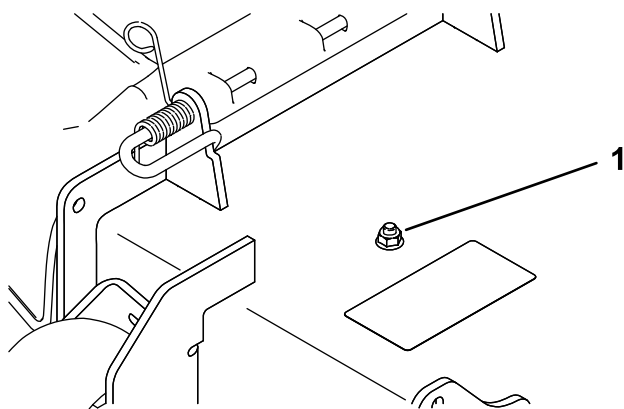

Figur 7

g219304

1. Mutter och skruv

2. Montera den högra skärmen med tre muttrar (5/16 tum) enligt [Figur 8](#). Dra åt fästelementen för hand.

Tillvägagångssätt

122 cm brett klippdäck

Montera utkastarskyddet med tre skruvar ($\frac{3}{8}$ x 1 tum) och tre muttrar ($\frac{3}{8}$ tum) enligt [Figur 9](#) och [Figur 10](#).

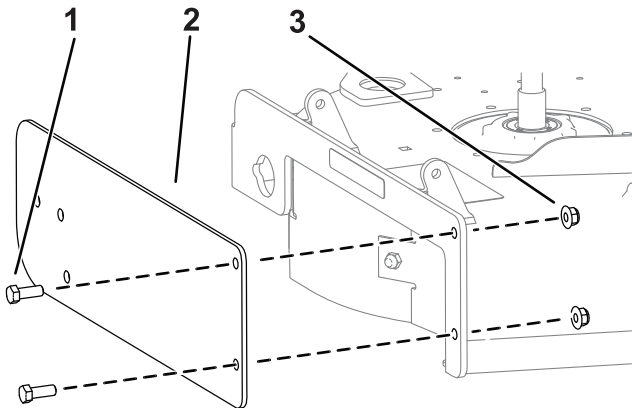

Figur 9

g308754

- 1. Skruvar ($\frac{3}{8}$ x 1 tum)
- 2. Utkastarskydd
- 3. Muttrar ($\frac{3}{8}$ tum)

137 cm brett klippdäck

Montera utkastarskyddet med en skruv ($\frac{3}{8}$ x 1 $\frac{1}{4}$ tum), två skruvar ($\frac{3}{8}$ x 1 tum) och tre muttrar ($\frac{3}{8}$ tum) enligt [Figur 11](#).

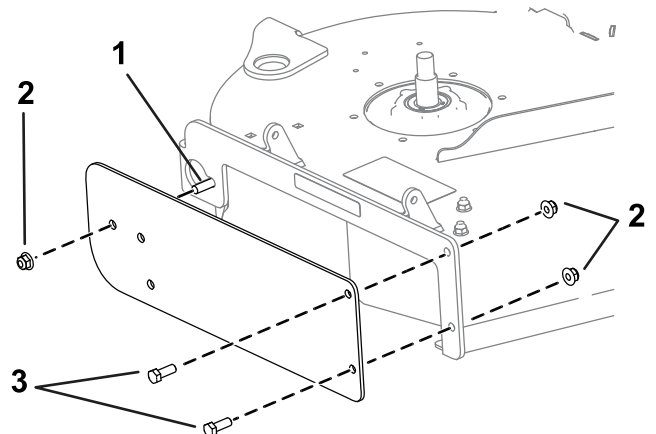

Figur 11

g307460

- 1. Skruv ($\frac{3}{8}$ x 1 $\frac{1}{4}$ tum)
- 2. Muttrar ($\frac{3}{8}$ tum)
- 3. Skruvar ($\frac{3}{8}$ x 1 tum)

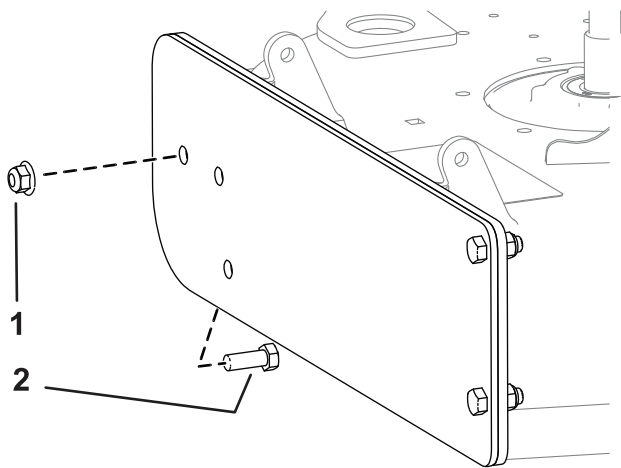

Figur 10

g308755

- 1. Muttrar ($\frac{3}{8}$ tum)
- 2. Skruvar ($\frac{3}{8}$ x 1 tum)

152 cm brett klippdäck

Montera utkastarskyddet med en vagnsskruv ($\frac{5}{16}$ x 1 $\frac{1}{4}$ tum), en mutter ($\frac{5}{16}$ tum), två skruvar ($\frac{3}{8}$ x 1 tum) och två muttrar ($\frac{3}{8}$ tum) enligt [Figur 12](#).

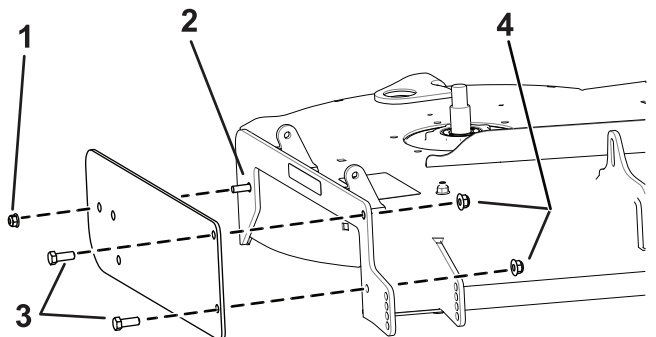

Figur 12

g308758

- 1. Mutter ($\frac{5}{16}$ tum)
- 2. Vagnsskruv ($\frac{5}{16}$ x 1 $\frac{1}{4}$ tum)
- 3. Skruv ($\frac{3}{8}$ x 1 tum)
- 4. Mutter ($\frac{3}{8}$ tum)

5

Montera stötskärmarna

Endast modeller med 122 cm brett klippdäck

Delar som behövs till detta steg:

2	Stötskärm
4	Sexkantskruvar med bricka (5/16 x 3/4 tum)

Tillvägagångssätt

Montera stötskärmarna på klippdäckets undersida med fyra skruvar (5/16 x 3/4 tum) på de ställen som visas i [Figur 13](#).

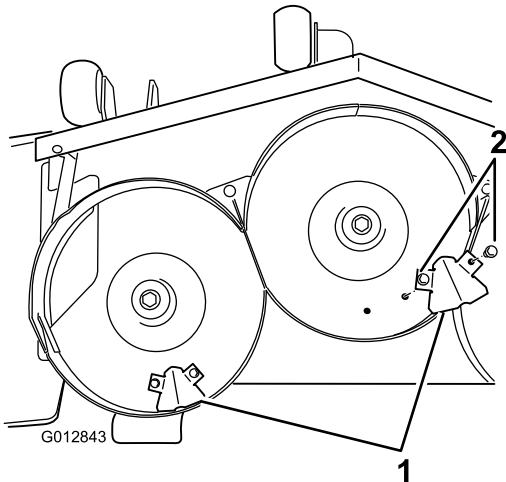

Figur 13

1. Stötskärm 2. Skruv (5/16 x 3/4 tum)

6

Montera den vänstra skärmen

Delar som behövs till detta steg:

1	Vänster skärm
1	Vagnsskruv (5/16 x 3/4 tum) – endast modeller med 137 och 152 cm brett klippdäck
3	Mutter (5/16 tum) – endast modeller med 122 cm brett klippdäck
4	Mutter (5/16 tum) – endast modeller med 137 och 152 cm brett klippdäck

Tillvägagångssätt

1. Montera den vänstra skärmen enligt följande:
 - **För modeller med 122 cm brett klippdäck:** montera den vänstra skärmen med tre muttrar (5/16 tum) och en vagnsskruv (5/16 x 3/4 tum) enligt [Figur 14](#).

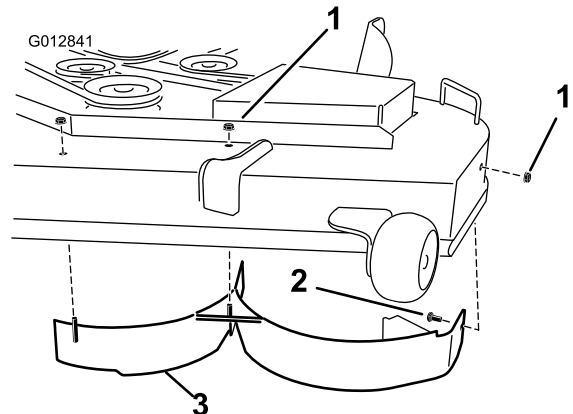

Figur 14

1. Mutter (5/16 tum) 3. Vänster skärm
2. Vagnsskruv (5/16 x 3/4 tum)

- **För modeller med 137 och 152 cm brett klippdäck:** Avlägsna de befintliga fästelementen från hålen enligt [Figur 15](#), och montera den vänstra skärmen med fyra muttrar (5/16 tum) och en vagnsskruv (5/16 x 3/4 tum).

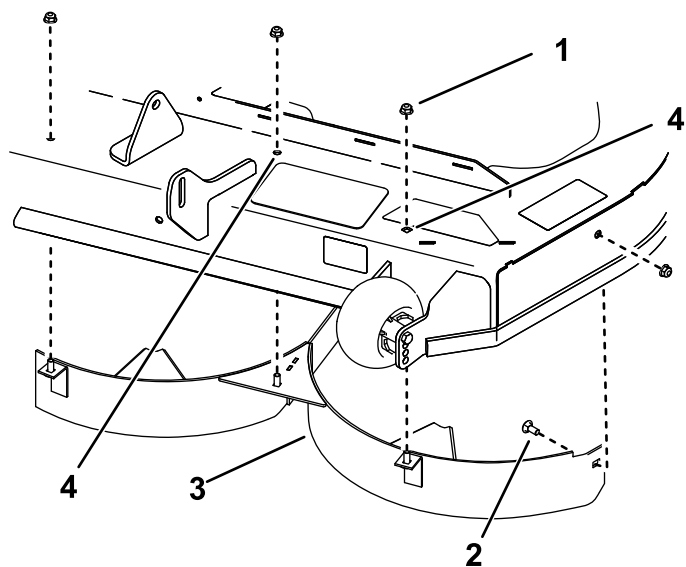

Figur 15

g219327

- | | |
|--------------------------------|--|
| 1. Mutter (5/16 tum) | 3. Vänster skärm |
| 2. Vagnsskruv (5/16 x 3/4 tum) | 4. Avlägsna de befintliga fästelementen från dessa hål (endast på modeller med 137 cm brett klippdäck) |

-
2. Dra åt alla fästelement.

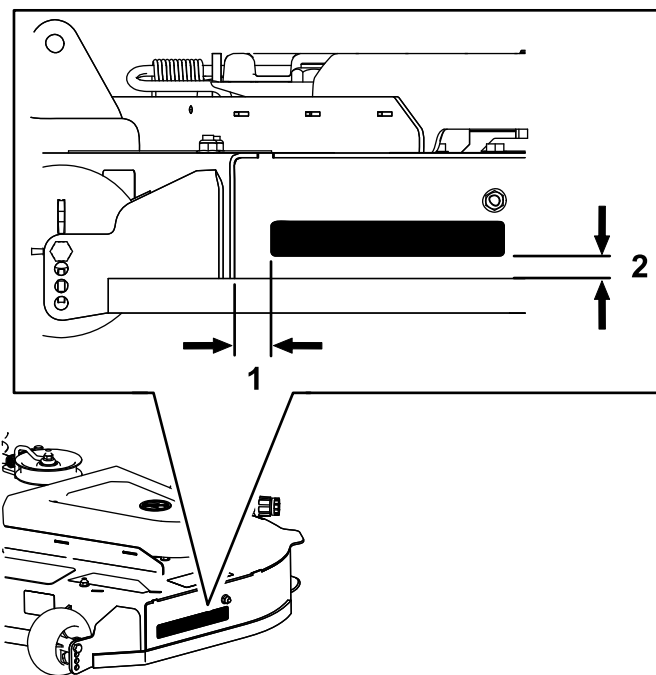

Figur 16

g209974

1. 30 mm 2. 17 mm

2. Montera mullningsknivarna på maskinen. Mer information finns i maskinens *bruksanvisning*.

7

Montera dekalen och mullningsknivarna

Delar som behövs till detta steg:

1	Dekal
3	Mullningsknivar

Tillvägagångssätt

1. Sätt fast dekalen på klippdäcket på det ställe som visas i [Figur 16](#).

Körning

Arbetstips

Använda det snabba läget

Kör motorn i det SNABBA läget för bästa klippning och maximal luftcirkulation. Luft behövs för att klippa gräsklippen ordentligt. Ställ inte in för låg klipphöjd så att klipparen helt omges av oklippt gräs. Försök alltid att se till att en sida av klipparen är fri från oklippt gräs, så att luft kan sugas in i klipparen.

Klippa en gräsmatta för första gången

Klipp gräset något högre än normalt så att inte klipparen skalar ojämn mark. Den klipphöjd som använts tidigare är dock vanligtvis den bästa. Vid klippning av gräs som är längre än 15 cm behöver du klippa två gånger för att få ett acceptabelt klippresultat.

Klippa en tredjedel av grässtrået

Klipp endast cirka en tredjedel av grässtrået. Mer än så rekommenderas inte, såvida inte gräset är glest eller om det är sent på hösten då gräset växer saktare.

Byta klippriktning

Växla klippriktning för att hålla gräset rakt. Det underlättar också fördelningen av det klippta gräset, vilket förbättrar nedbrytningen och gödningen.

Klippa med korrekta mellanrum

Gräs växer i olika takt beroende på årstiden. För att hålla samma längd på gräset ska man klippa oftare tidigt på våren. Klipp mer sällan när tillväxten avtar mot mitten av sommaren. Klipp med högre klipphöjd och klipp sedan igen efter två dagar med lägre klipphöjd om du inte kan klippa under en längre tidsperiod.

Använda en långsammare klipphastighet

Kör saktare för att få ett bättre klippresultat i vissa omgivningar.

Undvika att klippa för kort

Höj klipphöjden vid klippning av en ojämn gräsmatta för att undvika skalning av gräset.

Stanna maskinen

Om du måste stanna maskinen under klippningen kan en klump med gräsklipp falla ner på gräsmattan. För att undvika detta kör du till ett område som du redan har klippt med knivarna inkopplade eller så kopplar du bort klippdäcket samtidigt som du kör framåt.

Hålla undersidan av klipparen ren

Rensa bort gräsklipp och smuts från undersidan av klipparen efter varje klippning. Om gräs och smuts ansamlas inuti klipparen blir klippresultatet till slut inte tillfredsställande.

Underhålla knivarna

Se till att hålla kniven vass under klippssäsongen, eftersom en vass kniv klipper rent utan att slita och rycka av grässtråna. Om gräset slits och rycks av gulnar det i ändarna, vilket minskar tillväxten och ökar risken för sjukdomar. Kontrollera knivarna efter varje användning för att se till att de inte är slöa, slitna eller skadade. Fila ned eventuella hack och slipa knivarna om så behövs. Om en kniv är skadad eller slitna ska den omedelbart bytas ut mot en originalkniv från Toro.