



Count on it.

Käyttöopas

Multi Pro® WM -ruiskutuslaite

Mallinro: 41240—Sarjanro: 400000000 tai suurempi

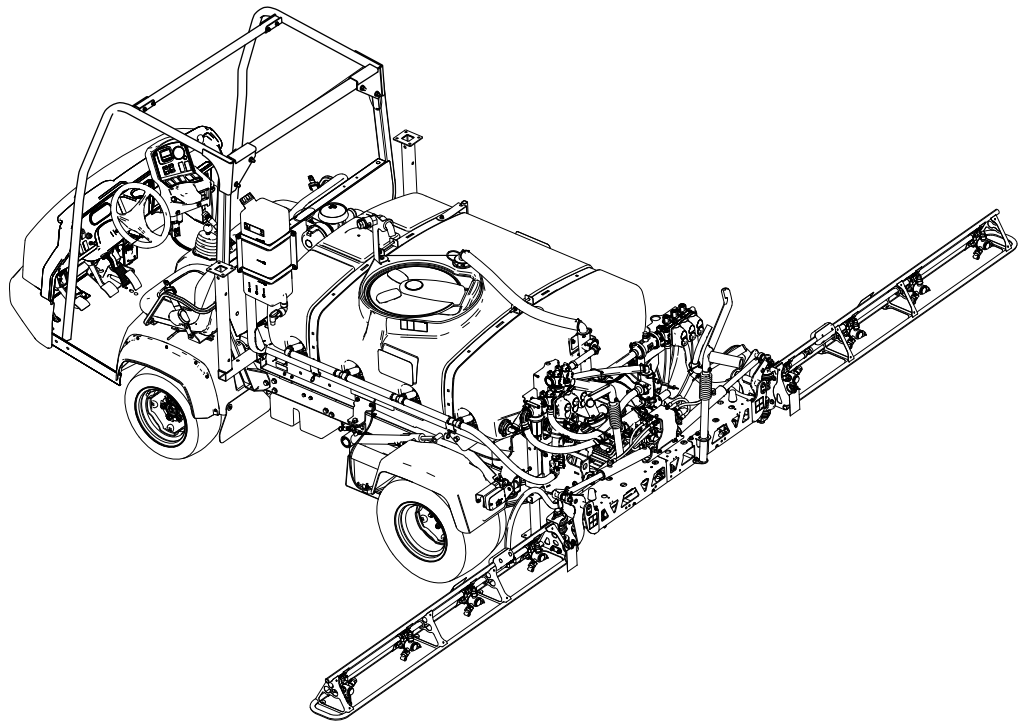

Huomaa: Multi Pro WM -ruiskutuslaitteen asennus edellyttää yhden tai useamman toisistaan riippuvaisen sarjan asennusta. Lisätietoja saa valtuutetulta Toro-jälleenmyyjältä.

⚠ VAARA

KALIFORNIA

Lakiesityksen 65 mukainen varoitus

Tämän tuotteen käyttäminen voi altistaa kemikaaleille, jotka Kalifornian osavaltion tietojen mukaan aiheuttavat syöpää, synnynnäisiä epämuodostumia tai muuta lisääntymiseen liittyvää haittaa.

Tässä käyttöoppaassa esiintyvä varoitusmerkintä (Kuva 2) ilmaisee vaaratilannetta, josta saattaa olla seurauksena vakava tapaturma tai jopa kuolema, jos suositellut varotoimenpiteet laiminlyödään.



Kuva 2

g000502

1. Varoitusmerkintä

Tässä käyttöoppaassa käytetään kahta termiä tietojen korostamiseksi. **Tärkeää** kiinnittää huomiota mekaanisiin erikoistietoihin ja **Huomautus** korostaa erityishuomion ansaitsevia yleistietoja.

Johdanto

Lue tämä käyttöopas huolellisesti, jotta opit käyttämään ja huoltamaan laitetta asianmukaisesti. Tämän käyttöoppaan tiedoilla sinä ja muut käyttäjät pystytte välttämään tapaturmia ja laitevaurioita. Vaikka Toro suunnittelee ja valmistaa turvallisia tuotteita, olet itse vastuussa tuotteen asianmukaisesta ja turvallisesta käytöstä. Voit ottaa yhteyden Toroon suoraan osoitteessa www.Exmark.com, jos tarvitset tuoteturvallisuuteen ja käyttökoulutukseen liittyvää materiaalia, tietoja lisävarusteista tai lähimmästä jälleenmyyjästä tai haluat rekisteröidä tuotteesi.

Aina kun tarvitset huoltoa, alkuperäisiä Toro-varaosia tai lisätietoja, ota yhteys valtuutettuun huoltoliikkeeseen tai Toron asiakaspalveluun. Ota tällöin tuotteesi malli- ja sarjanumerot valmiiksi esiin. [Kuva 1](#) näyttää laitteen malli- ja sarjanumeron sijainnin.

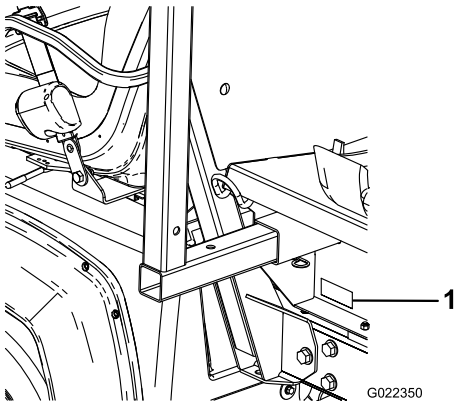

Kuva 1

g022350

1. Malli- ja sarjanumeron sijainti

Mallinro: _____

Sarjanro: _____

Sisältö

Turvaohjeet	4	Ruiskutussuodatinta koskevat suositukset.....	65
Yleinen turvallisuus.....	4	Kunnossapito	68
Turvalliset käytötavat.....	4	Kunnossapitotaulukko	68
Koulutus	4	Päivittäisen huollon tarkastuslista	69
Ennen käyttöä	5	Totetut viat	69
Kemikaaliturvallisuus.....	6	Huoltoa edeltävät toimenpiteet	70
Käytön aikana.....	6	Koneen osiin pääsy	70
Kunnossapito.....	8	Voitelu	71
Turva- ja ohjetarrat	9	Ruiskutusjärjestelmän voitelu	71
Käyttöönotto	14	Ruiskutuspumpon voitelu	71
1 Olemassa olevan lavan poisto	16	Puomin saranoiden voitelu	72
2 Säiliöalustan asennuksen valmistelu	17	Ruiskutusjärjestelmän huolto	72
3 Säiliöalustan pidikkeiden asennus	18	Letkujen tarkastus	73
4 Säiliöalustan asennus	19	Imusuodattimen vaihto	73
5 Tyhjennysventtiilin kokoaminen	20	Painesuodattimen vaihtaminen	73
6 Akun irrotus	21	Suuttimen suodattimen vaihto	74
7 Nopeusanturin johdinsarjan kytkentä	22	Ruiskutuspumpon tarkastus	74
8 Ruiskutuspumpon kytkentä.....	23	Puomien säätö vaaka-asentoon	75
9 Ohjauskonsolin asennus koneeseen	23	Nailonisten tappiholkkien tarkastus.....	76
10 Ruiskutuslaitteen sähköjohdinsarjan asennus	24	Puhdistus	76
11 Ruiskutuslaitteen sulakerasian asennus	26	Virtausmittarin puhdistus	76
12 Ruiskutuslaitteen johdinsarjan kytkentä akkuun	27	Ruiskutusventtiilien puhdistus	77
13 Säiliöalustan lasku	30	Varastointi	88
14 Keskimmäisen puomiosan asennus.....	31	Ruiskutuslaitteen ja säiliöalustan irrotus	88
15 Vasemman- ja oikeanpuoleisen puomiosan asennus.....	32	Vianetsintä	91
16 Puomiletkujen asennus.....	34	Kaaviot	92
17 Suuttimien asennus	36		
18 Puhdasvesisäiliön asennus	36		
19 Takaiskuventtiililiittimen asennus	38		
20 Puomin saranajousien tarkistus	39		
21 Tunkkien säilytys (lisävaruste)	39		
22 Laitteen osat	40		
Laitteen yleiskatsaus	41		
Ohjauslaitteet	41		
Tekniset tiedot	44		
Käyttö	44		
Muista aina turvallisuus	44		
Tietokeskuksen käyttö	44		
Ruiskutuslaitteen käytön valmistelu.....	54		
Ruiskutuslaitteen käyttö.....	56		
Puhdasvesisäiliön täyttö	56		
Ruiskutussäiliön täyttö.....	57		
Puomien käyttö.....	57		
Ruiskutus.....	58		
Nurmenhoidon varotoimenpiteet paikallaan käytettäessä.....	59		
Ruiskutusvinkkejä.....	59		
Suuttimen tukoksen poistaminen	59		
Suuttimen valinta	60		
Ruiskutusjärjestelmän	60		
Ruiskutuslaitteen säätö	61		

Turvaohjeet

Tärkeää: Lue ja sisäistä Workman-ajoneuvon käyttöoppaan turvallisuusosion tiedot ennen koneen käyttöä.

Yleinen turvallisuus

Tämä tuote voi aiheuttaa henkilövahingon. Noudata aina kaikkia turvallisuusohjeita, jotta vakavilta loukkaantumisilta vältytään.

- Lue ja sisäistä tämän käyttöoppaan sisältö ennen moottorin käynnistämistä.
- Koneen käyttö vaatii käyttäjän täyden huomion. Jos käyttäjän huomio keskittyy muualle, saattaa seurata henkilö- tai omaisuusvahinko.
- Suojaa itsesi kemikaaleilta käyttämällä asianmukaisia henkilönsuojaimia. Ruiskutusjärjestelmässä käytetyt kemikaalit voivat olla vaarallisia ja myrkyllisiä.
- Älä laita käsiä tai jalkoja koneen liikkuvien osien lähelle.
- Älä käytä konetta ilman paikallaan olevia ja toimivia suojuksia ja muita suojalaitteita.
- Pysy etäällä suutinten ruiskutusalueista ja ruiskutuksen kulkeumasta. Älä päästä sivullisia tai lapsia käyttöalueelle.
- Älä koskaan anna lasten käyttää konetta.
- Sammuta moottori, irrota virta-avain (jos on) ja odota, että kaikki liikkuvat osat pysähtyvät, ennen kuin poistut käyttäjän paikalta. Koneen on annettava jäähtyä ennen sen säätöä, huoltoa, puhdistusta tai varastointia.

Laitteen asiaton käyttö tai huolto voi aiheuttaa tapaturman. Vähennä loukkaantumisriskiä noudattamalla näitä turvallisuusohjeita ja huomioimalla aina varoitusmerkki ▲, joka tarkoittaa varoitusta, vaaraa tai hengenvaaraa – henkilöturvallisuusohjeet. Ohjeiden noudattamatta jättäminen saattaa johtaa henkilövahinkoon tai kuolemaan.

Kaikkia tähän koneeseen soveltuvia lisälaitteita ei käsitellä tässä käyttöoppaassa. Katso lisää turvallisuusohjeita kunkin lisälaitteen omasta käyttöoppaasta.

Turvalliset käyttötavat

Tärkeää: Tämä kone on tarkoitettu ensisijaisesti maastoajoon, ei laajamittaiseen käyttöön julkisilla teillä.

Jos ajat koneella julkisilla teillä, noudata liikennesääntöjä ja käytä kaikkia lain määäämiä

lisävarusteita, kuten valoja, suuntavilkkuja ja hitaan ajoneuvon merkkiä.

Workman on suunniteltu ja testattu toimimaan turvallisesti, kun sitä käytetään ja huolletaan oikein. Vaikka vaarojen ja onnettomuuksien ennaltaehkäisy riippuu koneen suunnittelusta ja kokoonpanosta, siihen vaikuttaa myös koneen käytössä, kunnossapidossa ja varastoinnissa mukana olevan henkilökunnan valppaus, huolenpito ja asianmukainen koulutus. Koneen virheellinen käyttö tai huolto voi aiheuttaa tapaturman tai kuoleman.

Workman on erityiskäyttöön suunniteltu työajoneuvo, joka soveltuu ainoastaan maastokäyttöön. Koneen ajaminen ja käsittely poikkeavat tavallisen henkilöauton tai lava-auton käsittelystä. Tutustu huolella koneeseesi.

Kaikkia Workman-ajoneuvoon soveltuvia lisälaitteita ei käsitellä tässä käyttöoppaassa. Katso lisää turvallisuusohjeita lisälaitteen *asennusohjeista*.

Tapaturmien ja hengenvaaran riskiä voidaan vähentää noudattamalla näitä turvaohjeita:

Työnvalvojan velvollisuudet

- Varmista, että käyttäjät ovat saaneet perusteellisen koulutuksen ja tutustuneet käyttöoppaaseen, Workman-koneen käyttöoppaaseen, koulutusmateriaaliin, moottorin käyttöoppaaseen sekä kaikkiin Workman-koneessa oleviin kilpiin.
- Laadi omat erityistoimintatavat ja työskentelyohjeet epätavallisiin käyttöolosuhteisiin (jos esim. rinteet ovat liian jyrkkiä ajettaviksi). Käytä kolmosvaihteen lukituskytkintä, jos liian suuri ajonopeus vaarantaa turvallisuuden tai koneen turvallisen käytön.

Koulutus

- Lue *käyttöopas* ja muu koulutusmateriaali ennen koneen käyttöä.

Huomaa: Jos käyttäjä tai mekaanikko ei ymmärrä oppaan kieltä, omistajan on selitettävä hänelle sen sisältö.

- Tutustu laitteen turvallisen käytön ohjeisiin, ohjauslaitteisiin ja turvamerkintöihin.
- Kaikille käyttäjille ja mekaniikoille on annettava asianmukainen koulutus. Omistaja vastaa käyttäjien koulutuksesta.
- Älä anna kouluttamattomien henkilöiden käyttää tai huoltaa laitetta.

Huomaa: Paikalliset säännökset saattavat asettaa rajoituksia käyttäjän iälle.

- Omistaja/käyttäjä voi estää itselleen tai muille henkilöille tai omaisuudelle aiheutuvat vahingot ja on siksi vastuussa niistä.

Ennen käyttöä

- Käytä konetta vasta, kun olet tutustunut perusteellisesti tämän käyttöoppaan sisältöön.
- **Älä** anna lasten käyttää konetta.
- Älä anna muiden käyttää laitetta, elleivät he ole ensin tutustuneet *käyttöoppaaseen perusteellisesti*. Vain koulutetut ja valtuutetut henkilöt saavat käyttää tätä laitetta. Varmista, että kaikkien käyttäjien fyysiset ja henkiset ominaisuudet ovat riittävät tämän laitteen käyttämiseksi.
- Tämä kone on tarkoitettu kuljettajalle ja yhdelle matkustajalle, jonka on istuttava ajoneuvossa olevalla istuimella. **Älä koskaan** kuljeta ylimääräisiä matkustajia koneella.
- **Älä** käytä konetta sairaana, väsyneenä tai alkoholin tai huumausaineiden vaikutuksen alaisena.
- Käytä turvavyötä ja varmista, että se on nopeasti avattavissa hätätilanteessa.
- Perehdy kaikkiin ohjauslaitteisiin sekä siihen, kuinka moottori pysäytetään nopeasti.
- Älä poista suojuksia, turvalaitteita tai tarroja. Jos jokin suojus, turvalaite tai kilpi on vahingoittunut, epäselvä tai kadonnut, korjaa tai vaihda se ennen laitteen käyttämistä.
- Pukeudu asianmukaisesti. Käytä suojalaseja, pitkiä housuja, tukevia ja liukastumisen estäviä kenkiä tai kumisaappaita ja käsineitä. Älä käytä koruja tai väljiä vaatteita. Pitkät hiukset eivät saa roikkua vapaina.
- Pidä sivulliset turvallisen matkan päässä käyttöalueelta.
- Vältä pimeällä ajamista, etenkin jos maasto ei ole tuttua. Jos pimeällä ajaminen on välttämätöntä, aja varovasti ja käytä ajovaloja.
- Muista aina tarkistaa kaikki koneen ja lisälaitteen osat ennen koneen käyttöä. Jos havaitset jotain vikaa, **lopeta koneen käyttö**. Varmista, että vika on korjattu, ennen kuin koneen tai lisälaitteen käyttöä jatketaan.
- Varmista, että käyttäjän ja matkustajan alue on puhdas ja että siellä ei ole kemikaalijäämiä tai roskia.
- Varmista ennen järjestelmän paineen lisäämistä, että kaikki nesteputkien liittimet ovat tiukalla ja että kaikki letkut ovat hyvässä kunnossa.

Huomaa: Älä käytä konetta, jos se vuotaa tai on vaurioitunut.

- Polttoaine on erittäin tulenarkaa; käsittele sitä varovasti.
 - Käytä hyväksytyä polttoaineastiaa.
 - Älä irrota polttoainesäiliön korkkia moottorin ollessa kuuma tai käynnissä. Anna moottorin jäähtyä ennen polttoaineen lisäämistä koneeseen.
 - Älä tupakoi, kun käsittelet polttoainetta.
 - Täytä koneen polttoainesäiliö ulkona.
 - Täytä koneen polttoainesäiliö noin 25 mm säiliön yläreunan alapuolelle (täyttökaulan alareunaan). Älä täytä polttoainesäiliötä liian täyteen.
 - Pyyhi läikkynyt polttoaine pois.

Kemikaaliturvallisuus

⚠ VAARA

Levitin-/ruiskutusjärjestelmässä käytetyt kemikaalit voivat olla vaarallisia tai myrkyllisiä käyttäjälle, sivullisille, eläimille, kasveille, maaperälle tai muulle ympäristölle.

- Tutustu huolellisesti kaikkien käytettyjen kemikaalien varoitusmerkintöihin ja käyttöturvallisuustiedotteisiin ja suojaudu kemikaalin valmistajan suositusten mukaisesti. Suojaa ihosi mahdollisimman tarkasti käyttäessäsi kemikaaleja. Suojaa itsesi kemikaaleilta käyttämällä asianmukaisia henkilönsuojaimia:
 - suojalasit ja/tai kasvonsuojus
 - hengityssuojain tai suodatinsuojain
 - kemikaaleja kestävät käsineet
 - kumisaappaat tai muut tukevat kengät
 - kuulonsuojain
 - puhtaat vaihtovaatteet, saippua ja kertakäyttöisiä pyyhkeitä on oltava saatavilla kemikaaliroiskeiden varalta.
- Muista, että käytettyjä kemikaaleja voi olla useita, ja jokaisen tietoihin on tutustuttava.
- Älä käytä tai huolla ruiskutuslaitetta, jos näitä tietoja ei ole käytettävissä.
- Varmista ennen ruiskutusjärjestelmän huoltoa, että järjestelmä on huuhdeltu kolme kertaa ja neutraloitu kemikaalien valmistajien suositusten mukaisesti ja että kaikki venttiilit ovat käyneet läpi kolme jaksoa.
- Varmista, että lähettyvillä on riittävästi puhdasta vettä ja saippuaa ja pese heti pois kaikki iholle päässeet kemikaalit.
- Hanki riittävästi tietoa ennen kemikaalien käyttöä ja käsittelyä.
- Käytä työhön sopivaa kemikaalia.
- Noudata kemikaalin valmistajan ohjeita kemikaalin turvallisesta käytöstä. Älä ylitä suositeltua järjestelmän käyttöpainetta.
- Älä täytä, kalibroi tai puhdista yksikköä, jos alueella on henkilöitä (varsinkin lapsia).
- Käsittele kemikaaleja hyvin tuuletetussa tilassa.
- Pidä puhdasta vettä lähettyvillä etenkin, kun täytät ruiskutus säiliötä.
- Älä syö, juo äläkä tupakoi käyttäessäsi kemikaaleja.

- Älä puhdista ruiskutuslaitteita puhaltamalla niihin tai asettamalla niitä suuhun.
- Pese kätesi ja muut paljaat kohdat mahdollisimman pian kemikaalien parissa työskentelyn jälkeen.
- Säilytä kemikaaleja niiden alkuperäisissä pakkauksissaan turvallisessa paikassa.
- Hävitä käyttämättömät kemikaalit ja kemikaaliastiat kemikaalin valmistajan ohjeiden ja paikallisten säännösten mukaan.
- Kemikaalit ja höyryt ovat vaarallisia. Älä työnnä mitään ruumiinosia säiliöön äläkä pidä päätäsi säiliön aukon lähettyvillä.
- Noudata kaikkia kemikaalien levitystä ja ruiskutusta koskevia paikallisia ja kansallisia määräyksiä.

Käytön aikana

⚠ VAARA

Moottorin pakokaasu sisältää hiilimonoksidia, joka on hajuton ja myrkyllinen kaasu ja voi aiheuttaa hengenvaaran.

Älä käytä moottoria sisällä tai suljetussa tilassa.

- Kuljettajan ja matkustajan on istuttava aina laitteen ollessa liikkeessä. Kuljettajan on pidettävä molemmat kätensä ohjauspyörällä aina kun mahdollista, ja matkustajan on pidettävä kiinni ajoneuvon käsituista. Pidä kädet ja jalat aina ajoneuvon sisäpuolella. Älä koskaan kuljeta matkustajia lavalla tai lisälaitteilla. Matkustaja ei välttämättä osaa odottaa jarrutusta tai kääntymistä.
- Tarkkaile ympäristöä ja vältä matalia esteitä, kuten puiden oksia, ovien kamanoita ja kulkusiltaja. Varmista, että yläpuolella on riittävästi tilaa itsellesi, laitteelle ja ruiskutuslaitteen puomiosille.
- Moottorin käynnistys:
 - Istu käyttäjän paikalla ja varmista, että seisontajarru on kytketty.
 - Jos koneessa on voimanulosotto (PTO) tai käsikaasuvipu, vapauta voimanulosotto ja palauta käsikaasuvipu POIS-asentoon.
 - Siirrä vaihdevipu vapaalle ja paina kytkinpoljinta.
 - Älä paina kaasupoljinta.
 - Käännä avain virtakytkimessä KÄYNNISTYS-asentoon.
- Koneen käyttäminen vaatii valppautta. Jos laitetta ei käytetä turvallisesti, seurauksena voi olla onnettomuus, laitteen kaatuminen, vakava tapaturma tai kuolema. Aja varovasti. Toimi

seuraavasti, jotta et menettäisi ajoneuvon hallittavuutta ja jotta se ei kaatuisi:

- Aja erittäin varovasti, alenna nopeutta ja säilytä riittävä turvaetäisyys hiekkasteiden, oijen, purojen, kaltevien pintojen, tuntemattomien alueiden tai muiden vaarallisten paikkojen lähetyvillä.
- Varo kuoppia tai muita kätöksissä olevia vaaranpaikkoja.
- Käytä konetta jyrkissä rinteissä erityisen varovasti. Aja rinteet kohtisuoraan ylös ja alas. Hidasta vauhtia, kun teet jyrkkiä käännoiksi tai käännyt rinteissä. Vältä rinteissä kääntymistä aina kun mahdollista.
- Käytä konetta erityisen varovaisesti märillä pinnoilla, suurilla nopeuksilla ja täydellä kuormalla. Pysähtymiseen tarvittava aika ja matka kasvavat täydellä kuormalla. Vaihda pienemmälle vaihteelle, ennen kuin ajat rinnettä ylös tai alas.
- Vältä äkkilähtöjä ja -pysäytyksiä. Älä vaihda peruutukselta eteenpäin ajoon tai päinvastoin pysähtymättä ensin kokonaan.
- Hidasta ennen kääntymistä. Älä tee jyrkkiä käännoiksi, äkkinäisiä ohjausliikkeitä tai muita vaarallisia ajoliikkeitä, jotka voivat aiheuttaa ajoneuvon hallinnan menetyksen.
- Katso ennen peruuttamista taaksesi, jotta voit olla varma, että takanasi ei ole ketään. Peruuta hitaasti.
- Varo liikennettä, kun ylität tien tai työskentelet tien lähistöllä. Väistä aina jalankulkijoita ja muita ajoneuvoja. Tätä laitetta ei ole suunniteltu käytettäväksi yleisillä kaduilla tai teillä. Anna aina kääntymis- tai pysähtymismerkki tarpeeksi ajoissa, jotta muut tietävät aikeesi. Noudata kaikkia liikennesääntöjä.
- Laitteen sähkö- ja pakokaasujärjestelmät voivat muodostaa kipinöitä, jotka voivat sytyttää räjähtäviä materiaaleja. Älä käytä konetta lähellä paikkaa, jonka ilmassa on pölyä tai höyryjä, jotka voivat räjähtää.
- Kun tyhjennät säiliötä, varmista, ettei koneen takana seiso ketään, joka voisi saada nestettä jaloilleen.
- Jos epäilet vähääkään toimenpiteen turvallisuutta, **keskeytä työ** ja kysy asiaa työnvalvojalta.
- Älä koske moottoriin tai äänenvaimentimeen moottorin ollessa käynnissä tai heti sen sammuttamisen jälkeen. Kuumat pinnat voivat aiheuttaa palovammoja.
- Jos laite tärisee epänormaalisti, pysäytä se välittömästi. Odota, että kaikki liikkuvat osat ovat

pysähtyneet, ja tarkista laite vaurioiden varalta. Korjaa kaikki viat, ennen kuin jatkat käyttämistä.

- Ennen kuin nouset istuimelta:
 1. Pysäytä kone.
 2. Ota jalka pois ajopolkimelta ja kytke seisontajarru.
 3. Käännä virta-avain PYSÄYTYS-asentoon.
 4. Poista avain virtakytkimestä.

Tärkeää: Älä pysäköi laitetta rinteeseen.

- Salamanisku voi aiheuttaa vakavan loukkaantumisen tai hengenvaaran. Jos alueella on ukonilma, konetta ei saa käyttää. Tällöin on hakeuduttava suojaan.

Jarrutus

- Hidasta, kun lähestyt estettä. Näin saat lisää aikaa joko pysähtyä tai kääntyä. Esteeseen osuminen voi vahingoittaa laitetta ja kuormaa. Lisäksi kuljettaja ja matkustaja voivat loukkaantua.
- Ajoneuvon kokonaispaino vaikuttaa merkittävästi pysähtymis- ja kääntymiskykyyn. Painavat kuormat ja lisälaitteet vaikeuttavat laitteen pysäyttämistä tai kääntämistä. Mitä painavampi kuorma on, sitä kauemmin pysähtyminen kestää.
- Ruoho ja kestopäällyste ovat liukkaita märkinä. Pysähtymismatka voi olla 2–4 kertaa pitempi märällä pinnalla kuin kuivalla. Jos ajat niin syvässä vedessä, että jarrut kastuvat, ne eivät toimi kunnolla, ennen kuin ne ovat kuivuneet. Kun olet ajanut vedessä, testaa jarrut, jotta voit olla varma, että ne toimivat kunnolla. Jos ne eivät toimi kunnolla, aja hitaasti ja paina samalla jarrupoljinta kevyesti. Näin jarrut kuivuvat.

Mäki käyttö ja käyttö epätasaisessa maastossa

VAARA

Yhtäkkiset maastonmuutokset voivat aiheuttaa äkkinäisiä ohjauspyörän liikkeitä, mistä voi aiheutua vammoja käsiin tai käsivarsiin.

- **Vähennä nopeutta ajaessasi epätasaisessa maastossa ja lähellä reunakiveyksiä.**
- **Tartu ohjauspyörään kevyesti pyörän kehältä. Älä pidä kiinni ohjauspyörän puolista.**

Laitteen käyttö rinteessä voi kaataa laitteen taakse tai sivulle. Moottori voi myös sammua, jolloin laite

voi alkaa vieriä alaspäin. Tästä voi olla seurauksena loukkaantuminen.

- Älä kiihdytä nopeasti tai paina jarrupoljinta nopeasti pohjaan, kun peruutat mäkeä alas, etenkin, jos ajoneuvossa kuormaa.
- Älä koskaan aja jyrkkää mäkeä poikittain, vaan aja mäki aina joko suoraan ylös tai alas tai kierrä se.
- Jos moottori sammuu tai ajoneuvo alkaa vieriä alaspäin ylämäkeen ajettaessa, paina jarrua vähän kerrallaan ja peruuta mäki hitaasti suoraan alaspäin.
- Kääntyminen ajettaessa mäkeä ylös tai alas voi olla vaarallista. Jos sinun on käännyttävä mäessä, tee se hitaasti ja varovasti. Älä koskaan tee jyrkkiä tai nopeita käännoksiä.
- Raskaat kuormat vaikuttavat vakauteen. Vähennä kuormaa ja nopeutta, kun käytät ruiskutuslaitetta mäissä.
- Vältä pysähtymistä mäkeen, etenkin jos ajoneuvossa on kuormaa. Pysähtyminen alamäessä kestää kauemmin kuin pysähtyminen tasaisella alustalla. Jos laite on pysäytettävä, vältä äkkinäisiä nopeuden muutoksia, joiden seurauksena laite voi kaatua tai kallistua. Älä paina jarrupoljinta nopeasti pohjaan vierieessäsi taaksepäin, koska kone voi kaatua.
- Tarkista vapaa alikulkukorkeus (esim. puiden oksat, porttikäytävät, sähkölinjat) ennen kuin ajat mahdollisen esteen alitse. Varo osumasta esteeseen.
- Älä irrota kaatumissuojajärjestelmää (ROPS).
- Vähennä nopeutta ja kuormaa, kun käytät ajoneuvoa karkealla maaperällä, epätasaisella alustalla, lähellä reunakiviä, kuoppia ja muita äkkinäisiä maaperän muutoksia. Kuorma voi siirtyä, jolloin ruiskutuslaitteesta tulee epävakaa.

Kuormitus

Kuorman paino saattaa muuttaa Workman-ajoneuvon painopistettä ja hallittavuutta. Noudata seuraavia ohjeita, jotta hallittavuus säilyy ja tapaturmat voidaan välttää.

- Vähennä kuorman painoa mäkikäytössä ja epätasaisessa maastossa, jotta ajoneuvo ei kaatuisi.
- Nestekuormat voivat siirtyä. Kuorma siirtyy yleisimmin käännyttäessä, ajettaessa ylä- tai alamäkeen, äkkinäisissä nopeuden muutoksissa tai ajettaessa epätasaisella maaperällä. Kun kuorma siirtyy, ajoneuvo voi kaatua.
- Kun käytössä on raskas kuorma, vähennä nopeutta ja jätä riittävä jarrutusetaisyys. Älä tee

äkkijarrutuksia. Ole erityisen varovainen kaltevilla pinnoilla.

- Muista, että raskas kuorma lisää pysähtymismatkaa ja vähentää kykyä kääntyä nopeasti kaatumatta.

Kunnossapito

- Vain pätevä ja valtuutettu henkilökunta saa kunnostaa, korjata, säätää ja tarkistaa koneen.
- Ennen kuin huollat tai säädät konetta, pysäköi kone tasaiselle alustalle, kytke seisontajarru, sammuta moottori ja irrota virta-avain, jotta kukaan ei voi käynnistää moottoria vahingossa.
- Tyhjennä säiliö ennen kallistamista tai ruiskutuslaitteen irrottamista koneesta ja ennen varastointia.
- Älä työskentele koneen alla, jos säiliön kannatintanko ei ole paikallaan.
- Varmista ennen järjestelmän paineen lisäämistä, että kaikki hydrauliputkien liittimet ovat tiukalla ja että kaikki hydrauliletkut ja -putket ovat hyvässä kunnossa.
- Pidä keho ja kädet kaukana vuotavista rei'istä, joista voi suihkuta korkeapaineista hydraulinestettä. Etsi vuotokohtia paperin tai pahvin avulla, älä käsilläsi.

▲ HENGENVAARA

Paineella suihkuava hydraulineste voi läpäistä ihon ja aiheuttaa vakavia vammoja.

Asiantuntevan lääkärin tulee leikata ihon alle joutunut neste muutaman tunnin sisällä. Muuten seurauksena voi olla kuolio.

- Ennen kuin irrotat tai huollat hydraulijärjestelmää, järjestelmän paine on vapautettava sammuttamalla moottori, käyttämällä tyhjennysventtiiliä nostoasennosta laskuasentoon ja/tai laskemalla säiliö ja lisälaitteet alas. Jos säiliön on oltava yläasennossa, kiinnitä se tukitangolla.
- Kiristä kaikki mutterit, pultit ja ruuvit huolellisesti, jotta kone pysyy hyvässä käyttökunnossa.
- Palovaara pienenee, kun moottoritila pidetään puhtaana liiallisesta rasvasta, ruhosta, lehdistä ja kerääntyvästä liasta.
- Jos moottorin on oltava käynnissä huoltosäädön aikana, pidä kädet, jalat, vaatteet ja kaikki kehon osat kaukana moottorista ja liikkuvista osista. Älä päästä ulkopuolisia lähelle.

- Älä käytä moottoria liian suurilla kierroksilla muuttamalla kierrosnopeuden säätimen asetuksia. Moottorin suurin käyntinopeus on 3 650 kierr./min. Turvallisuus- ja tarkkuussyistä kannattaa antaa valtuutetun Toro-jälleenmyyjän tarkistaa moottorin suurin käyntinopeus käyntinopeusmittarilla.
- Jos ajoneuvo vaatii suurempaa korjausta tai jos tarvitset apua, ota yhteys valtuutettuun Toro-jälleenmyyjään.
- Käytä vain aitoja Toro-varaosia ja -lisävarusteita, jotta kone toimisi parhaalla mahdollisella tavalla ja sen turvasertifiointi pysyisi voimassa. Muiden valmistajien varaosat ja lisävarusteet voivat osoittautua vaarallisiksi, ja niiden käyttö voi johtaa tuotteen takuun raukeamiseen.
- Lisää huoltotoimenpiteitä on Workman-koneen käyttöoppaassa.

Turva- ja ohjetarrat



Turva- ja ohjetarrat on sijoitettu hyvin näkyville paikoille mahdollisten vaara-alueiden lähetyville. Korvaa vioittuneet tai kadonneet tarrat uusilla.

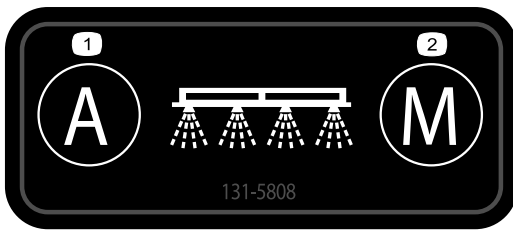

decal131-5808

131-5808

1. Automaattinen – suljettu ohjaus
2. Manuaalinen – avoin ohjaus



decal120-0622

120-0622

1. Vaara: lue käyttöopas.
2. Varoitus – älä työnnä mitään ruumiinosia ruiskutuslaitteen säiliöön.
3. Kemiallisten palovammojen ja myrkyllisten kaasujen hengittämisen vaara – suojaa kädet ja iho sekä käytä silmien ja hengitysteiden suojaimia.

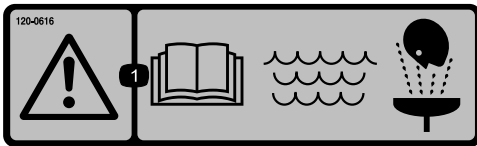

decal120-0616

120-0616

1. Vaara – lue käyttöopas. Käytä ensiapuhuuhdeltuun puhdasta, kirkasta vettä.

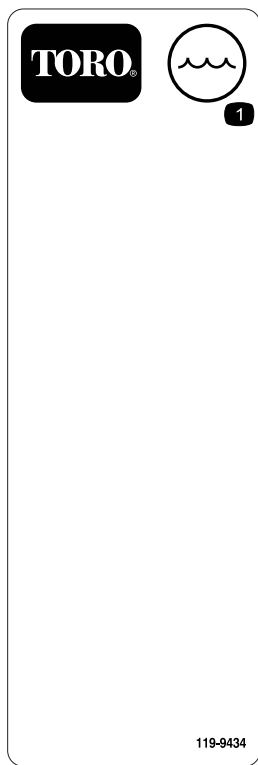

119-9434

119-9434



120-0617

decal120-0617

120-0617

1. Käsien silpoutumisvaara, puristuskohta – pidä kädet poissa käynnissä olevista osista.
2. Ruhjoutumisvaara – pidä sivulliset turvallisen matkan päässä koneesta.

1. Säiliön sisällys

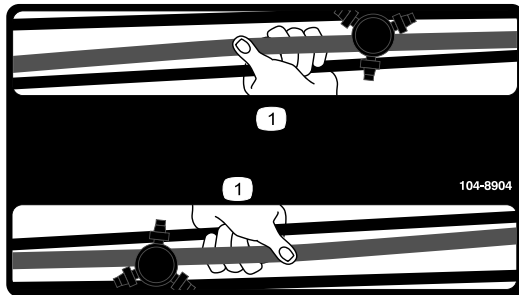

104-8904

decal104-8904

104-8904

1. Tartu puomiin tästä.

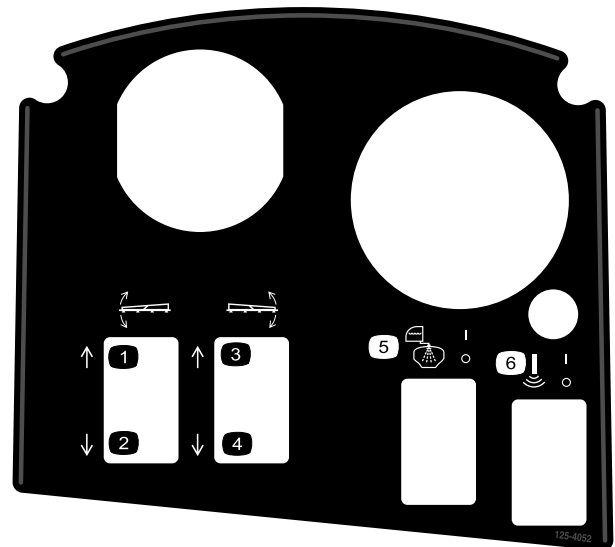

125-4052

decal125-4052

125-4052

1. Nosta vasenta puomia
2. Laske vasenta puomia
3. Nosta oikeaa puomia
4. Laske oikeaa puomia
5. Säiliön huuhtelu päälle/pois
6. Sonic Boom päälle/pois



127-6976

decal127-6976

127-6976

1. Vähennä

2. Lisää

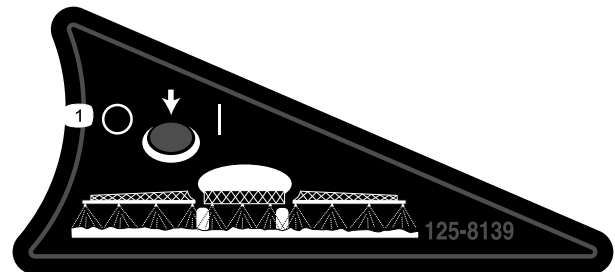

125-8139

decal125-8139

125-8139

1. Puomiruiskuttimet päälle/pois

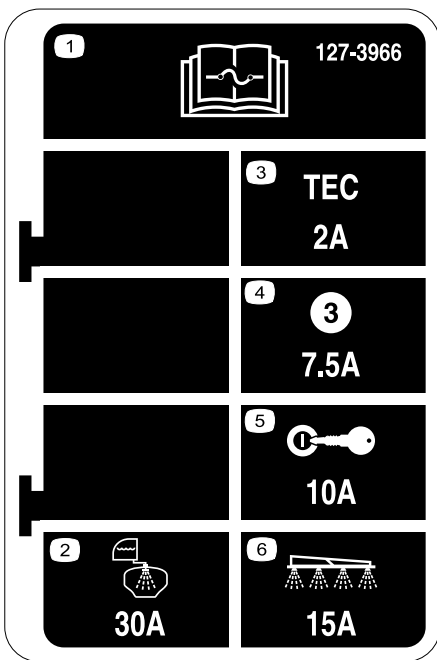

decal127-3966

127-3966

- | | |
|-------------------------------------|----------------------------------|
| 1. Lue sulaketiedot käyttöoppaasta. | 4. 7,5A – TEC-ohjaimen lähtö |
| 2. 30A – Säiliön huuhtelu | 5. 10A – Virta-avain |
| 3. 2A – TEC-ohjaimen logiikka | 6. 15A – Ruiskutuslaitteen puomi |



decal127-3937

127-3937

- | | |
|--|---|
| 1. Vaara – ei saa astua. | 3. Takertumisvaara, hihna – pysy etäällä liikkuvista osista. Pidä kaikki suojukset ja suojalevyt paikoillaan. |
| 2. Vaara – pysy etäällä kuumista pinoista. | |

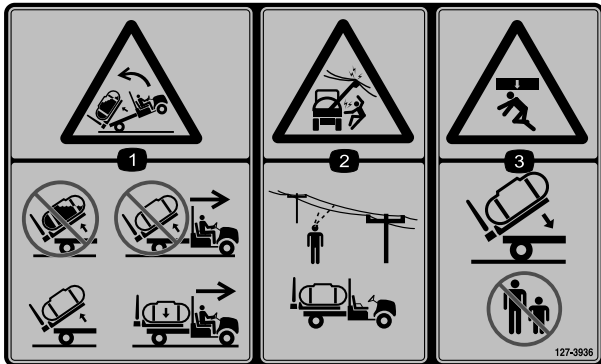

decal127-3936

127-3936

- | | |
|--|--|
| 1. Taaksepäin kaatumisen vaara – älä nosta täyttä säiliötä, älä liikuta laitetta säiliön ollessa nostettuna, nosta vain tyhjää säiliötä, liikuta laitetta ainoastaan säiliön ollessa laskettuna. | 3. Ruhjoutumisvaara – pidä sivulliset turvallisen matkan päässä säiliötä laskettaessa. |
| 2. Sähköiskuvaara, voimalinjoja yläpuolella – varmista, ettei alueella ole pään yläpuolisia voimalinjoja ennen laitteen käyttöä alueella. | |

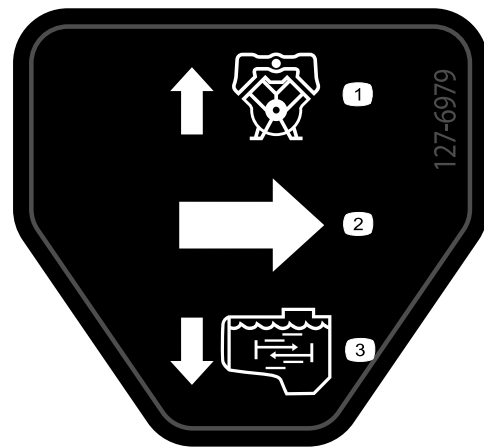

decal127-6979

127-6979

- | | |
|---------------------------|----------------------------|
| 1. Ohituksen paluuvirtaus | 3. Säiliön kierron virtaus |
| 2. Virtaus | |

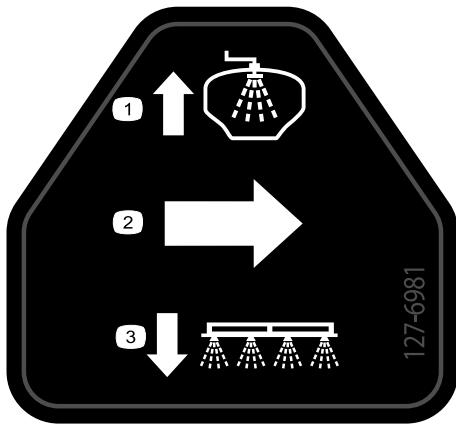

decal127-6981

127-6981

1. Ohituksen paluuvirtaus 3. Puomiruiskutus
2. Virtaus
-

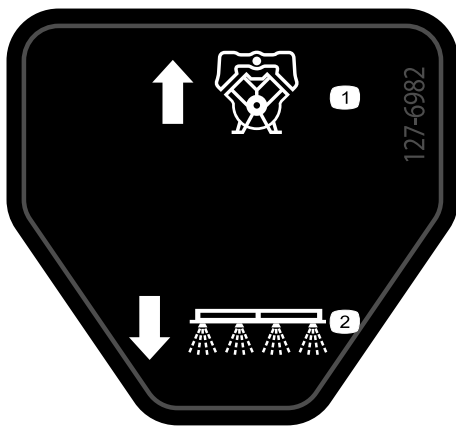

decal127-6982

127-6982

1. Ohituksen paluuvirtaus 2. Puomiruiskutus
-



decal127-6984

127-6984

1. Virtaus 2. Säiliön paluuvirtaus
-

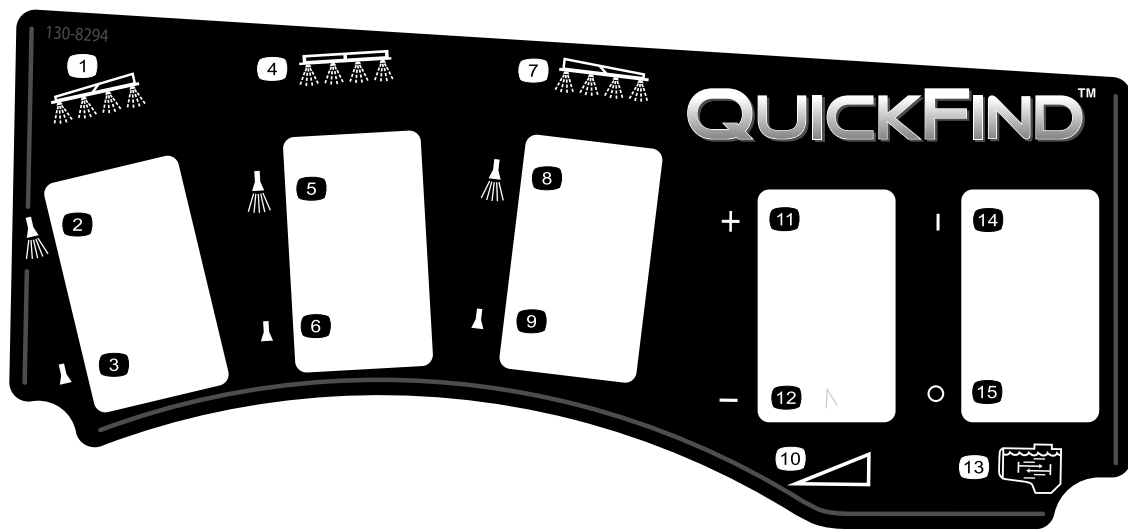

decal130-8294

130-8294

- | | | | |
|--------------------------------|---------------------------------------|------------------------------|---------------------------|
| 1. Vasen puomi | 5. Keskimmäinen puomiruiskutus päällä | 9. Oikea puomiruiskutus pois | 13. Säiliön kierto |
| 2. Vasen puomiruiskutus päällä | 6. Keskimmäinen puomiruiskutus pois | 10. Nopeus | 14. Säiliön kierto päällä |
| 3. Vasen puomiruiskutus pois | 7. Oikea puomi | 11. Lisää nopeutta | 15. Säiliön kierto pois |
| 4. Keskipuomi | 8. Oikea puomiruiskutus päällä | 12. Vähennä nopeutta | |

Käyttöönotto

Irralliset osat

Tarkista alla olevasta taulukosta, että kaikki osat on toimitettu.

Ohjeet	Kuvaus	Määrä	Käyttökohde
1	Mitään osia ei tarvita	–	Olemassa olevan lavan poisto.
2	Takavoimanulosottosarja, Workman-ajoneuvot raskaaseen käyttöön (HD-sarjan mallit, joissa on manuaalivaihteisto) Multi Pro WM -ruiskutuslaitteen viimeistelysarja, manuaaliset Workman-apuajoneuvot (HD-sarjan mallit, joissa on manuaalivaihteisto) Multi Pro WM -ruiskutuslaitteen viimeistelysarja, manuaaliset Workman-apuajoneuvot (HD-sarjan mallit, joissa on manuaalivaihteisto) Multi Pro WM -ruiskutuslaitteen viimeistelysarja, automaattiset Workman-apuajoneuvot (HDX-Auto-malli)	1 1 1 1	Keskimmäisen puomiosan asennuksen valmistelu.
3	Pidikkeet	2	Lisälaitteen pidikkeiden asennus.
4	Tankki ja alusta Liitintapit Suippopäinen liitintappi Sokat Lukitussokat Pultti ($\frac{1}{2} \times 1\frac{1}{2}$ tuumaa) Mutterit ($\frac{1}{2}$ tuumaa)	1 2 2 2 4 2 2	Säiliöalustan asennus.
5	Mitään osia ei tarvita	–	Tyhjennysventtiilin kokoaminen
6	Mitään osia ei tarvita	–	Akun irrotus.
7	Mitään osia ei tarvita	–	Nopeusanturin johdinsarjan kytkentä.
8	Mitään osia ei tarvita	–	Ruiskutuspumun kytkentä.
9	Konsolin asennuskannake Laippalukkomutteri (5/16 tuumaa) Laippakantapultti (5/16 tuumaa) Muoviholkki Ohjauskonsoli Jousikiinniketappi Käsinuppi	1 3 3 2 1 1 1	Ohjauskonsolin asennus koneeseen
10	J-kiinnikkeet Pultti ($\frac{1}{4} \times \frac{3}{4}$ tuumaa) Laippamutteri ($\frac{1}{4}$ tuumaa)	3 1 1	Ohjauskonsolin asennus koneeseen

Ohjeet	Kuvaus	Määrä	Käyttökohde
11	Sulakekilpi (127-3966)	1	Ohjauskonsolin ja sähköjohtojen asennus.
12	Akun liitimen pultti Pinnemutteri Kansi, leveä (akun napa, punainen)	2 2 1	Ruiskutuslaitteen johdinsarjan kytkentä akkuun.
13	Pultti (1/2 × 1½ tuumaa) Lukkomutteri (½ tuumaa)	2 2	Säiliöalustan lasku.
14	Keskipuomiyksikkö Pultti (¾ × 1 tuumaa) Laippalukkomutteri (¾ tuumaa) Puomin kuljetusteline Pultti (½ × 1¼ tuumaa) Laippamutteri (½ tuumaa)	1 10 10 2 4 4	Puomiosan asennus.
15	Vasemmanpuoleinen puomiosa Oikeanpuoleinen puomiosa Laippakantapultit (¾ × 1¼ tuumaa) Taustakilvet Laippalukkomutterit (¾ tuumaa) Liitintappi Sokka	1 1 8 8 8 2 2	Vasemman- ja oikeanpuoleisen puomiosan asennus.
16	Letkukiristimet R-liitin Olkatappi Aluslaatta Mutteri	3 2 2 2 2	Puomiletkujen asennus.
18	Puhdasvesisäiliö 90 asteen kulmaliitin (¾ tuumaa NPT) 90 asteen tulppa Puhdasvesisäiliön kannatin Kannatinliuska Laippakantapultti (5/16 × 5/8 tuumaa) Laippalukkomutteri (5/16 tuumaa) Tukiputki (puhdasvesisäiliö) Vastamutteri (5/16 tuumaa) Pultti (5/16 × 1 tuumaa) Olkatappi (½ × 1-15/16 tuumaa) Pultti (5/16 × 2¼ tuumaa) Aluslaatta (5/16 tuumaa)	1 1 1 1 4 4 10 1 1 1 2 2 2	Puhdasvesisäiliön asennus
19	Liitinkokoonpano Laippakantapultti (5/16 × ¾ tuumaa)	1 1	Asenna takaiskuventtiiliiliitin.
20	Mitään osia ei tarvita	–	Puomin saranajousien tarkistus.
21	Etutunkki Takatunkki Sokka Liitintappi (4½ tuumaa) Liitintappi (3 tuumaa) Nuppi	2 2 4 2 2 2	Tunkkien säilytys (lisävaruste).

Ohjeet	Kuvaus	Määrä	Käyttökohde
22	Käyttöopas	1	Tutustu käyttöoppaaseen ja koulutusmateriaaliin ennen koneen käyttöä.
	Käyttäjän koulutusmateriaali	1	
	Rekisteröintikortti	1	
	Valintaopas	1	
	Valmistajan tarkistuslomake	1	

Tärkeää: Multi Pro WM -ruiskutuslaite edellyttää, että Workman-ajoneuvoon on asennettu nelipylväinen kaatumissuojajärjestelmä tai ohjaamo.

Huomaa: Koneen vasen ja oikea puoli määritellään normaalista käyttöasennosta käsin.

1

Olemassa olevan lavan poisto

Mitään osia ei tarvita

Ohjeet

VAROITUS

Täyspitkä lava painaa noin 95 kg. Seurauksena voi olla loukkaantuminen, jos lava irrotetaan ilman apua.

- Älä yritä asentaa tai irrottaa lavaa yksin.
- Pyydä avuksi kaksi tai kolme muuta henkilöä tai käytä kattonosturia.

1. Pysäköi kone tasaiselle alustalle, kytke seisontajarru ja käynnistä moottori.
2. Siirrä hydraul nostimen vipua eteenpäin ja laske lavaa, kunnes sylinterien tankojen päiden nostosylintereiden liitintapeissa ei ole kuormaa lavan kiinnityslevyjen kiinnitysaukoissa.
3. Vapauta hydraul nostimen vipu, aseta hydraul nostimen lukitusvipu ja sammuta moottori. Katso lisätietoja koneen käyttöoppaasta.
4. Irrota lukitusokat sylinterien tankojen liitintappien ulommista päistä (Kuva 3).

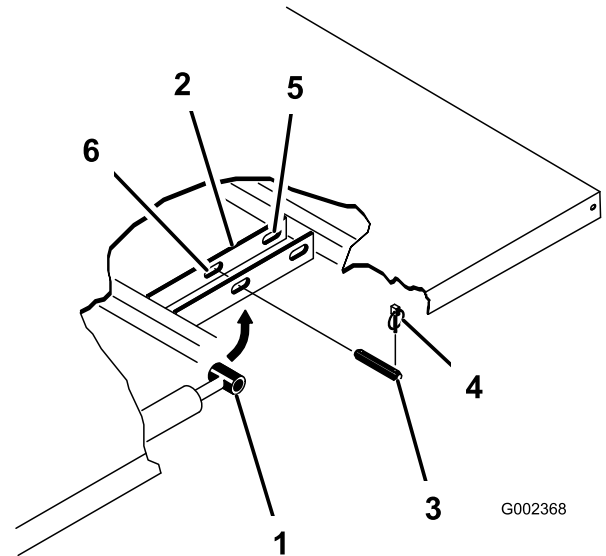

Kuva 3

1. Sylinterin tangon pää
2. Lavan kiinnityslevy
3. Liitintappi
4. Lukitusokka
5. Taka-aukot (täyspitkä lava)
6. Etuaukot (2/3-lava)

5. Irrota liitintapit, jotka kiinnittävät sylinterien tankojen päät lavan kiinnityslevyihin, työntämällä tappeja koneen keskilinjaa kohti (Kuva 3).
6. Irrota lukitusokat ja liitintapit, jotka kiinnittävät lavan kääntökannattimet koneen runkokiskoihin (Kuva 4).

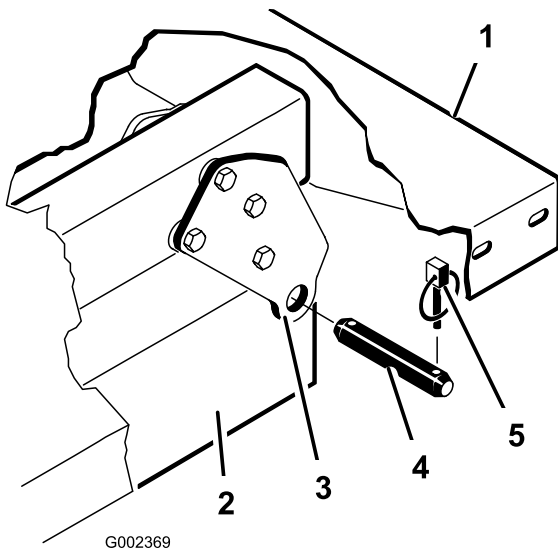

Kuva 4

- | | |
|--------------------------|-----------------|
| 1. Lavan vasen takakulma | 4. Liitintappi |
| 2. Ajoneuvon runkokisko | 5. Lukitussokka |
| 3. Kääntölevy | |

g002369

2

Säiliöalustan asennuksen valmistelu

Vaiheeseen tarvittavat osat:

1	Takavoimanulosottosarja, Workman-ajoneuvot raskaaseen käyttöön (HD-sarjan mallit, joissa on manuaalivaihteisto)
1	Multi Pro WM -ruiskutuslaitteen viimeistelysarja, manuaaliset Workman-apuajoneuvot (HD-sarjan mallit, joissa on manuaalivaihteisto)
1	Multi Pro WM -ruiskutuslaitteen viimeistelysarja, manuaaliset Workman-apuajoneuvot (HD-sarjan mallit, joissa on manuaalivaihteisto)
1	Multi Pro WM -ruiskutuslaitteen viimeistelysarja, automaattiset Workman-apuajoneuvot (HDX-Auto-malli)

- Nosta lava pois ajoneuvon päältä.
- Aseta nostosylinterit säilytyspidikkeisiin.

Takavoimanulosottosarjan asennus raskaaseen käyttöön tarkoitetuille Workman-ajoneuvoille (HD-sarjan mallit, joissa on manuaalivaihteisto)

HD- ja HDX-sarjan Workman-mallit, joissa on manuaalivaihteisto: Asenna takavoimanulosottosarja raskaaseen käyttöön tarkoitetuille Workman-ajoneuvoille. Katso raskaaseen käyttöön tarkoitettujen Workman-ajoneuvojen takavoimanulosottosarjan *asennusohjeet*.

Korkeatehoinen hydraulikkasarja, Workman HDX-Auto -apuajoneuvot (muut kuin TC-HDX-Auto-mallit)

Asenna korkeatehoinen hydraulikkasarja Workman HDX-Auto -apuajoneuvoille. Katso Workman HDX-Auto -apuajoneuvojen korkeatehoinen hydraulikkasarjan *asennusohjeet*.

Ruiskutuslaitteen alustan nosto

Käytä 408 kg:n nostokapasiteetin nostolaitteita ja nosta säiliöalusta kuljetuslaatikosta kahdesta etuosan ja kahdesta takaosan nostokohdasta (Kuva 5).

Huomaa: Varmista, että säiliöalusta nostetaan tarpeeksi korkealle tunkkien asentamista varten.

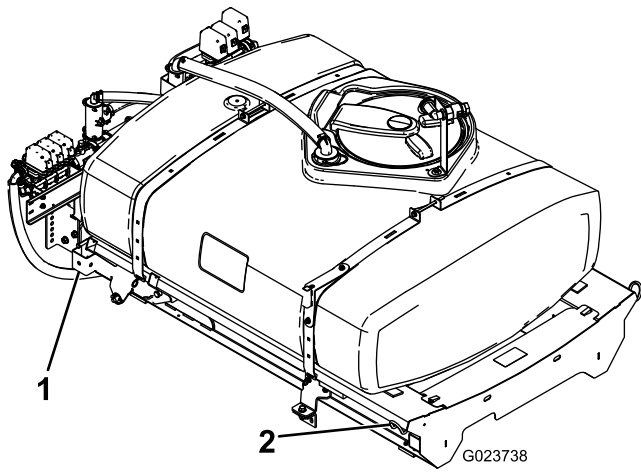

Kuva 5

1. Takaosan nostokohta 2. Etuosan nostokohta

Multi Pro Workman -ruiskutuslaitteen viimeistelysarja (HD-sarjan mallit, joissa on manuaalivaihteisto)

HD- ja HDX-sarjan Workman-mallit, joissa on manuaalivaihteisto: Suorita manuaalisille Workman-työajoneuvoille tarkoitetun Multi Pro WM -ruiskutuslaitteen viimeistelysarjan vaiheet. Katso manuaalisille Workman-työajoneuvoille tarkoitetun Multi Pro WM -ruiskutuslaitteen viimeistelysarjan asennusohjeet.

Multi Pro Workman -ruiskutuslaitteen viimeistelysarja (HDX-Auto-malli)

Automaattiset HDX-sarjan Workman-mallit: Suorita automaattisille Workman-työajoneuvoille tarkoitetun Multi Pro WM -ruiskutuslaitteen viimeistelysarjan vaiheet. Katso automaattisille Workman-työajoneuvoille tarkoitetun Multi Pro WM -ruiskutuslaitteen viimeistelysarjan asennusohjeet.

3

Säiliöalustan pidikkeiden asennus

Vaiheeseen tarvittavat osat:

2	Pidikkeet
---	-----------

Ohjeet

1. Irrota kaksi takalaippakantapulttia ja kaksi laippalukkomutteria, joilla moottorin putken tukikannatin on kiinnitetty koneen runkoon (Kuva 6).

Huomaa: Säilytä kiinnittimet myöhempää käyttöä varten.

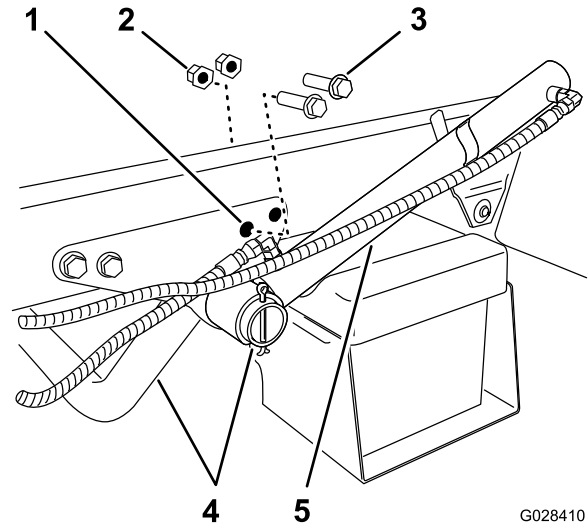

Kuva 6

- | | |
|---|------------------------|
| 1. Takareikä – tukikannatin (moottorin putki) | 4. Moottorin tukiputki |
| 2. Laippalukkomutteri | 5. Nostosylinteri |
| 3. Laippakantapultti | |

2. Kierrä nostosylinteriä, jotta säiliöalustan pidikkeen asennukseen on tilaa (Kuva 6).
3. Kiinnitä pidikkeet tukikannattimeen ja runkoon kahdella laippakantapultilla ja laippalukkomutterilla, jotka irrotettiin vaiheessa 1 (Kuva 7).

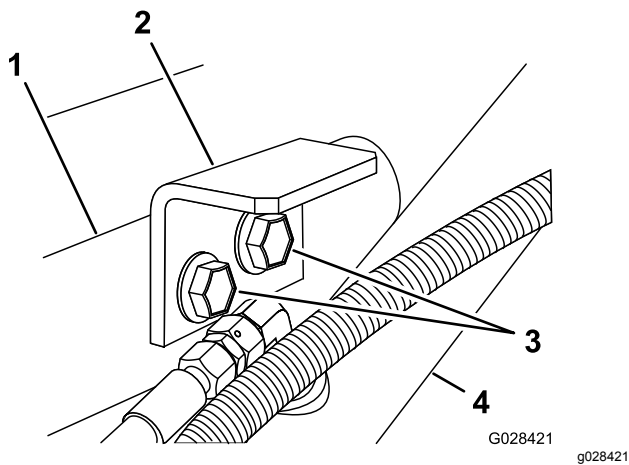

Kuva 7

- | | |
|-----------------------------------|----------------------|
| 1. Tukikannatin (moottorin putki) | 3. Laippakantapultit |
| 2. Pidike (säiliöalusta) | 4. Nostosylinteri |

- Kiristä pultit ja mutterit momenttiin 91–113 N·m.
- Toista vaiheet 1–4 koneen toisella puolella.

- Nosta säiliöalustayksikkö (Kuva 8) nosturin avulla ja sijoita se ajoneuvon rungon yläpuolelle siten, että pumppu- ja venttiiliyksiköt osoittavat taaksepäin.

Huomaa: Pyydä toinen henkilö avuksi seuraaviin toimenpiteisiin.

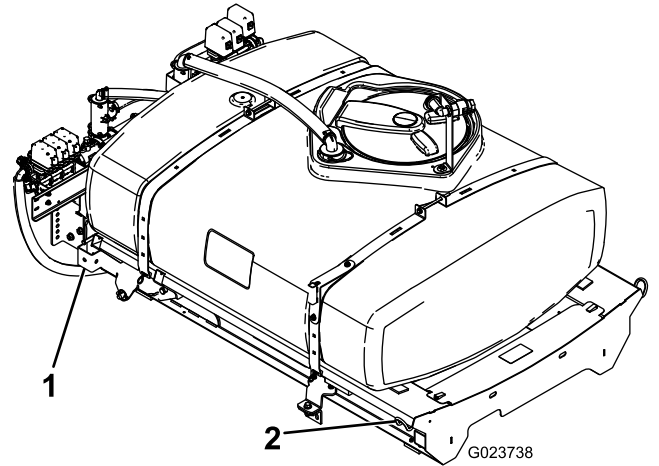

Kuva 8

- | | |
|------------------------|-----------------------|
| 1. Takaosan nostokohta | 2. Etuosan nostokohta |
|------------------------|-----------------------|

- Laske säiliöalusta hitaasti koneen rungolle.
- Työnnä nostosylinterit ulos säiliöalustassa oleviin kannattimiin ja kohdista sylinterin liittimet säiliöalustan kannattimissa oleviin reikiin (Kuva 9).

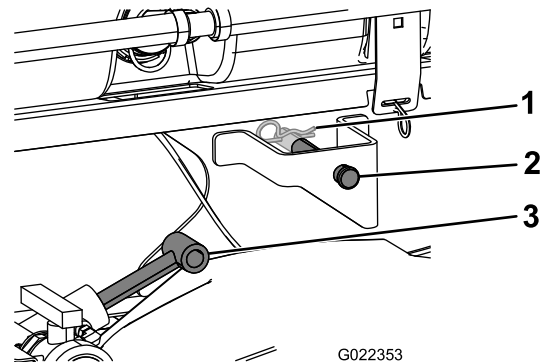

Kuva 9

- | | |
|----------------|--------------------|
| 1. Sokka | 3. Nostosylinterit |
| 2. Liitintappi | |

- Kiinnitä säiliöalusta nostosylintereihin liitintapeilla ja sokilla koneen molemmilla puolilla.
- Aseta säiliöalustayksikön takana olevien korvakkeiden reiät ajoneuvon rungon päässä olevan lavan saranaputken reikien kohdalle (Kuva 10).

4

Säiliöalustan asennus

Vaiheeseen tarvittavat osat:

1	Tankki ja alusta
2	Liitintapit
2	Suippopäinen liitintappi
2	Sokat
4	Lukitussoikat
2	Pultti (½ × 1½ tuumaa)
2	Mutterit (½ tuumaa)

Ohjeet

⚠ HENGENVAARA

Ruiskutuslaitteen säiliöyksikkö aiheuttaa varastoituneen energian vaaran. Jos yksikköä ei pidetä oikein paikallaan asennettaessa tai irrotettaessa, se saattaa liikkua tai pudota ja aiheuttaa tapaturman paikalla olijoille.

Tue ruiskutuslaitteen säiliöyksikkö hihnoilla ja kattonosturilla asennuksen ja irrotuksen ajaksi ja jos kiinnittimet on irrotettu huoltotöitä varten.

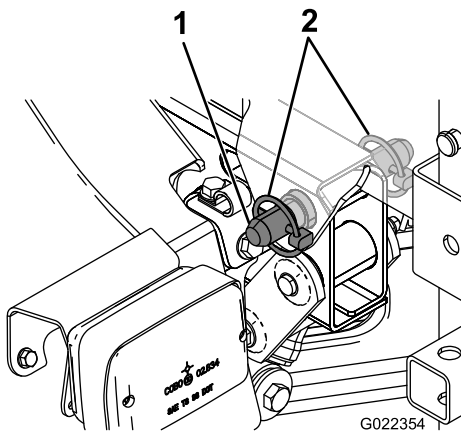

Kuva 10

1. Suippopäinen liitintappi 2. Lukitussokka

g022354

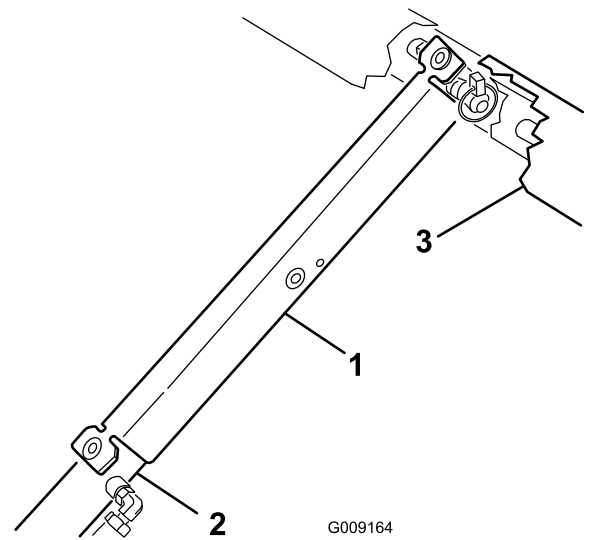

Kuva 12

1. Lavan tukitanko 3. Alustan runko
2. Nostosylinteri

g009164

6. Kiinnitä säiliöyksikkö runkoon asentamalla suippopäinen liitintappi ja kaksi lukitussokkaa korvakkeeseen (Kuva 10).
7. Työnnä ulos nostosylinterit, jotka nostavat säiliötä ja kannattelevat sen painon.

Huomaa: Irrota säiliöyksikkö nostolaitteista.

8. Irrota lavan tukitanko säilytyskannakkeista ROPS-paneelin takaa (Kuva 11).

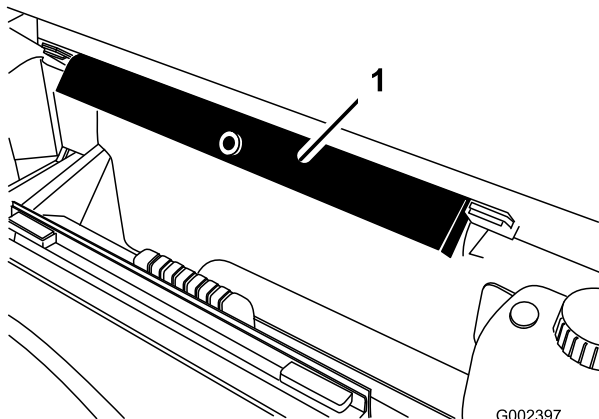

Kuva 11

1. Lavan tukitanko

g002397

9. Työnnä lavan tukitanko sylinterin tankoa vasten ja varmista, että tuen päätykielekkeet ovat sylinterin vaipan päätä ja sylinterin tangon päätä vasten (Kuva 12).

5

Tyhjennysventtiilin kokoaminen

Mitään osia ei tarvita

Ohjeet

1. Irrota nippuside, jolla ruiskutuslaitteen säiliön tyhjennysventtiili ja letku on kiinnitetty alustan tukilevyyn (Kuva 13).

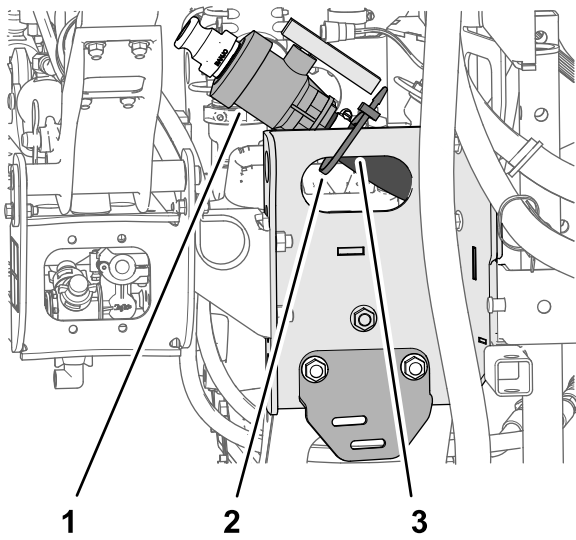

Kuva 13

g213728

1. Tyhjennysventtiili
2. Nippuside
3. Alustan tukilevy

2. Siirrä tyhjennysventtiili ja letku alustan tukilevyn ulkopuolelle (Kuva 14 A).

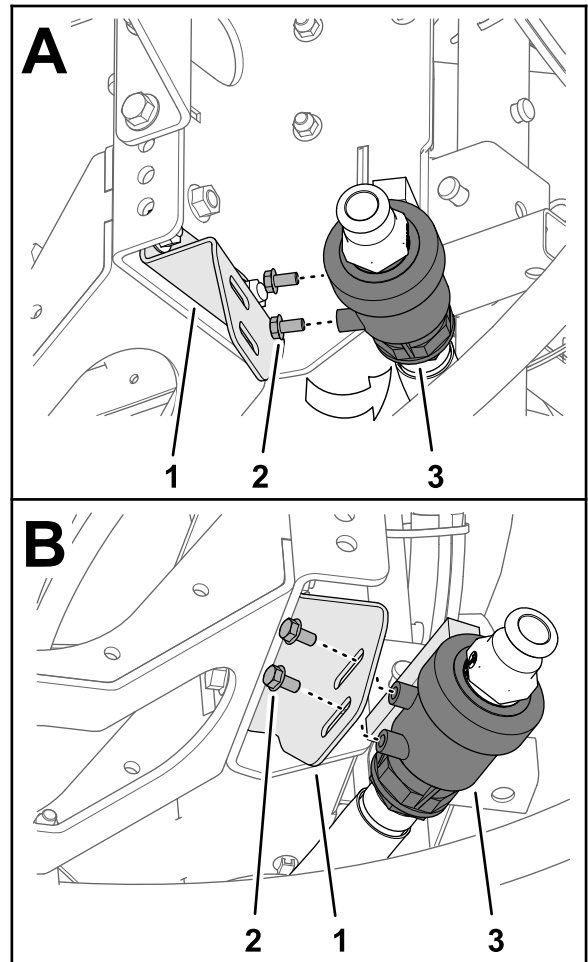

Kuva 14

g213726

1. Tyhjennysventtiili
 2. Laippakantapultti (5/16 × 5/8 tuumaa)
 3. Tyhjennysventtiilin kannatin
3. Irrota kaksi laippakantapulttia (5/16 × 5/8 tuumaa) tyhjennysventtiilin kotelosta (Kuva 14).
 4. Kiinnitä tyhjennysventtiili tyhjennysventtiilin kannattimeen (Kuva 14 B) kahdella laippakantapultilla (5/16 × 5/8 tuumaa), jotka irrotettiin vaiheessa 3.
 5. Kiristä kaksi laippakantapulttia käsin (Kuva 14 B).

6

Akun irrotus

Mitään osia ei tarvita

Ohjeet

⚠ VAARA

Akun kaapeleiden virheellinen asennus voi vahingoittaa ruiskutuslaitetta ja kaapeleita aiheuttaen kipinöitä. Kipinät voivat saada akun kaasut räjähtämään ja aiheuttaa siten henkilövahingon.

Irrota aina akun (musta) miinuskaapeli ennen (punaisen) pluskaapelin irrottamista.

⚠ VAARA

Akun navat tai metallityökalut voivat aiheuttaa oikosulun koskettaessaan metalliosia, mistä voi seurata kipinöitä. Kipinät voivat saada akun kaasut räjähtämään ja aiheuttaa siten henkilövahingon.

- Kun irrotat tai asennat akun, älä anna akun napojen koskettaa ruiskutuslaitteen metalliosia.
- Älä anna metallityökalujen aiheuttaa oikosulkua akun napojen ja ruiskutuslaitteen metalliosien välille.

1. Purista akun kannen sivuja, jotta kielekkeet irtoavat akkualustan aukoista, ja irrota akun kansi akkualustasta (Kuva 15).

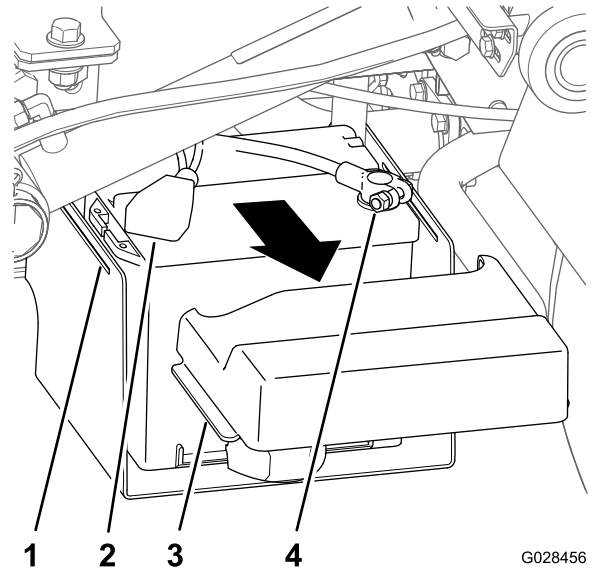

G028456

g028456

Kuva 15

1. Aukko (akkualusta)
 2. Kansi (akun plusliitin)
 3. Kieleke (akun kansi)
 4. Liitin (akun miinuskaapeli)
-
2. Liu'uta kansi takaisin ja irrota akun miinusliitin akusta (Kuva 15).
 3. Irrota akun plusliitin akusta (Kuva 15).

7

Nopeusanturin johdinsarjan kytkentä

Mitään osia ei tarvita

Nopeusanturin johdinsarjan kytkentä (HD-sarjan mallit, joissa on manuaalivaihteisto)

1. Paikanna ruiskutuslaitteen johdinsarjassa nopeusanturin piirin 3-istukkainen liitin ja ajoneuvon piirin 3-nastainen liitin.
2. Kytke koneen vaihteistossa koneen johdinsarjan nopeusanturin 3-nastainen liitin ruiskutuslaitteen johdinsarjan nopeusanturin 3-istukkaiseen liittimeen (Kuva 16).

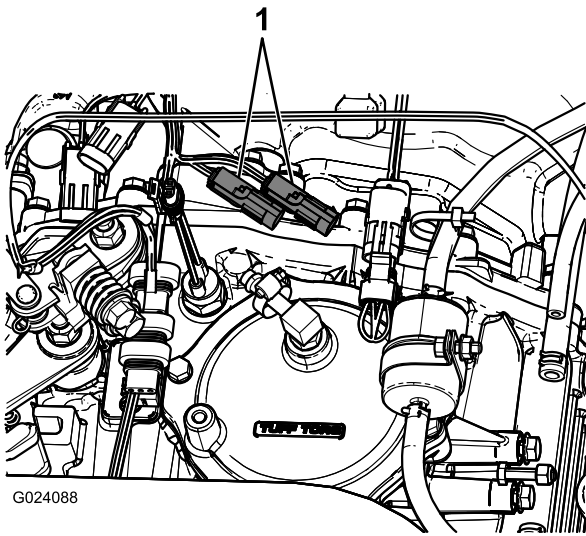

G024088

g024088

Kuva 16

1. Vanhat nopeusanturin tulpat
-
3. Kytke ruiskutuslaitteen johdinsarjan ajoneuvon piirin 3-nastainen liitin koneen johdinsarjan ajoneuvon piirin 3-istukkaiseen liittimeen.

Nopeusanturin johdinsarjan kytkentä (HDX-Auto-malli)

1. Paikanna ruiskutuslaitteen johdinsarjassa nopeusanturin piirin 3-istukkainen liitin (Kuva 17).

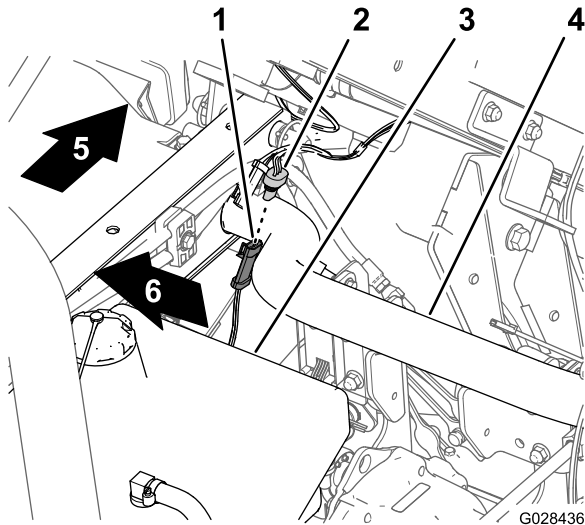

G028436

g028436

Kuva 17

- | | |
|--|-----------------------|
| 1. 3-nastainen liitin (koneen johdinsarja – nopeusanturi) | 4. Takarunkoputki |
| 2. 3-istukkainen liitin (ruiskutuslaitteen johdinsarja – nopeusanturi) | 5. Koneen takaosa |
| 3. Hydraulisäiliö | 6. Koneen oikea puoli |

2. Kytke koneen johdinsarjan nopeusanturin 3-nastainen liitin ruiskutuslaitteen johdinsarjan nopeusanturin 3-istukkaiseen liittimeen (Kuva 17).

8

Ruiskutuspumun kytkentä

Mitään osia ei tarvita

Ohjeet

- Kytke manuaalivaihteistolla varustetuissa HD-sarjan malleissa PTO-akseli vaihteiston voimanulosottoon (PTO). Katso manuaalisille Workman-apuajoneuvoille tarkoitetun Multi Pro WM -ruiskutuslaitteen viimeistelysarjan *asennusohjeet*.
- HDX-Auto-mallit: Kytke hydraulimoottorin letkut korkeatehoisen hydraulipaneelin pikaliittimiin. Katso automaattisille Workman-apuajoneuvoille tarkoitetun Multi Pro WM -ruiskutuslaitteen viimeistelysarjan *asennusohjeet*.

9

Ohjauskonsolin asennus koneeseen

Vaiheeseen tarvittavat osat:

1	Konsolin asennuskannake
3	Laippalukkomutteri (5/16 tuumaa)
3	Laippakantapultti (5/16 tuumaa)
2	Muoviholkki
1	Ohjauskonsoli
1	Jousikiinniketappi
1	Käsinuppi

Konsolin asennuskannakkeen asennus

Huomaa: Joissain Workman-ajoneuvoissa säätöaluslevy asennetaan kojelautaan samaan kohtaan kuin lisävarusteena saatavan käsikaasusarjan kannake. Jos käsikaasusarja on asennettu, irrota

käsikaasuyksikön kannake kojelaudasta, kohdista säätöaluslevy kojelautaan ja asenna käsikaasun kannake säätöaluslevyn päälle. Lisätietoja käsikaasusarjan irrottamisesta ja asentamisesta on käsikaasuyksikön *asennusohjeissa*.

1. Irrota kolme pulttia ja kolme mutteria, joilla kojelaudan alempi keskiosa on kiinnitetty kojelaudan tukikannattimeen (Kuva 18).

Huomaa: Joissain vanhemmissa Workman-koneissa käytetään mahdollisesti neljää pulttia ja laippamutteria.

Huomaa: Hävitä pultit ja mutterit.

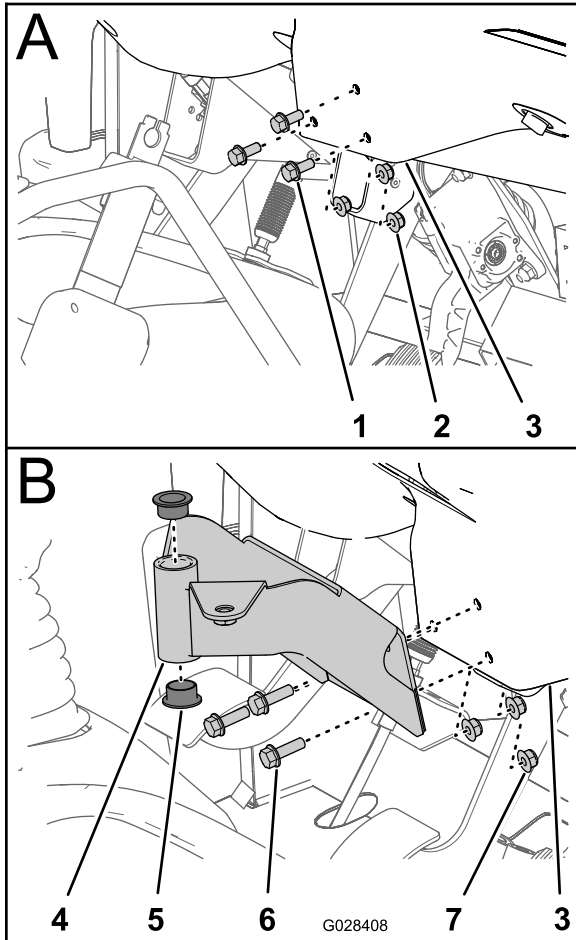

Kuva 18

- | | |
|-----------------------------------|--|
| 1. Pultti | 5. Holkki (muovi) |
| 2. Mutteri | 6. Laippakantapultit (5/16 × 1 tuumaa) |
| 3. Kojelauta (alempi keskiosa) | 7. Laippalukkomutterit (5/16 tuumaa) |
| 4. Asennuskannake (ohjauskonsoli) | |

2. Kohdista ohjauskonsolin asennuskannakkeen reiät kojelaudan ja tukikannattimen reikiin (Kuva 18).

3. Kiinnitä asennuskannake, kojelauta ja tukikannatin kolmella laippakantapultilla (5/16 × 1 tuumaa) ja kolmella laippalukkomutterilla (5/16 tuumaa)..
4. Kiristä mutterit ja pultit momenttiin (Kuva 18).
5. Aseta kaksi muoviholkkia asennuskannakkeeseen (Kuva 18).

Ohjauskonsolin asennus koneeseen

1. Irrota sokka, jolla ohjauskonsolin saranatappi on kiinnitetty ruiskutuslaitteen säiliön säilytyskannakkeeseen.
2. Asenna ohjauskonsoli ohjauskonsolin asennuskannakkeeseen ja kiinnitä ohjauskonsoli jousikiinniketapilla (Kuva 19).

Huomaa: Varmista, että jousikiinnike kierretään saranatappin päälle, jotta jousikiinniketappi kiinnittyy asianmukaisesti.

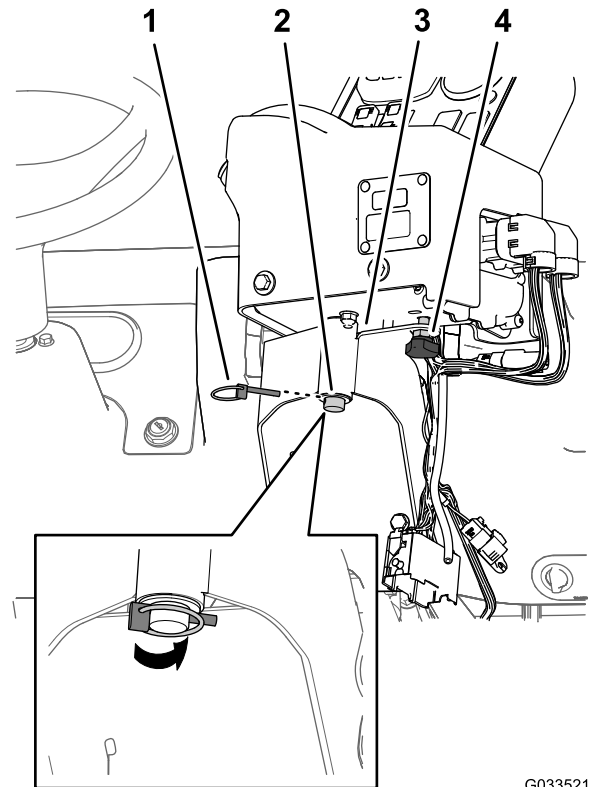

Kuva 19

- | | |
|--------------------------------|----------------------------------|
| 1. Jousikiinniketappi | 3. Ohjauskonsolin asennuskannake |
| 2. Saranatappi (ohjauskonsoli) | 4. Käsinäppä |

3. Asenna ja kiristä käsinäppä, jolla estetään konsolin pyöriminen käytön aikana (Kuva 19).

10

Ruiskutuslaitteen sähköjohdinsarjan asennus

Vaiheeseen tarvittavat osat:

3	J-kiinnikkeet
1	Pultti ($\frac{1}{4} \times \frac{3}{4}$ tuumaa)
1	Laippamutteri ($\frac{1}{4}$ tuumaa)

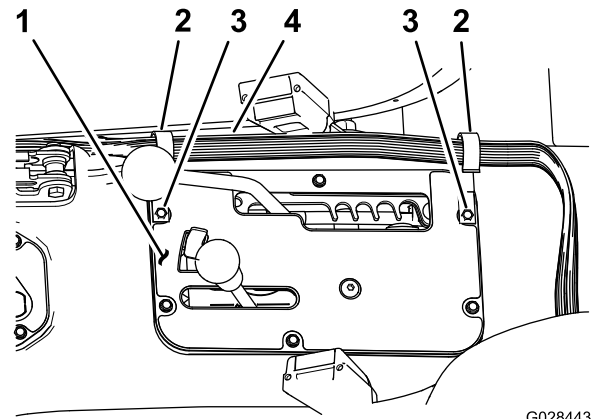

G028443
g028443

Kuva 21
HDX-Auto-malli

Ruiskutuslaitteen takasähköjohdinsarjan vienti ohjaukonsoliin

1. Asenna keskikonsoliin kaksi J-kiinnikettä merkittyihin kohtiin ([Kuva 20](#) tai [Kuva 21](#)) käyttämällä olemassa olevia ruuveja.

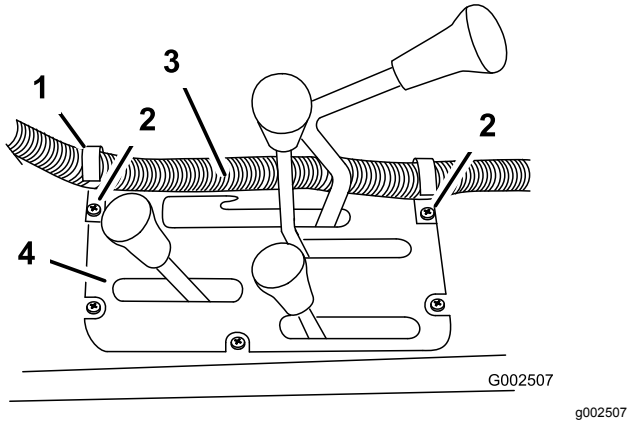

Kuva 20

HD-sarjan mallit, joissa on manuaalivaihteisto

1. J-kiinnike
2. Olemassa olevat ruuvit
3. Sääntörasian johdinsarja
4. Keskikonsoli

1. Keskikonsoli
2. J-kiinnike
3. Olemassa olevat ruuvit
4. Sääntörasian johdinsarja

2. Kiinnitä J-kiinnike matkustajan istuimen taakse ([Kuva 22](#)) pultilla ($\frac{1}{4} \times \frac{1}{2}$ tuumaa) ja laippamutterilla ($\frac{1}{4}$ tuumaa).

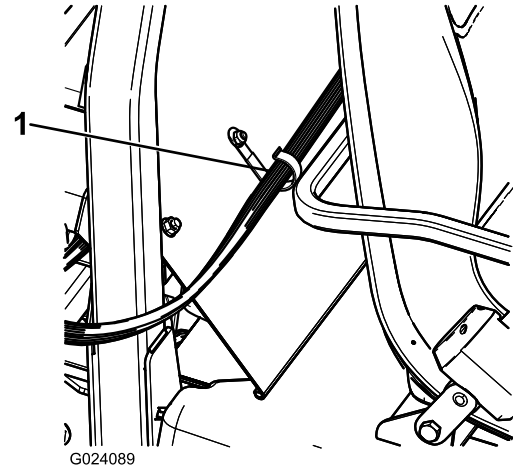

Kuva 22

1. J-kiinnike

3. Kiinnitä ohjaukonsolin johdinsarja konsoliin ja ROPS-suojukseen J-kiinnikkeillä ([Kuva 22](#)).

Takasähköjohdinsarjan kytkentä etusähköjohdinsarjaan ohjaukonsolissa

1. Kohdista ruiskutuslaitteen takajohdinsarjan 38-nastaisen liittimen kaksi uloketta ohjaukonsoliin yhdistetyn etujohdinsarjan 38-istukkaisen liittimen kahteen kohdistusuraan ([Kuva 23](#)).

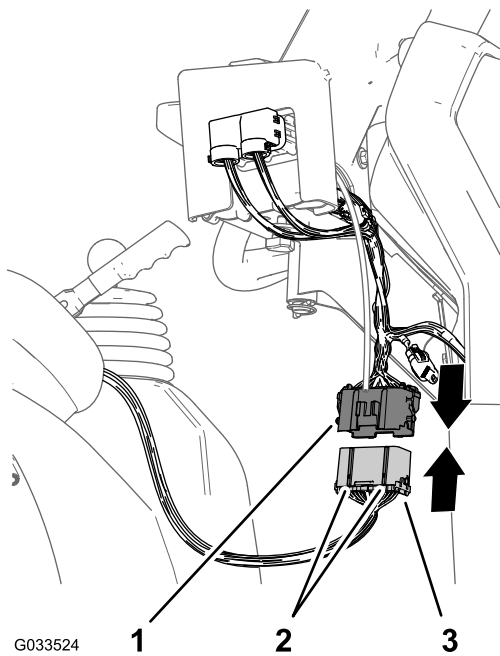

G033524

1

2

3

Kuva 23

G033524

1. 38-istukkainen liitin (etujohdinsarja – ohjauskonsoli)
2. Kohdistusulokkeet
3. 38-nastainen liitin (takajohdinsarja – ruiskutuslaite)

2. Kytke takajohdinsarjan liitin etujohdinsarjan liittimeen, kunnes liittimien salvat napsahtavat yhteen ([Kuva 23](#)).

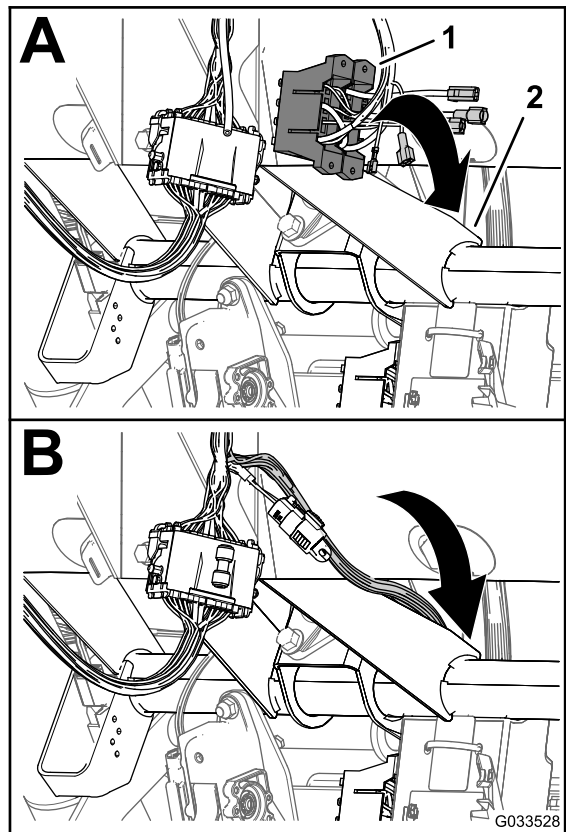

A

1

2

B

G033528

Kuva 24

G033528

1. Sulakerasiat (etujohdinsarja – ohjauskonsoli)
2. Poikkiputki (koneen alusta)

2. Paikanna eristämätön liitäntä koneen sulakerasian avoimen keltaisen virtajohdon päässä ja eristetty liitin ruiskutuslaitteen johdinsarjan sulakerasian keltaisen lisävarustevirtajohdon päässä ([Kuva 25](#)).

11

Ruiskutuslaitteen sulakerasian asennus

Vaiheeseen tarvittavat osat:

1	Sulakekilpi (127-3966)
---	------------------------

Ohjeet

1. Vie ruiskutuslaitteen ohjauskonsolissa etujohdinsarjan haara, jossa on sulakerasiat, kojelaudan pohjan ja koneen alustan poikkiputken välistä alas kohti koneen sulakerasian etupuolta ([Kuva 24](#)).

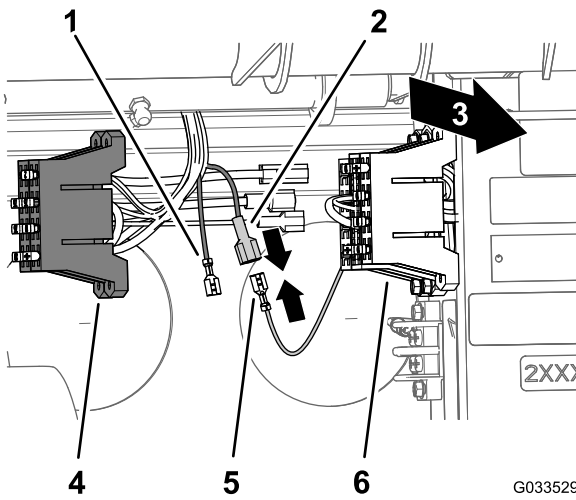

Kuva 25

- | | |
|---|---|
| 1. Eristämätön liitäntä (keltainen lisävarustevirtajohto – ruiskutuslaitteen sulakerasia) | 4. Sulakerasia (ruiskutuslaitteen johdinsarja) |
| 2. Eristetty liitin (keltainen lisävarustevirtajohto – ruiskutuslaitteen sulakerasia) | 5. Eristämätön liitäntä (keltainen virtajohto – koneen sulakerasia) |
| 3. Koneen takaosa | 6. Sulakerasia (koneen johdinsarja) |

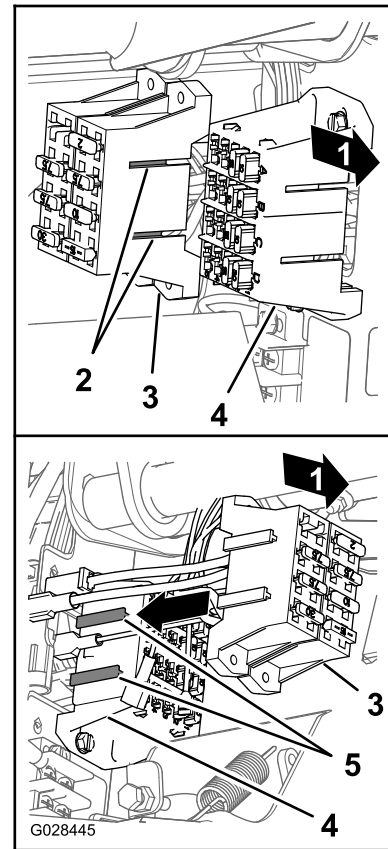

Kuva 26

3. Kytke koneen sulakerasian eristämätön liitäntä ruiskutuslaitteen sulakerasian eristettyyn liittimeen (Kuva 25).
4. Kohdista ruiskutuslaitteen sulakerasian T-liittimet koneen sulakerasian T-aukkoihin ja liu'uta ruiskutuslaitteen sulakerasiaa aukkoihin, kunnes sulakerasia on täysin paikallaan (Kuva 26).

- | | |
|--|---------------------------------|
| 1. Koneen takaosa | 4. T-aukot (koneen sulakerasia) |
| 2. T-liittimet (ruiskutuslaitteen sulakerasia) | 5. Koneen sulakerasia |
| 3. Ruiskutuslaitteen sulakerasia | |

5. Kiinnitä sulakekilpi ruiskutuslaitteen sulakerasian lähelle.

12

Ruiskutuslaitteen johdinsarjan kytkentä akkuun

Vaiheeseen tarvittavat osat:

2	Akun liittimen pultti
2	Pinnemutteri
1	Kansi, leveä (akun napa, punainen)

Akun plusnavan valmistelu

⚠ VAARA

Akun kaapeleiden virheellinen kytkentä voi vahingoittaa ruiskutuslaitetta ja kaapeleita sekä aiheuttaa kipinöitä. Kipinät voivat saada akun kaasut räjähtämään ja aiheuttaa siten henkilövahingon.

Kytke aina akun pluskaapeli (punainen) ennen miinuskaapelia (musta).

1. Irrota mutterit ja T-pultit akun plus- ja miinuskaapeleiden pidikkeistä (Kuva 27).

Huomaa: Muttereita ja T-pultteja ei enää tarvita.

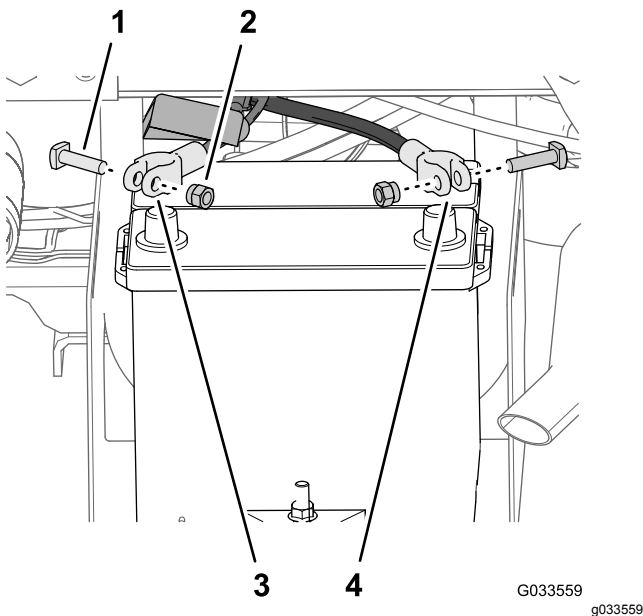

Kuva 27

1. T-pultti
2. Mutteri
3. Akun pluskaapeli (kone)
4. Akun miinuskaapeli (kone)

2. Irrota kansi (kapea) akun pluskaapelista (Kuva 28).

Huomaa: Kapeaa kantta ei enää tarvita.

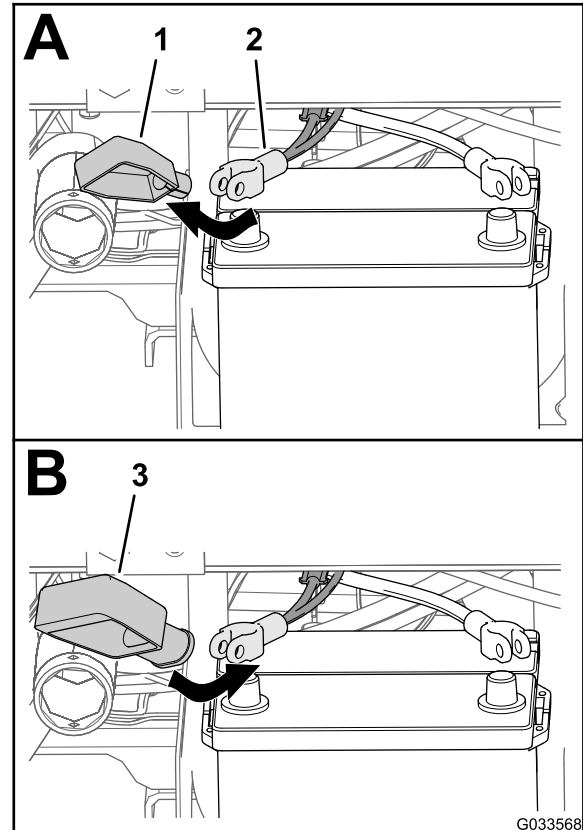

Kuva 28

1. Kansi, kapea (akun napa, punainen)
2. Akun pluskaapeli (kone)
3. Kansi, leveä (akun napa, punainen)

3. Asenna leveä akun kansi akun pluskaapelin yli kuvan mukaisesti (Kuva 28).

Huomaa: Liu'uta kantta niin pitkälle kaapeleiden yli, että navan pidikkeeseen päästään käsiksi.

4. Kohdista varokkeen rengasliitin (ruiskutuslaitteen johdinsarja) leveän akun kannen läpi kuvan mukaisesti (Kuva 29).

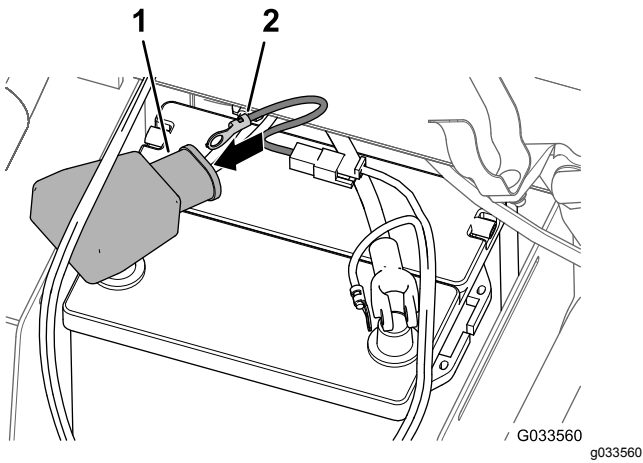

Kuva 29

- | | |
|---------------------------------------|--|
| 1. Kansi, leveä (akun napa, punainen) | 2. Liitin (varokkeen johdinsarja, ruiskutuslaitteen johdinsarja) |
|---------------------------------------|--|

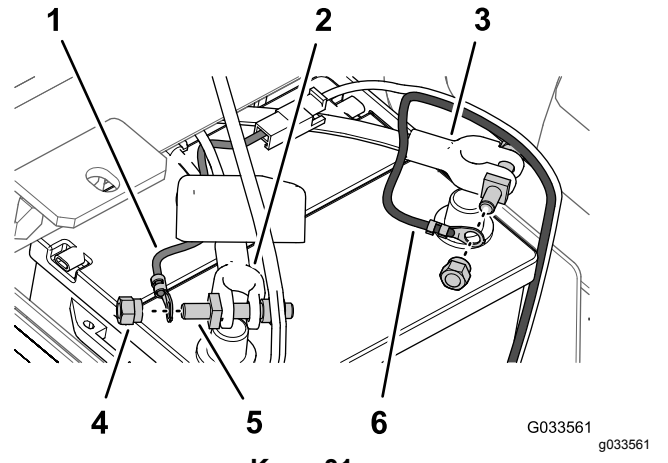

Kuva 31

- | | |
|--|--|
| 1. Rengasliitin (varokkeen johdinsarja, ruiskutuslaitteen johdinsarja) | 4. Pinnemutteri |
| 2. Akun pluskaapeli (kone) | 5. Liittimen pultti |
| 3. Akun miinuskaapeli (kone) | 6. Rengasliitin (akun miinuskaapeli – ruiskutuslaitteen johdinsarja) |

5. Kiinnitä liittimen pultti ja pinnemutteri löysästi akun plus- ja miinuskaapeleiden pidikkeisiin (Kuva 30).

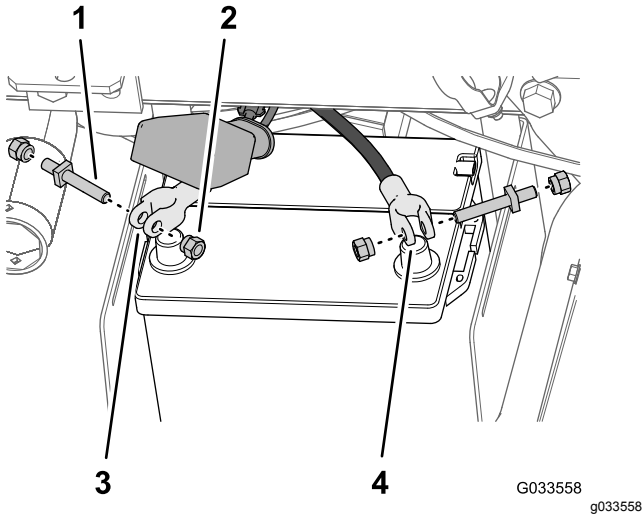

Kuva 30

- | | |
|---------------------|-------------------------------|
| 1. Liittimen pultti | 3. Akun pluskaapelin pidike |
| 2. Pinnemutteri | 4. Akun miinuskaapelin pidike |

6. Kiinnitä varokkeen rengasliitin (ruiskutuslaitteen johdinsarja) napaan liittimen pultissa, joka kiinnitettiin akun pluskaapeliin pinnemutterilla (Kuva 31).

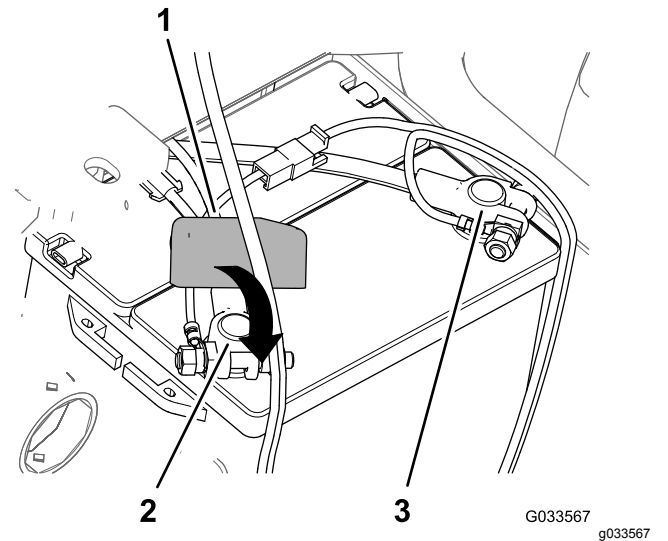

Kuva 32

- | | |
|--------------------------------------|--------------------|
| 1. Kansi, uusi (akun napa, punainen) | 3. Akun miinusnapa |
| 2. Akun plusnapa | |

9. Kiinnitä akun **miinuskaapeli** akun miinusnapaan ja kiristä pinnemutteri käsin.

10. Purista akun kannen sivuja, kohdista kannen kielekkeet akkualustaan aukkoihin ja vapauta akun kansi (Kuva 33).

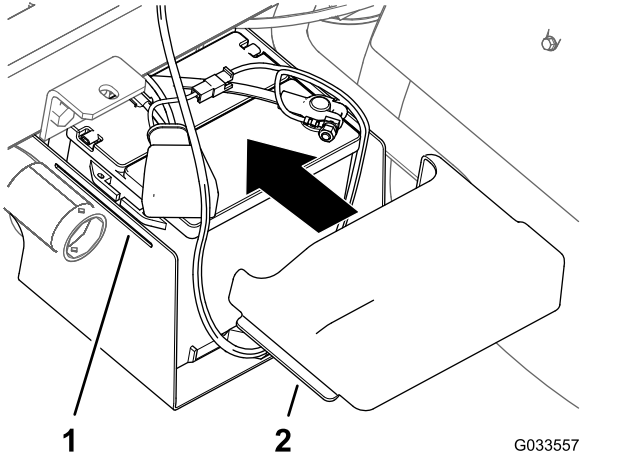

Kuva 33

1. Aukko (akkualusta) 2. Kieleke (akun kansi)

13

Säiliöalustan lasku

Vaiheeseen tarvittavat osat:

2	Pultti (1/2 × 1½ tuumaa)
2	Lukkomutteri (½ tuumaa)

Ohjeet

- Käynnistä kone ja nosta säiliöalustaa hieman nostosylinterillä.
- Irrota lavan tukitanko nostosylinteristä ja aseta tuki säilytyskannakkeisiin ROPS-paneelin takana (Kuva 34 ja Kuva 35).

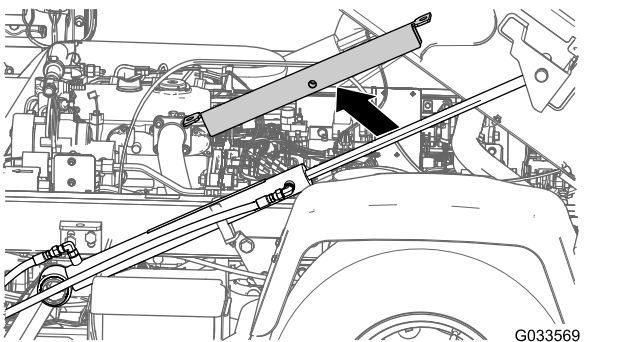

Kuva 34

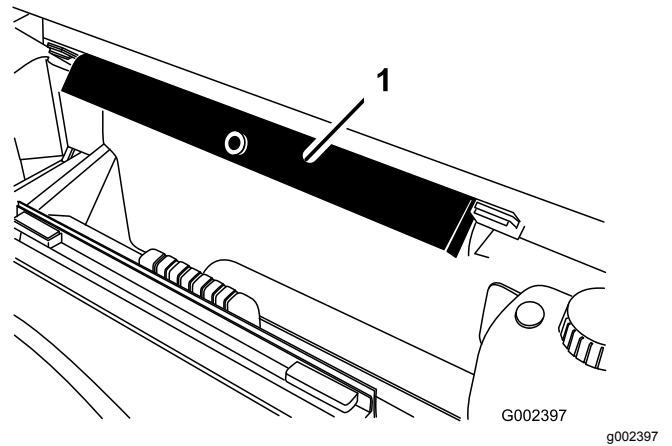

Kuva 35

1. Lavan tukitanko

- Laske säiliö hitaasti runkoon nostosylinteriä käyttämällä.

Huomaa: Toisen henkilön on tarkkailtava säiliöalustaa sitä laskettaessa. Tarkkaile letkuja jo johtoja, jotka saattavat puristua tai taipua.

- Tarkista säiliöalustan ja koneen rungon kohdistus.
- Irrota huoltopaneelit alustan rungon molemmilla puolilla (Kuva 36).

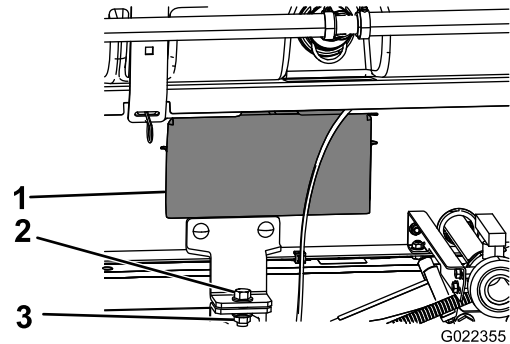

Kuva 36

1. Huoltopaneelin luukku 3. Lukkomutteri (½ tuumaa)
2. Pultti (½ × 1½ tuumaa)

- Tarkasta alustan rungon aukon kautta nähtävät letkut tai johdot puristumisen tai taipumisen varalta.

Tärkeää: Jos säiliöalustayksikössä on puristuneita tai taipuneita letkuja tai johtoja, nosta yksikkö ylös, säädä sen asentoa ja sido letkut ja johdot syrjään.

- Kohdista etuasennuskannakkeet vaiheessa 3 Säiliöalustan pidikkeiden asennus (sivu 18) asennettuihin pidikkeisiin.
- Kiinnitä säiliöalustayksikön pidikkeet rungon lavakiinnikkeisiin koneen molemmin puolin

pultilla ($\frac{1}{2} \times 1\frac{1}{2}$ tuumaa) ja lukkomutterilla ($\frac{1}{2}$ tuumaa) kuvan mukaisesti (Kuva 36).

9. Kiristä pultti ja lukkomutteri momenttiin 91–113 N·m.
10. Toista vaiheet 7–9 säiliöalustan ja koneen toisella puolella.

14

Keskimmäisen puomiosan asennus

Vaiheeseen tarvittavat osat:

1	Keskipuomiyksikkö
10	Pultti ($\frac{3}{8} \times 1$ tuumaa)
10	Laippalukkomutteri ($\frac{3}{8}$ tuumaa)
2	Puomin kuljetusteline
4	Pultti ($\frac{1}{2} \times 1\frac{1}{4}$ tuumaa)
4	Laippamutteri ($\frac{1}{2}$ tuumaa)

Puomin kuljetustelineiden kokoaminen

1. Kiinnitä nostolaitteet keskimmäiseen puomiosaan ja irrota se kuljetuslaatikosta.
2. Kohdista puomin kuljetustelineet keskimmäiseen puomiosaan (Kuva 37).

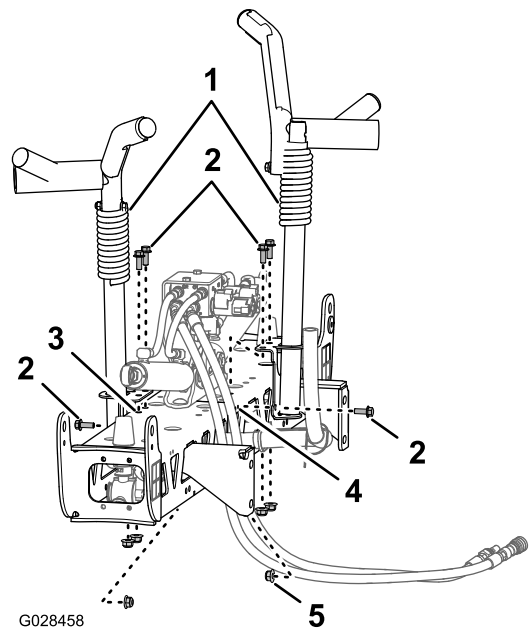

Kuva 37

1. Puomin kuljetusteline
2. Pultit ($\frac{3}{8} \times 1$ tuumaa)
3. Pystysuuntaiset reiät (puomin keskiosa)
4. Vaakasuuntainen reikä (puomin keskiosa)
5. Laippalukkomutteri ($\frac{3}{8}$ tuumaa)

3. Kiinnitä telineet puomiosaan (Kuva 37 ja Kuva 38) kuudella pultilla ($\frac{3}{8} \times 1$ tuumaa) ja kuudella laippalukkomutterilla ($\frac{3}{8}$ tuumaa).

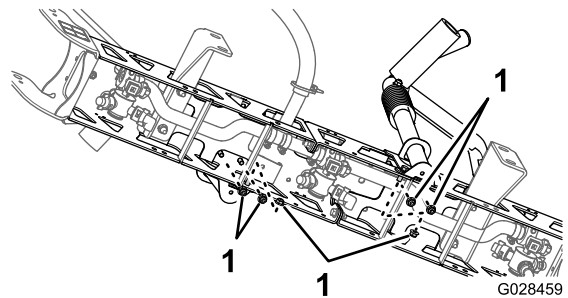

Kuva 38

1. Lukkomutterit ($\frac{3}{8}$ tuumaa)

4. Kiristä pultit ja mutterit momenttiin 37–45 N·m.

Keskimmäisen puomiosan asennus säiliöalustaan

1. Käynnistä kone, irrota lavan tukitanko nostosylinteristä ja aseta tukitanko säilöön, laske säiliöalusta, sammuta kone ja irrota avain virtakytkimestä.
2. Kohdista keskipuomiyksikön asennuskannakkeiden alin reikä ruiskutuslaitteen alustan rungon

puomitukien kolmanneksi alimpaan reikään kuvan mukaisesti (Kuva 39).

Huomaa: Löysää tarvittaessa puomitukia ja säädä ne keskimmaiseen puomiosaan reikien parempaa kohdistusta varten. Kiristä pultit ja mutterit momenttiin 67–83 N·m.

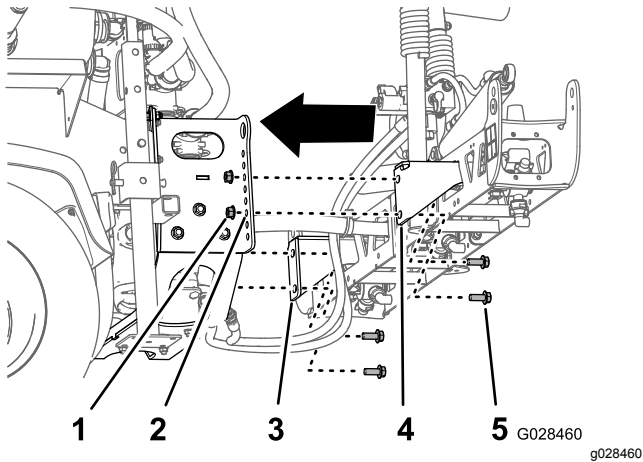

Kuva 39

1. Lukkomutteri (½ tuumaa)
2. Reikä 3 – pohjasta laskettuna (puomituki)
3. Asennuskannake (vasen)
4. Asennuskannake (oikea)
5. Pultti (½ × 1¼ tuumaa)

3. Kiinnitä keskipuomiyksikkö ruiskutuslaitteen alustan runkoon neljällä pultilla (½ × 1¼ tuumaa) ja neljällä lukkomutterilla (½ tuumaa).
4. Kiristä pultit ja mutterit momenttiin 67–83 N·m.

Puomin nostoventtiilin letkujen ja johtojen kytkentä

- HD-sarjan mallit, joissa on manuaalivaihteisto: katso manuaalisille Workman-apuajoneuvoille tarkoitetun Multi Pro WM -ruiskutuslaitteen viimeistelysarjan asennusohjeet.
- HDX-Auto-mallit: katso automaattisille Workman-apuajoneuvoille tarkoitetun Multi Pro WM -ruiskutuslaitteen viimeistelysarjan asennusohjeet.

15

Vasemman- ja oikeanpuoleisen puomiosan asennus

Vaiheeseen tarvittavat osat:

1	Vasemmanpuoleinen puomiosa
1	Oikeanpuoleinen puomiosa
8	Laippakantapultit (¾ × 1¼ tuumaa)
8	Taustakilvet
8	Laippalukkomutterit (¾ tuumaa)
2	Liitintappi
2	Sokka

Ohjeet

Jokainen puomiosa painaa noin 14 kg.

1. Irrota neljä laippakantapulttia (¾ × 1¼ tuumaa), neljä taustakilpeä ja neljä laippalukkomutteria (¾ tuumaa) keskimmäisen puomiosan saranakannattimesta.
2. Kierrä jokaista kääntökannatinta keskimmäisen puomiosan päässä niin, että kannattimet kohdistuvat pystysuuntaisesti (Kuva 40).

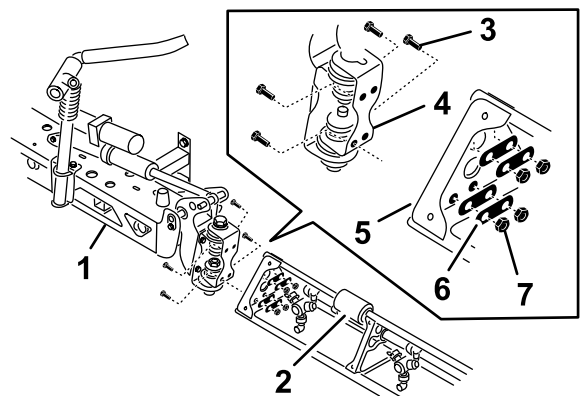

Kuva 40

1. Keskimmäinen puomiosa
2. Puomijatke
3. Saranalevy
4. Laippakantapultit (¾ × 1¼ tuumaa)
5. Kolmikulmainen kiinnityslevy
6. Taustakilvet
7. Laippalukkomutterit (¾ tuumaa)

3. Nosta ulompaa puomiosaa ja kohdista ulomman puomiosan päässä olevan kolmikulmaisen kiinnityslevyn reiät kääntökannattimen reikiin.

Huomaa: Varmista, että ruiskutuslaitteen suuttimien kannattimet osoittavat taaksepäin.

4. Kiinnitä saranalevy kolmikulmaiseen levyyn neljällä laippakantapultilla, neljällä taustakilvellä ja neljällä laippalukkomutterilla (Kuva 40), jotka irrotettiin vaiheessa 1.
5. Kiristä pultit ja mutterit momenttiin 37–45 N·m.
6. Kohdista puomin nostosylinterin tankopää kääntökannattimen sarven reikiin (Kuva 40).

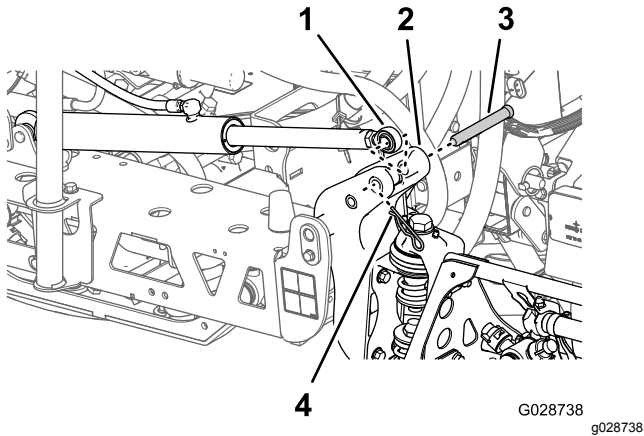

Kuva 41

- | | |
|-------------------------------------|--|
| 1. Tankopää (puomin nostosylinteri) | 3. Liitintappi ($\frac{5}{8} \times 4\frac{1}{4}$ tuumaa) |
| 2. Sarvi (kääntökannatin) | 4. Sokka |

-
7. Kiinnitä tankopää kääntökannattimeen liitintapilla ja sokalla (Kuva 40).
 8. Toista vaiheet 1–5 keskipuomiyksikön toisella puolella vastakkaiselle puomiosalle.

Huomaa: Varmista ennen toimenpiteen suorittamista loppuun, että kaikki ruiskutuslaitteen suuttimien kannattimet osoittavat taaksepäin.

16

Puomiletkujen asennus

Vaiheeseen tarvittavat osat:

3	Letkukiristimet
2	R-liitin
2	Olkatappi
2	Aluslaatta
2	Mutteri

Vasemman- ja oikeanpuoleisen puomiosan letkujen asennus

1. Vie puomiosan letkut kuvien mukaisesti (Kuva 42 ja Kuva 43).

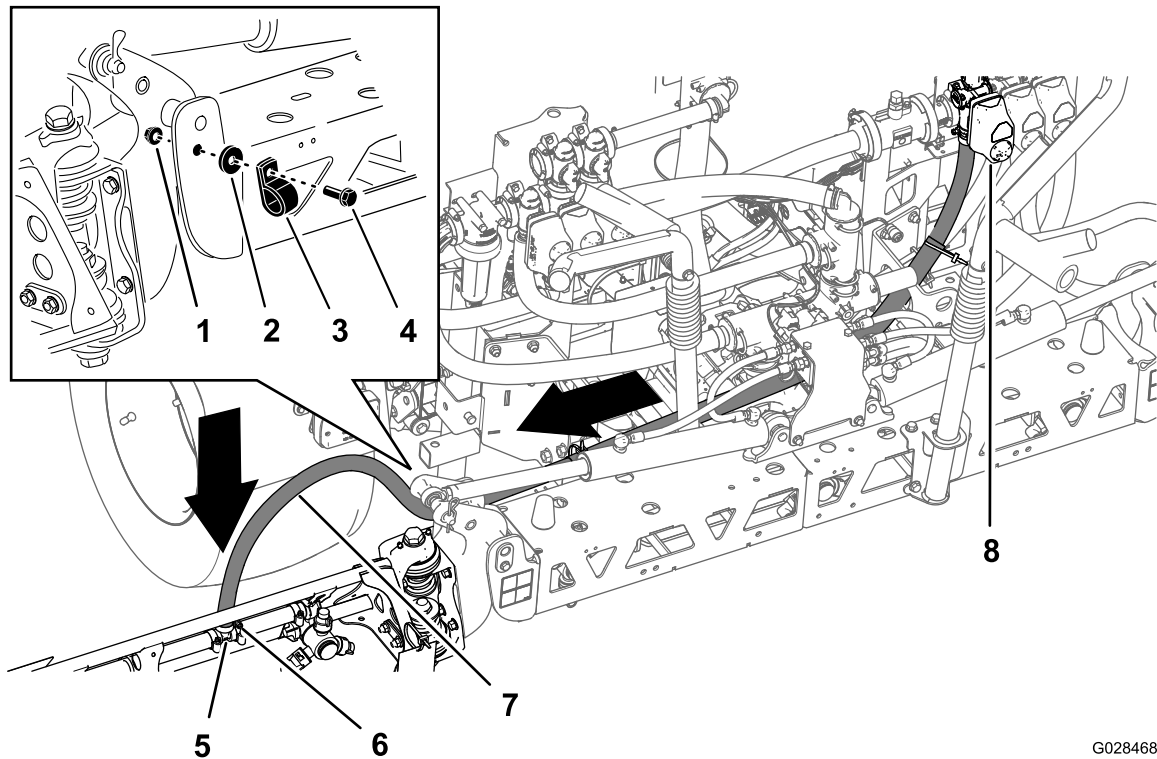

G028468

g028468

Kuva 42

Letku – vasemmanpuoleinen puomiosa

- | | | |
|---------------|-------------------|-------------------------------------|
| 1. Mutteri | 4. Olkatappi | 7. Vasemmanpuoleisen puomin letku |
| 2. Aluslaatta | 5. T-liitin | 8. Vasemmanpuoleisen osan venttiili |
| 3. R-liitin | 6. Letkunkiristin | |

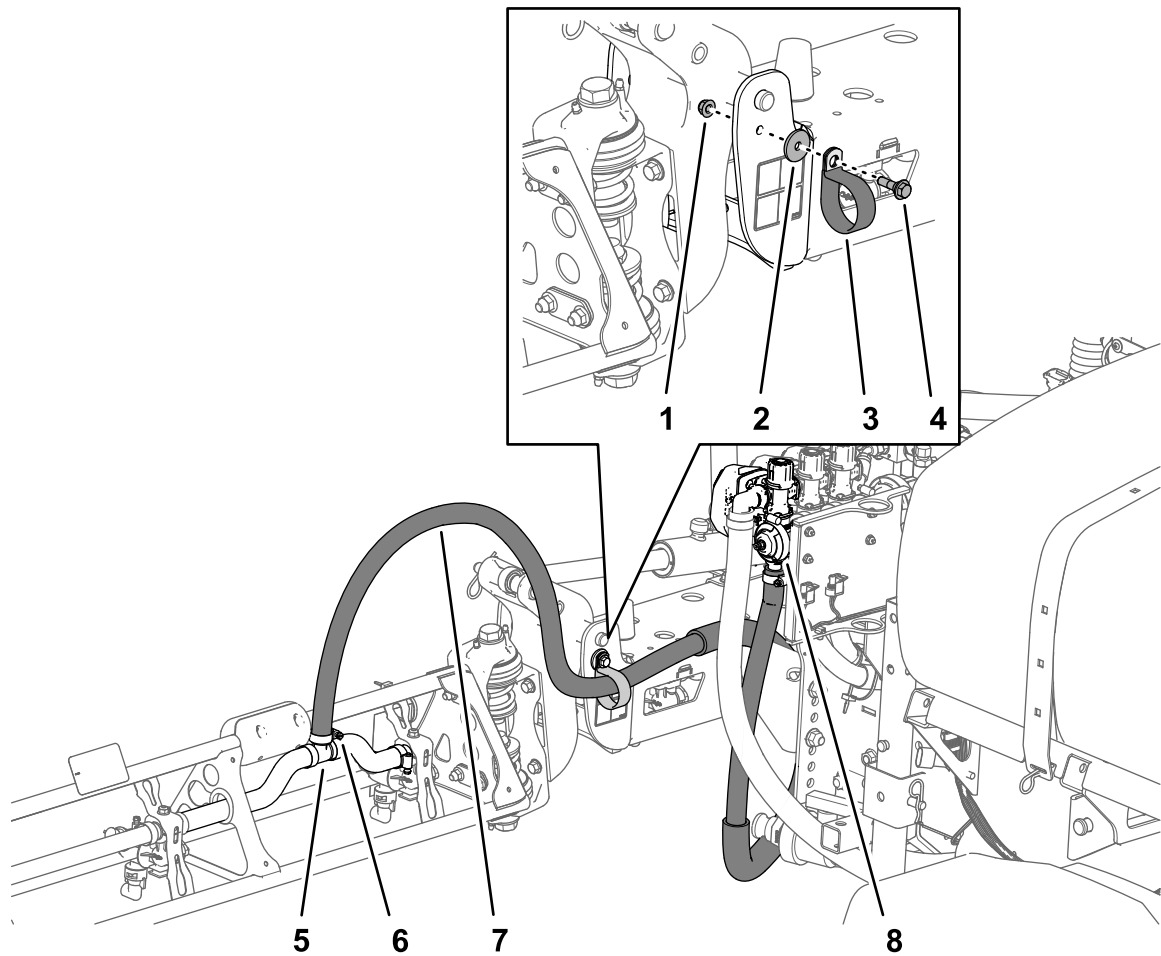

g213727

Kuva 43

Letku – oikeanpuoleinen puomiosa

- | | | |
|---------------|-------------------|-----------------------------------|
| 1. Mutteri | 4. Olkatappi | 7. Oikeanpuoleisen puomin letku |
| 2. Aluslaatta | 5. T-liitin | 8. Oikeanpuoleisen osan venttiili |
| 3. R-liitin | 6. Letkunkiristin | |

- Kiinnitä puomiletkut keskimmäisen puomiosan etupuolelle (Kuva 42 ja Kuva 43) yhdellä R-liittimellä, yhdellä olkatapilla (5/16 × 1 tuumaa), yhdellä lukkomutterilla (5/16 tuumaa) ja yhdellä aluslaatalalla (5/16 tuumaa).
- Asenna puomiosan letku T-letkuliittimeen puomiosassa ja kiinnitä letku letkunkiristimellä (Kuva 42 ja Kuva 43)

Huomaa: Levitä nestesaippuaa T-liittimen letkuliittimeen letkun asennuksen helpottamista varten.

- Toista vaiheet 1–3 ruiskutuslaitteen vastakkaisella puolella olevalle puomiyksikön letkulle.

Keskimmäisen puomiosan letkun asennus

1. Vie keskimmäisen puomiosan letku kuvan mukaisesti (Kuva 44).

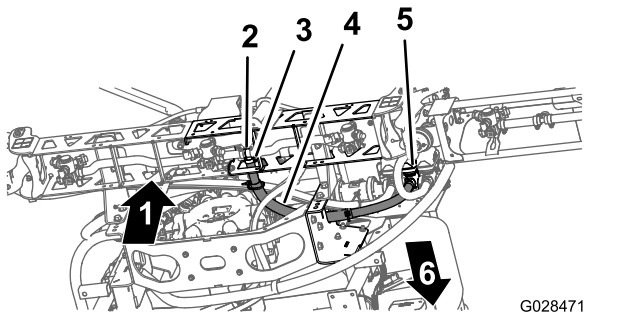

Kuva 44

- | | |
|-------------------|-----------------------|
| 1. Ylös | 4. Keskipuomin letku |
| 2. T-liitin | 5. Keskosan venttiili |
| 3. Letkunkiristin | 6. Koneen etuosa |

2. Asenna puomiosan letku T-letkuliittimeen keskimmäisessä puomiosassa ja kiinnitä letku letkunkiristimellä (Kuva 44).

Huomaa: Levitä nestesaippuaa T-liittimen letkuliittimeen letkun asennuksen helpottamista varten.

17

Suuttimien asennus

Mitään osia ei tarvita

Ohjeet

Kemikaalien levittämiseen käytettävät suuttimet vaihtelevat käyttökohteen mukaan. Siksi suuttimia ei ole toimitettu laitteen mukana. Hanki sopivat suuttimet valtuutetulta Toro-jälleenmyyjältä. Jälleenmyyjä tarvitsee seuraavat tiedot:

- tavoiteruiskutusmäärä litroina hehtaaria kohti, Yhdysvaltain gallonina eekkeriä kohti tai Yhdysvaltain gallonina tuhatta neliöjalkaa kohti
 - ajoneuvon tavoitenopeus kilometreinä tai maileina tunnissa.
1. Kierrä tai työnnä suutin ja sitten tiiviste suuttimen istukkaan.
 2. Liu'uta suuttimen istukka kannattimessa olevan suutinkiinnikkeen päälle.
 3. Lukitse istukan lukot kääntämällä suutinta myötäpäivään.

4. Varmista suuttimen viuhkaosa.

Katso lisätietoja suuttimien mukana toimitetuista *asennusohjeista*.

18

Puhdasvesisäiliön asennus

Vaiheeseen tarvittavat osat:

1	Puhdasvesisäiliö
1	90 asteen kulmaliitin (¾ tuumaa NPT)
1	90 asteen tulppa
1	Puhdasvesisäiliön kannatin
4	Kannatinliuska
4	Laippakantapultti (5/16 × 5/8 tuumaa)
10	Laippalukkomutteri (5/16 tuumaa)
1	Tukiputki (puhdasvesisäiliö)
1	Vastamutteri (5/16 tuumaa)
1	Pultti (5/16 × 1 tuumaa)
2	Oikatappi (½ × 1-15/16 tuumaa)
2	Pultti (5/16 × 2¼ tuumaa)
2	Aluslaatta (5/16 tuumaa)

Asennuskannattimen kokoaminen puhdasvesisäiliöön

1. Kiinnitä puhdasvesisäiliö puhdasvesisäiliön kannattimeen kahdella kannatinliuskalla, neljällä laippakantapultilla (5/16 × 5/8 tuumaa) ja neljällä laippalukkomutterilla (5/16 tuumaa) kuvan mukaisesti (Kuva 45).

Huomaa: Varmista, että kulmaliitin ja tulppa on kohdistettu samalle puolelle säiliötä kuin puhdasvesisäiliön tarra.

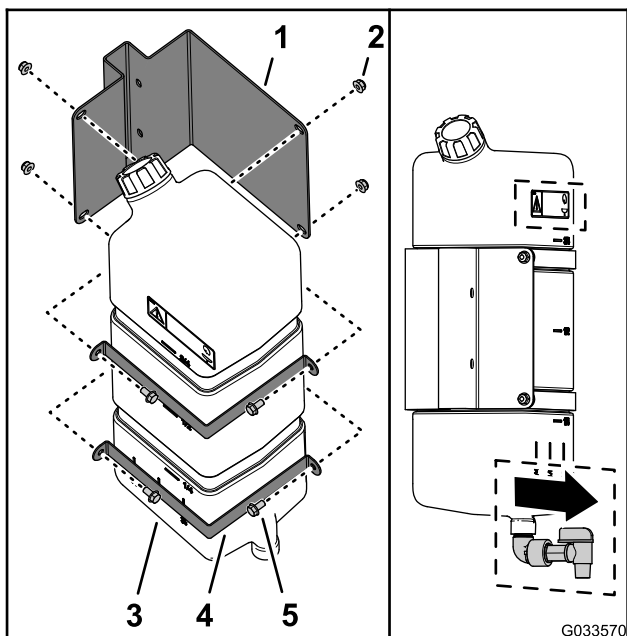

Kuva 45

- | | |
|-------------------------------------|--|
| 1. Puhdasvesisäiliön kannatin | 4. Kannatinliuska |
| 2. Laippalukkomutteri (5/16 tuumaa) | 5. Laippakantapultti (5/16 × 5/8 tuumaa) |
| 3. Puhdasvesisäiliö | |

2. Kiristä pultit ja mutterit momenttiin 20–25 N·m.

Säiliön tukiputken asennus

1. Kohdista puhdasvesisäiliön tukiputki säiliön tukikanavaan (**Kuva 46**).

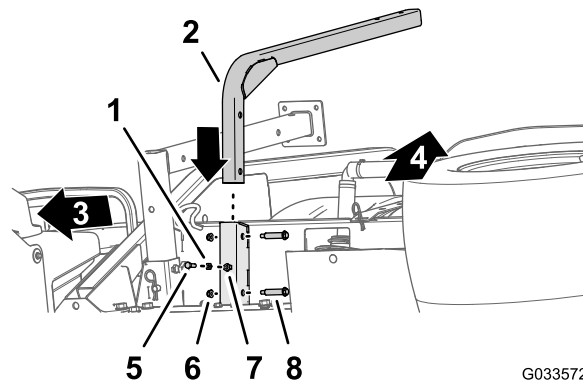

Kuva 46

- | | |
|---------------------------------|---|
| 1. Vastamutteri (5/16 tuumaa) | 5. Pultti (5/16 × 1 tuumaa) |
| 2. Tukiputki (puhdasvesisäiliö) | 6. Laippalukkomutteri (5/16 tuumaa) |
| 3. Koneen etuosa | 7. Hitsausmutteri (tukikanava – puhdasvesisäiliö) |
| 4. Koneen yläosa | 8. Olkatappi (½ × 1-15/16 tuumaa) |

2. Kohdista tukiputken reiät kanavan reikiin (**Kuva 46**).
3. Kiinnitä putki kanavaan (**Kuva 46**) kahdella olkatapilla (½ × 1-15/16 tuumaa) ja kahdella laippalukkomutterilla (5/16 tuumaa).
4. Kiristä pultit ja mutterit momenttiin 20–25 N·m.
5. Kierrä vastamutteri (5/16 tuumaa) pulttiin (5/16 × 1 tuumaa) kuvan mukaisesti (**Kuva 46**).
6. Kierrä pultti (5/16 × 1 tuumaa) ja vastamutteri hitsausmutteriin säiliön tukiakanavan alaosassa ja kiristä pultti ja vastamutteri käsin (**Kuva 46**).

Säiliön asennus

Huomaa: Multi Pro WM -ruiskutuslaite edellyttää, että Workman-ajoneuvoon on asennettu nelipylväinen kaatumissuojajärjestelmä tai ohjaamo.

1. Kiinnitä puhdasvesisäiliö ja kannatin tukiputkeen kahdella pultilla ($5/16 \times 2\frac{1}{4}$ tuumaa) ja kahdella laippalukkomutterilla ($5/16$ tuumaa) kuvan mukaisesti (Kuva 47).

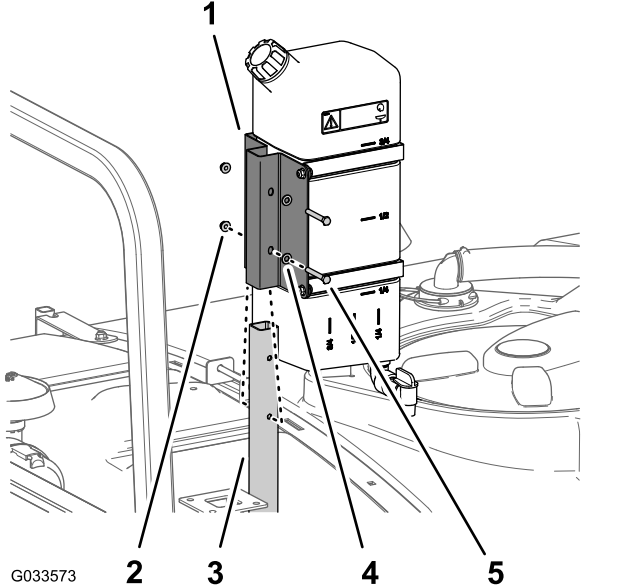

Kuva 47

1. Puhdasvesisäiliön kannatin
2. Laippalukkomutteri ($5/16$ tuumaa)
3. Tukiputki (puhdasvesisäiliö)
4. Aluslaatta ($5/16$ tuumaa)
5. Pultti ($5/16 \times 2\frac{1}{4}$ tuumaa)

2. Kiristä pultit ja mutterit momenttiin 20–25 N·m.

19

Takaiskuventtiililiittimen asennus

Vaiheeseen tarvittavat osat:

1	Liitinkokoonpano
1	Laippakantapultti ($5/16 \times \frac{3}{4}$ tuumaa)

Ohjeet

Asenna liitinkokoonpano säiliön kierteisen aukon päälle (Kuva 48) ja kiinnitä se laippakantapultilla ($5/16 \times \frac{3}{4}$ tuumaa).

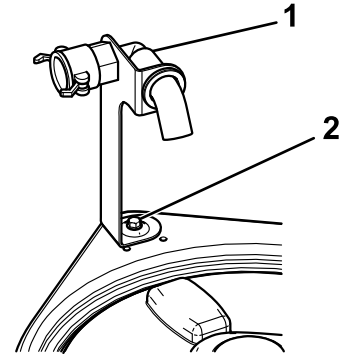

Kuva 48

1. Liitinkokoonpano
2. Laippapultti ($5/16 \times \frac{3}{4}$ tuumaa)

20

Puomin saranajousien tarkistus

Mitään osia ei tarvita

Ohjeet

Tärkeää: Ruiskutusjärjestelmän käyttö puomin saranajousien kokoonpuristuksen ollessa virheellinen voi vaurioittaa puomiasennelmaa. Mittaa jouset ja purista ne tarvittaessa vastamutterin avulla 4 cm:n pituisiksi.

Ruiskutuslaite toimitetaan pakkausteknisistä syistä jatkopuomit etuasennossa. Jousia ei ole kiristetty kokonaan tehtaalla, jotta puomit voivat olla tässä asennossa kuljetuksen ajan. Ennen koneen käyttöä jousien puristus on säädettävä oikeaksi.

1. Poista tarvittaessa pakkausmateriaali, joilla vasen ja oikea jatkopuomi on kiinnitetty kuljetuksen ajaksi.
2. Tue puomeja, kun ne avataan ruiskutusasentoon.
3. Mittaa ylemmän ja alemman jousen puristus puomin saranan kohdalta puomien ollessa avattuina (Kuva 49).
 - A. Jousien oikea puristus on 4 cm.
 - B. Purista yli 4 cm:n mittaiset jouset vastamutterin avulla kokoon.

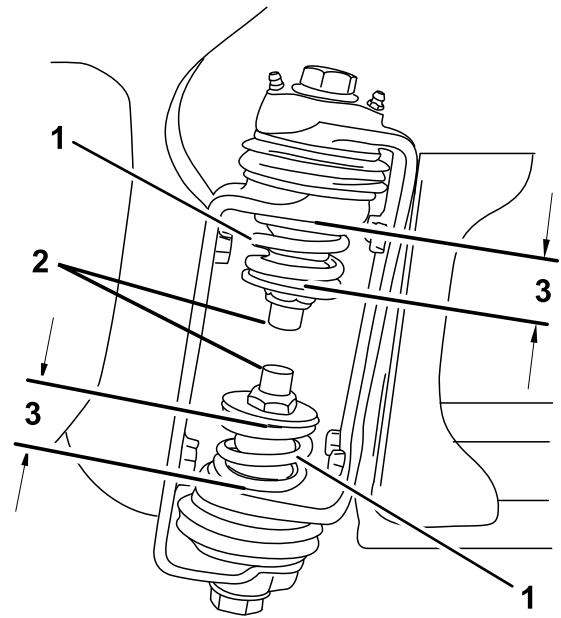

Kuva 49

g210326

1. Puomin saranajousi
2. Vastamutteri
3. 4 cm

4. Toista vaiheet molempien puomin saranoiden kaikkien jousien kohdalla.
5. Siirrä puomit kuljetusasentoon "X".

Huomaa: Katso lisätietoja kohdasta [Puomien kuljetustelineen käyttö \(sivu 58\)](#).

21

Tunkkien säilytys (lisävaruste)

Vaiheeseen tarvittavat osat:

2	Etutunkki
2	Takatunkki
4	Sokka
2	Liitintappi (4½ tuumaa)
2	Liitintappi (3 tuumaa)
2	Nuppi

Ohjeet

1. Aseta etutunkit ylösalaisin runkoon etukiinnityspisteiden lähelle (Kuva 50).

22

Laitteen osat

Vaiheeseen tarvittavat osat:

1	Käyttöopas
1	Käyttäjän koulutusmateriaali
1	Rekisteröintikortti
1	Valintaopas
1	Valmistajan tarkistuslomake

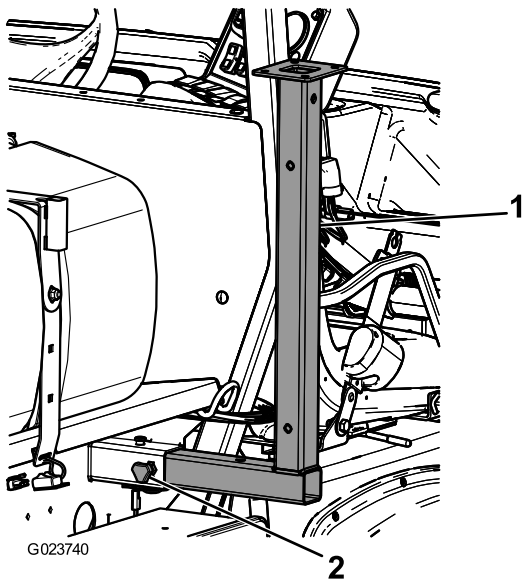

Kuva 50

g023740

1. Etutunkki
2. Nuppi

2. Kiinnitä etutunkit asentamalla kaksi liitintappia (3 tuumaa) ja kaksi sokkaa tunkkien keskimmaiseen aukkoon.
3. Aseta takatunkit ylösalaisin runkoon takakiinnityspisteiden lähelle (Kuva 51).

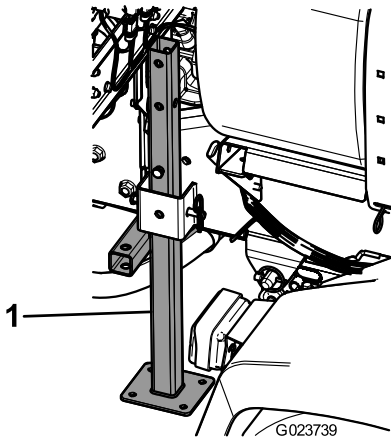

Kuva 51

g023739

1. Takatunkki

4. Kiinnitä takatunkit asentamalla neljä liitintappia (4½ tuumaa) ja neljä sokkaa tunkkien viimeiseen aukkoon.

Ohjeet

1. Lue käyttöoppaat.
2. Tutustu käyttäjän koulutusmateriaaliin.
3. Valitse käyttötarkoitukseen sopivat suuttimet suuttimen valintaoppaan avulla.
4. Pidä oppaat tallessa.

Laitteen yleiskatsaus

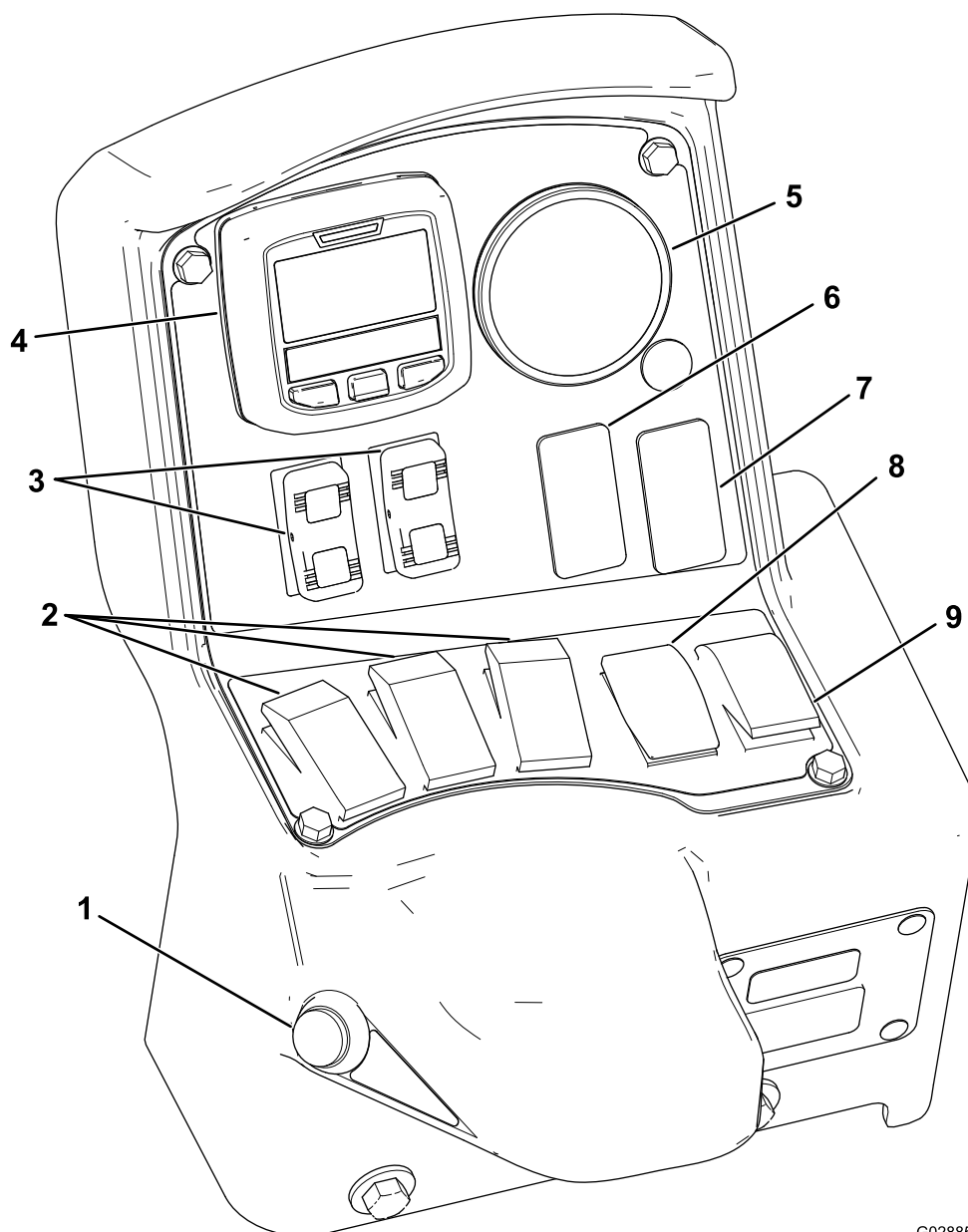

G028854

g028854

Kuva 52

- | | |
|---|-------------------------------------|
| 1. Puomien pääkytkin | 6. Huuhtelukytkin (lisävaruste) |
| 2. Puomiosien kytkimet (ruiskutuslaite päälle/pois) | 7. Sonic Boom -kytkin (lisävaruste) |
| 3. Puomien nostokytkimet | 8. Ruiskutusmäärän kytkin |
| 4. Tietokeskus | 9. Säiliön kierron kytkin |
| 5. Painemittari | |

Ohjauslaitteet

Tietokeskuksen LCD-näyttö

Tietokeskuksen LCD-näyttö näyttää tietoja koneesta ja akkuyksiköstä. Näitä tietoja ovat esimerkiksi akun latausaste, nopeus ja vianmääritystiedot ([Kuva 52](#)).

Lisätietoja on kohdassa [Tietokeskuksen käyttö \(sivu 44\)](#).

Puomien pääkytkin

Puomien pääkytkimen avulla kaikkien ruiskutustoimintojen käyttö voidaan aloittaa ja

lopettaa. Ruiskutusjärjestelmä käynnistetään ja pysäytetään kytkintä painamalla (Kuva 52).

Puomiosien kytkimet

Puomiosien kytkimet sijaitsevat ohjauspaneelin alaosassa (Kuva 52). Kunkin puomiosan ruiskutuslaitteet kytketään Päällä-asentoon painamalla vastaavaa kytkintä ylöspäin ja Pois-asentoon painamalla vastaavaa kytkintä alaspäin. Kun puomiosan kytkin on PÄÄLLÄ-asennossa, kytkimen valo palaa. Nämä kytkimet vaikuttavat ruiskutusjärjestelmään ainoastaan silloin, kun puomien pääkytkin on PÄÄLLÄ-asennossa.

Ruiskutusmäärän kytkin

Ruiskutusmäärän kytkin sijaitsee ohjauspaneelin vasemmalla puolella (Kuva 52). Ruiskutusjärjestelmän ruiskutusmäärää voi lisätä pitämällä kytkintä ylöspäin painettuna. Ruiskutusmäärää voi vähentää pitämällä kytkintä alaspäin painettuna.

Puomien nostokytkimet

Puomien sähköisillä nostokytkimillä nostetaan ja lasketaan puomeja (Kuva 52). Koneessa on vasen ja oikea nostokytkin. Nosta puomia painamalla kytkintä ylöspäin ja pitämällä kytkintä painettuna. Laske puomia painamalla kytkintä alaspäin ja pitämällä kytkin painettuna.

Ruiskutustilan kytkin (HDX-Auto-malli)

Valitse ruiskutustilan kytkimellä jompikumpi seuraavista ruiskutusmenetelmistä:

- Käytä manuaalista tilaa, jos haluat säätää ruiskutuslaitteen ruiskutusmäärää manuaalisesti.
- Käytä automaattista tilaa, jos haluat, että tietokone säätää ruiskutuslaitteen ruiskutusmäärää tietokeskuksen asetuksen mukaan.

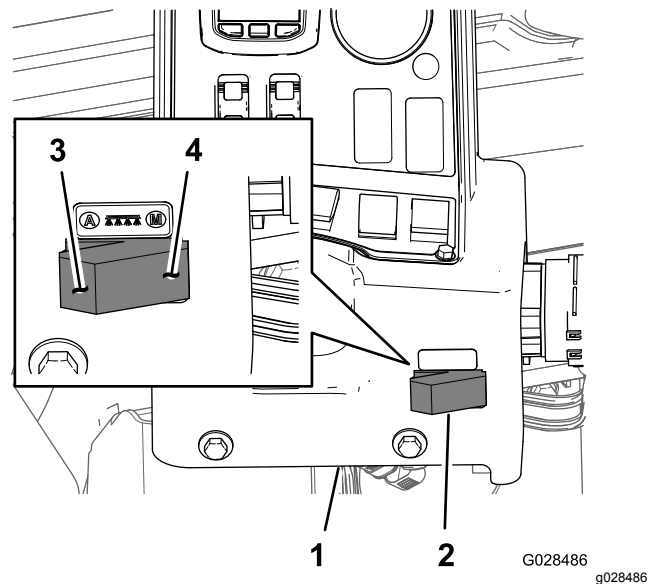

Kuva 53

- | | |
|---------------------------|--|
| 1. Tietokeskuksen konsoli | 3. Automaattinen tila (ruiskutustilan kytkimen asento) |
| 2. Ruiskutustilan kytkin | 4. Manuaalinen tila (ruiskutustilan kytkimen asento) |

Ruiskutuksen säädinventtiili

Säiliön takana oleva säädinventtiili (Kuva 54) säätää puomeihin menevän tai säiliöön palautuvan nesteen määrää.

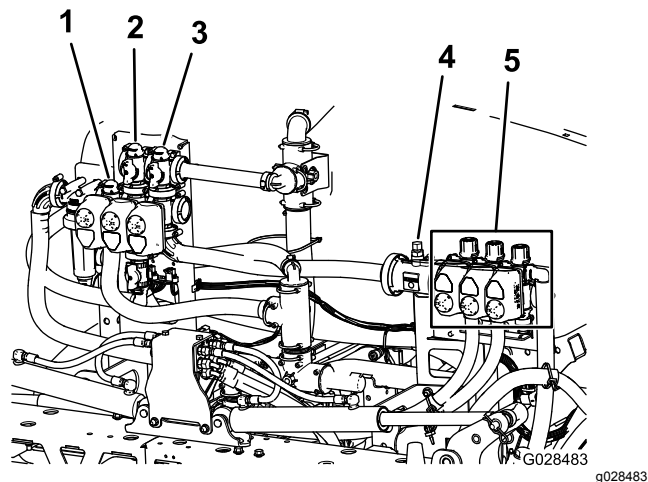

Kuva 54

- | | |
|---------------------------------|--------------------------|
| 1. Ruiskutuksen säädinventtiili | 4. Virtausmittari |
| 2. Säiliön kierron venttiili | 5. Puomiosien venttiilit |
| 3. Puomien pääventtiili | |

Virtausmittari

Virtausmittari mittaa nesteen virtausnopeutta puomiosien venttiileihin (Kuva 54).

Puomiosien venttiilit

Kytke puomiosien venttiilien avulla ruiskutuslaitteen paine päälle tai pois ruiskutuslaitteen suuttimiin vasemmanpuoleisessa, keskimmaisessä ja oikeanpuoleisessa puomiosassa (Kuva 54).

Puomiosien ohitusventtiilit

Puomiosien ohitusventtiilit (Kuva 55) ohjaavat puomista kulkevan nestevirran säiliöön, kun puomiosa kytketään pois käytöstä. Näitä venttiilejä voidaan säätää siten, että puomien paine pysyy aina samana riippumatta siitä, mikä yhdistelmä puomeja on käytössä. Katso kohta [Puomin ohituksen kalibrointi](#) (sivu 62).

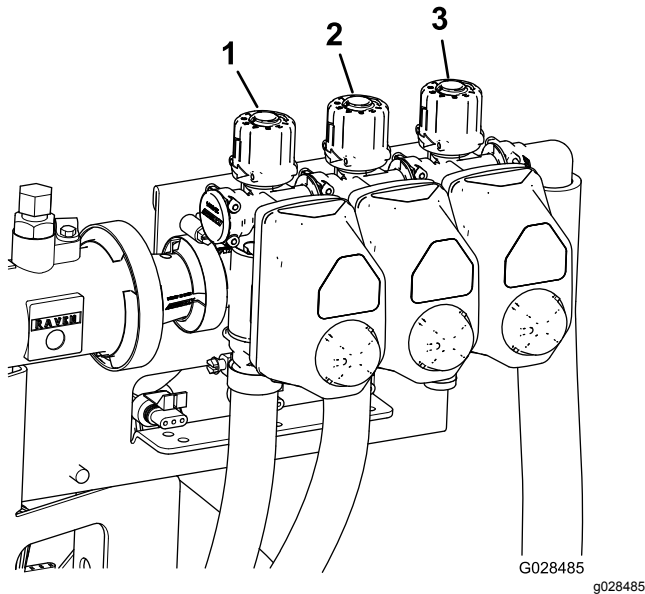

Kuva 55

1. Vasemmanpuoleisen puomiosan ohitusventtiili
2. Keskimmäisen puomiosan ohitusventtiili
3. Oikeanpuoleisen puomiosan ohitusventtiili

Säiliön kierron kuristusventtiili

Venttiili sijaitsee säiliön takaosan vasemmalla puolella (Kuva 56). Säiliön kierto aloitetaan kääntämällä nuppi kello kuuden asentoon ja lopetetaan kääntämällä nuppi kello kahdeksan asentoon.

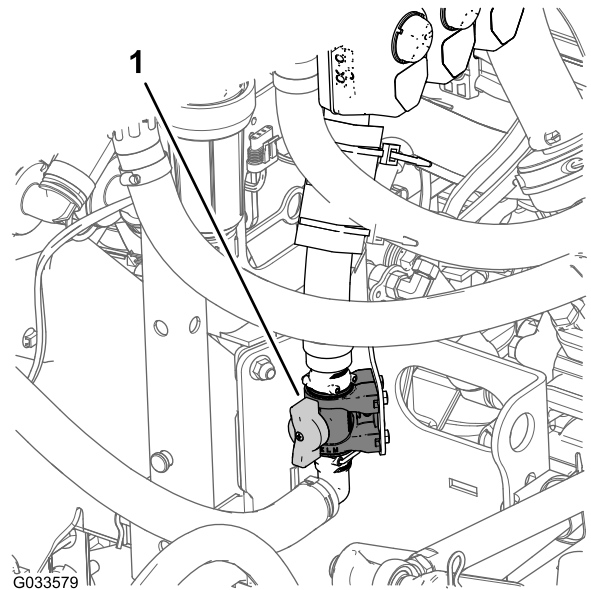

Kuva 56

1. Säiliön kierron säädinventtiili

Huomaa: HD-sarjan mallit, joissa on manuaalivaihteisto: Jotta säiliön kierto toimisi, voimanulosoton (PTO) ja kytkimen on oltava kytkettyinä ja moottorin on käytävä tyhjäkääntä korkeammilla kierroksilla. Jos pysäytät ruiskutuslaitteen ja säiliön kierron on oltava päällä, aseta vaihevipu VAPAA-asentoon, vapauta kytkin, kytke seisontajarru ja kytke käsikaasu (jos on).

Ruiskutuspumppu

Ruiskutuspumppu sijaitsee koneen takana (Kuva 57).

Hallitse ruiskutuspumppua seuraavasti:

- **HD-sarjan malli, jossa on manuaalivaihteisto:** Käytä pumppua siirtämällä koneen keskikonsolissa voimanulosoton vipu KYTKETTYN asentoon. Pysäytä pumppu siirtämällä voimanulosoton vipu VAPAUTETTUUN asentoon. Lisätietoja on Workman HDX-Auto -työajoneuvon käyttöoppaassa.
- **HDX-Auto-malli:** Käytä ruiskutuspumppua painamalla ohjauspyörän pylvään vasemmalla puolella olevan kojelaudan korkeatehoisen hydraulijärjestelmän keinukytkin PÄÄLLÄ-asentoon (keinukytkimen valo syttyy). Pysäytä ruiskutuspumppu painamalla keinukytkin alas POIS-asentoon. Lisätietoja on korkeatehoisen hydraulisarjan *asennusohjeissa* (keinukytkimen valo sammuu).

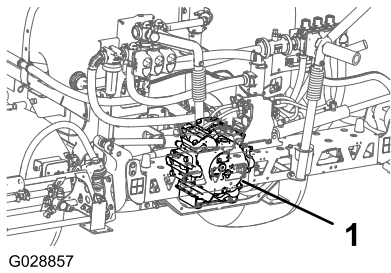

G028857

Kuva 57

g028857

1. Ruiskutuspumppu

Tekniset tiedot

Huomaa: Ominaisuuksia ja rakennetta voidaan muuttaa ilmoittamatta.

Ruiskutusjärjestelmän omapaino (ei sisällä ajoneuvon painoa)	424 kg
Säiliön tilavuus	757 litraa
Ajoneuvon kokonaispituus vakioruiskutusjärjestelmän kanssa	422 cm
Ajoneuvon kokonaiskorkeus vakioruiskutusjärjestelmän kanssa säiliön yläosaan asti	147 cm
Ajoneuvon kokonaiskorkeus vakioruiskutusjärjestelmän kanssa, kun puomit ovat X-asennossa	234 cm
Ajoneuvon kokonaisleveys vakioruiskutusjärjestelmän kanssa, kun puomit ovat X-asennossa	175 cm

Käyttö

Huomaa: Koneen vasen ja oikea puoli määritellään normaalista käyttöasennosta käsin.

Huomaa: Jos ajoneuvo joudutaan kuljettamaan perävaunussa ruiskutuslaite asennettuna, varmista, että puomit on kiinnitetty tiukasti paikoilleen.

Muista aina turvallisuus

Lue huolellisesti kaikki turvallisuusohjeet ja perehdy merkintöihin. Nämä tiedot auttavat suojaamaan sinua ja sivullisia loukkaantumiselta.

Tietokeskuksen käyttö

Tietokeskuksen LCD-näytössä on tietoja koneen käyttötilasta, vianmääritystietoja ja muita koneeseen liittyviä tietoja (Kuva 58). Tietokeskuksessa on odotusnäyttö ja päätietonäyttö. Odotusnäytön ja päätietonäytön välillä voidaan siirtyä milloin tahansa painamalla jotakin tietokeskuksen painiketta ja valitsemalla sitten sopiva nuolen suunta.

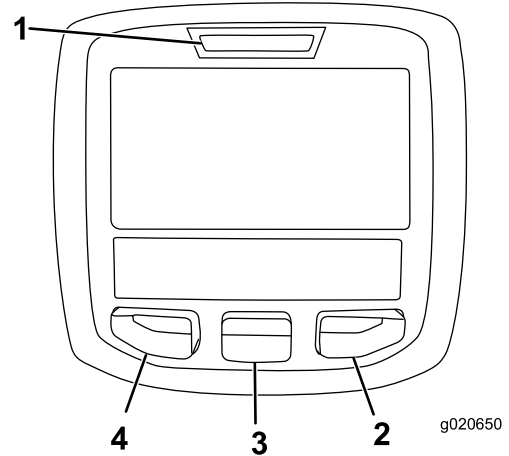

g020650

g020650

Kuva 58

- | | |
|------------------|------------------------|
| 1. Merkkivalo | 3. Keskimäinen painike |
| 2. Oikea painike | 4. Vasen painike |

- Vasenta painiketta, valikon käyttöpainiketta / takaisin-painiketta painamalla voi käyttää tietokeskuksen valikoita. Sen avulla voi myös siirtyä taaksepäin valikoissa.
- Keskimäisellä painikkeella voi selata valikoita alaspäin.
- Oikealla painikkeella voi avata lisätietoja sisältävän valikon, jos oikealle osoittava nuoli on näkyvässä.

Huomaa: Kunkin painikkeen käynnistämä toiminto saattaa vaihdella aktiivisen toiminnon mukaan. LCD-näytön kunkin painikkeen päällä näkyy kuvake, joka ilmaisee senhetkisen toiminnon.

Tietokeskuksen käynnistys

1. Aseta avain virtakytkimeen ja käännä se PÄÄLLÄ-ASEENTOON.

Huomaa: Tietokeskukseen syttyy valo, ja siinä näkyy alustusnäyttö (Kuva 59).

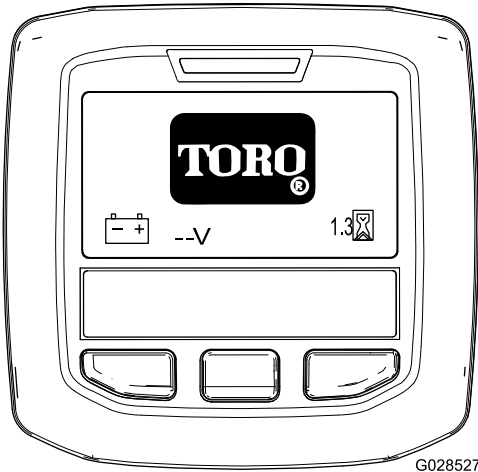

Kuva 59

G028527

g028527

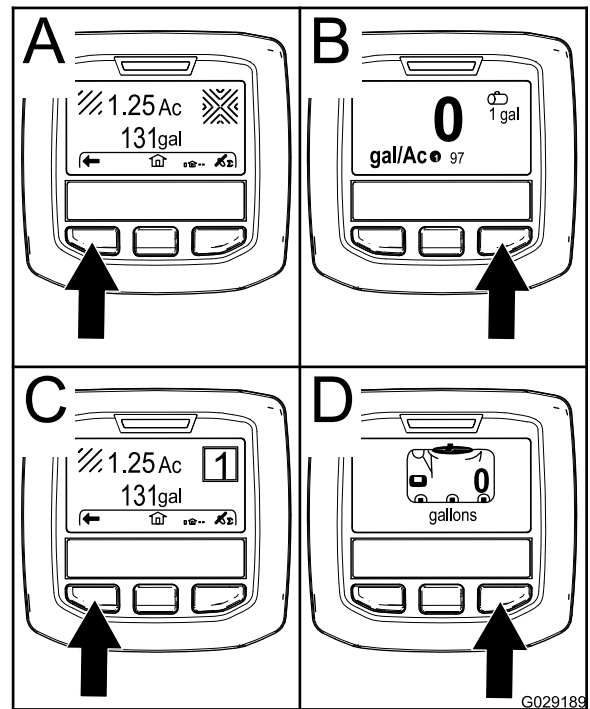

Kuva 61

G029189

g029189

2. Noin 15 sekunnin jälkeen alkunäyttö tulee esiin. Näytä tietojen konteksti painamalla keskimmäistä valintapainiketta (Kuva 60).

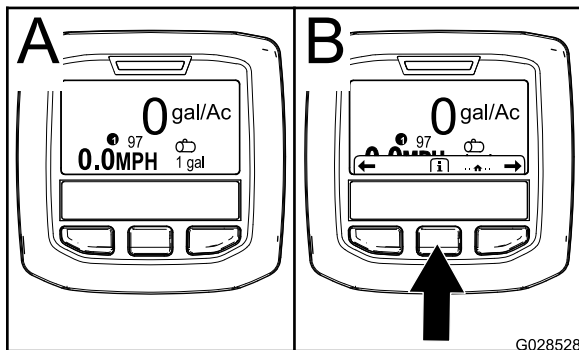

Kuva 60

G028528

g028528

Huomaa: Virtakytkimen kääntäminen KÄYNNISTYS-asentoon ja moottorin käynnistäminen päivittävät tietokeskuksen näytön arvot vastaamaan käynnissä olevan koneen tietoja.

Asetusvalikkoon siirtyminen

1. Käynnistä tietokeskus. Katso kohta [Tietokeskuksen käynnistys \(sivu 45\)](#).

Huomaa: Alkunäyttö tulee näkyviin.

2. Näytä tietojen konteksti painamalla keskimmäistä valintapainiketta.

Huomaa: Tietojen kontekstin kuvake ilmestyy näyttöön.

3. Siirry päävalikkoon painamalla keskimmäistä valintapainiketta (Kuva 62).

- Siirry päävalikkoon painamalla keskimmäistä valintapainiketta uudelleen.
- Oikea valintapainike: **ruiskutettu kokonaisala** (Kuva 61 A)
- Oikea valintapainike: **ruiskutusmäärä** (Kuva 61 B)
- Vasen valintapainike: **ruiskutettu osa-alue** (Kuva 61 C)
- Vasen valintapainike: **säiliön tilavuus** (Kuva 61 D)

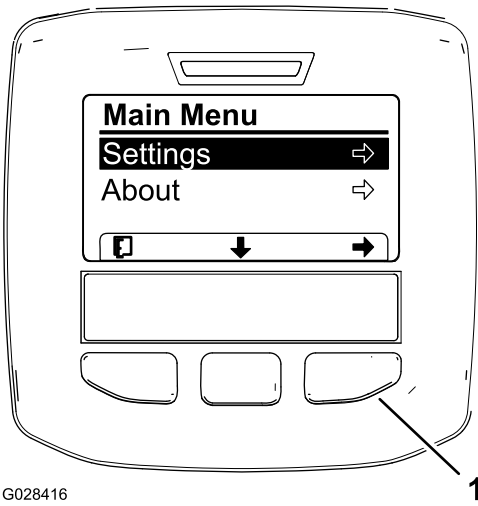

G028416

Kuva 62

HDX-Auto-mallin lisätoimintoja ei näytetä.

1. Oikea valintapainike (valitse konteksti)

4. Näytä asetusvalikot painamalla oikeaa valintapainiketta.

Huomaa: Näkyviin tulee päävalikko, jossa on valittuna vaihtoehto Asetukset.

Huomaa: Valikossa voi siirtyä seuraavaan vaihtoehtoon painamalla keskimmäistä valintapainiketta (näytön alas osoittavan nuolen alla).

Mittayksiköiden muuttaminen (englantilainen ja metrinen)

1. Siirry asetusvalikkoon. Katso kohta [Asetusvalikkoon siirtyminen \(sivu 45\)](#).
2. Vaihda mittayksikköä painamalla oikeaa valintapainiketta ([Kuva 63](#)).
 - **Englantilainen:** mailia/tunti, gallona ja eekkeri
 - **Turf:** mailia/tunti, gallona ja 1 000 ft²
 - **SI (metrijärjestelmä):** km/h, litra, hehtaari

Huomaa: Näyttö vaihtaa englantilaisten, metristen ja Turf-yksiköiden välillä.

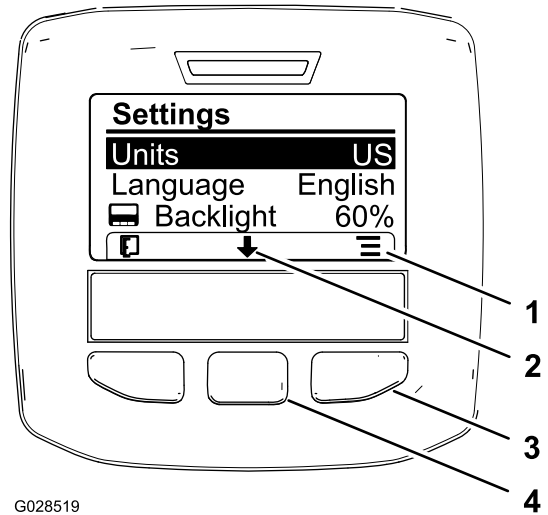

G028519

Kuva 63

g028519

1. Luettelovalinnat (kuvake)
2. Vieritä alas (kuvake)
3. Oikea valintapainike (näytä konteksti)
4. Keskimmäinen valintapainike (vieritä kontekstia)

Huomaa: Vasemman valintapainikkeen painaminen tallentaa valinnan, siirtää pois asetusvalikosta ja palauttaa päävalikkoon.

3. Vaihda näytössä käytettävä kieli painamalla keskimmäistä valintapainiketta (näytön alas osoittavan nuolen alla oleva painike) ja siirtämällä haluttu valinta kohtaan Kieli ([Kuva 63](#)).
4. Korosta näytössä käytettävä kieli painamalla oikeanpuoleista valintapainiketta (näytön luettelokuvakkeen alla oleva painike) ([Kuva 63](#)).

Huomaa: Saatavilla olevat kielet ovat englanti, espanja, ranska, saksa, portugali, tanska, hollanti (Alankomaat), suomi, italia, norja ja ruotsi.

5. Vasemman valintapainikkeen painaminen tallentaa valinnat, siirtää pois asetusvalikosta ja palauttaa päävalikkoon ([Kuva 62](#)).
6. Palaa alunäyttöön painamalla vasenta valintapainiketta ([Kuva 63](#)).

Näytön taustavalon ja kontrastin säätö

1. Siirry asetusvalikkoon. Katso kohta [Asetusvalikkoon siirtyminen \(sivu 45\)](#).
2. Säädä näytön taustavalon tasoa painamalla keskimmäistä valintapainiketta (painike, joka on näytön alas osoittavan nuolen alla), jolloin valinta siirretään alas taustavaloasetukseen ([Kuva 64](#)).

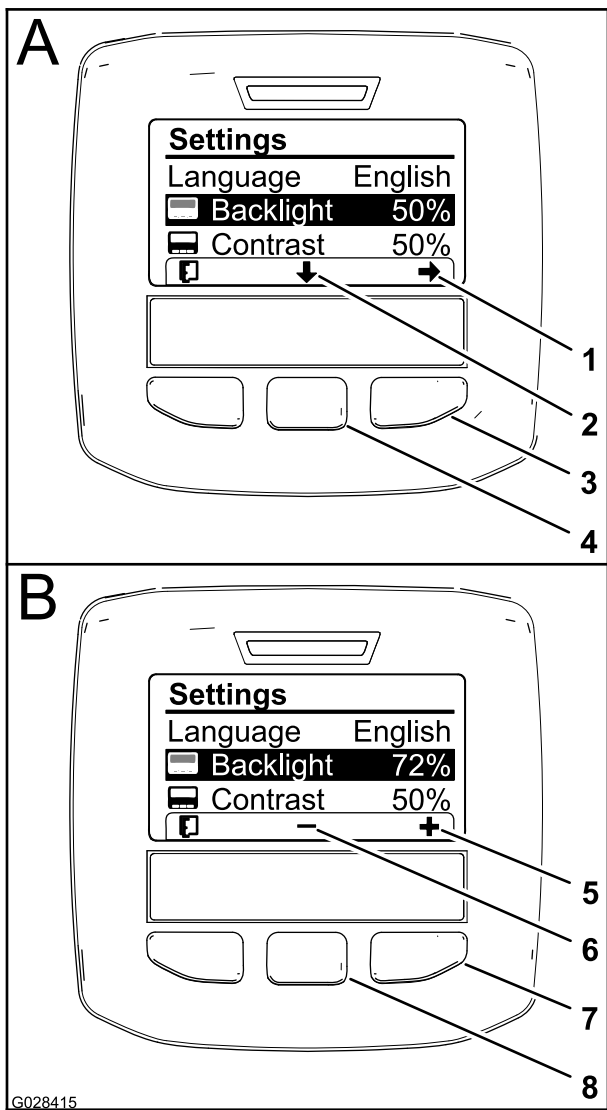

Kuva 64

- | | |
|---|--|
| 1. Valintanuoli (kuvake) | 5. Lisää arvoa (kuvake) |
| 2. Vieritä alas (kuvake) | 6. Vähennä arvoa (kuvake) |
| 3. Oikea valintapainike (valitse konteksti) | 7. Oikea valintapainike (arvon lisäyksen konteksti) |
| 4. Keskimmäinen valintapainike (vieritä kontekstia) | 8. Keskimmäinen valintapainike (arvon vähennyksen konteksti) |

3. Näytä arvon säädön konteksti painamalla oikeaa valintapainiketta (Kuva 64).

Huomaa: Näytössä näkyy keskimmäisen valintapainikkeen päällä kuvake (–) ja oikeanpuoleisen valintapainikkeen päällä kuvake (+).

4. Näytön kirkkaustasoa voidaan säätää keskimmäisellä ja oikealla valintapainikkeella (Kuva 64).

Huomaa: Kun kirkkausarvoa muutetaan, näytön kirkkaus muuttuu valitun kirkkaustason mukaan.











5. Vasemman valintapainikkeen (näytön luettelokuvakkeen alla oleva painike) painaminen tallentaa valinnan, siirtää pois taustavalovalikosta ja palauttaa asetusvalikkoon (Kuva 64).
6. Säädä näytön kontrastin tasoa painamalla keskimmäistä valintapainiketta (painike, joka on näytön alas osoittavan nuolen alla), jolloin valinta siirretään alas kontrastiasetukseen (Kuva 64).
7. Näytä arvon säädön konteksti painamalla oikeaa valintapainiketta (Kuva 64).
- Huomaa:** Näytössä näkyy keskimmäisen valintapainikkeen päällä kuvake (–) ja oikeanpuoleisen valintapainikkeen päällä kuvake (+).
8. Vasemman valintapainikkeen (näytön luettelokuvakkeen alla oleva painike) painaminen tallentaa valinnan, siirtää pois kontrastivalikosta ja palauttaa asetusvalikkoon (Kuva 64).
9. Vasemman valintapainikkeen painaminen siirtää pois asetusvalikosta ja palauttaa päävalikkoon (Kuva 62 ja Kuva 64).
10. Palaa alkunäyttöön painamalla vasenta valintapainiketta (Kuva 64).

Tietokeskuksen kuvakkeet







Kuvakkeiden selitykset

	Tietokuvake
	Seuraava
	Edellinen
	Vieritä alas
	Enter
	Muuta luettelon seuraava arvo
	Lisää
	Vähennä
	Aktiivinen näyttö
	Passiivinen näyttö

Kuvakkeiden selitykset (cont'd.)

	Siirry alkunäyttöön
	Aktiivinen alkunäyttö
	Tallenna arvo
	Poistu valikosta
	Tuntilaskuri
PIN	Oikea PIN-tunnus
	Tarkista PIN-tunnus / säädön vahvistus
	Puomien pääkytkin päällä / puomiruiskutin pois
	Puomien pääkytkin päällä / puomiruiskutin päällä
	Täysi ruiskutussäiliö
	Ruiskutussäiliö puolillaan
	Säiliön taso alhainen
	Tyhjä ruiskutussäiliö
	TURF-yksiköt (1 000 neliöjal- kaa)
	Ruiskutettu alue
	Ruiskutettu määrä
	Sääda säiliön tilavuutta
	Alkunäyttö
	Tyhjennä aktiivinen alue

Kuvakkeiden selitykset (cont'd.)

	Tyhjennä kaikki alueet
	Sääda numeroa
	Valitse seuraava alue akkumulaatiota varten
	Ruiskutusmäärä 1
	Ruiskutusmäärä 2
	Lisäyksen määrä

Valikoiden käyttö

Avaa tietokeskuksen valikon säätöasetukset painamalla päänäytössä valikon käyttöpainiketta. Esiin tulee päävalikko. Valikkojen toiminnot on merkitty lyhyesti seuraaviin taulukoihin:

Säätö	
Valikon kohta	Kuvaus
Testinopeus	Tässä valikossa asetetaan säädön testinopeus.
Virtaussäätö	Tässä valikossa säädetään virtausmittari.
Nopeuden säätö	Tässä valikossa säädetään nopeusanturi.

Ruiskutuslaitteen ohjelmoinnin valinta

HDX-Auto-malli

Manuaalisen tilan ja automaattisen tilan välillä vaihtaminen

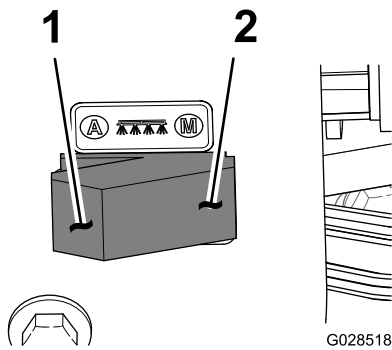

Kuva 65

1. Automaattinen tila (kytkimen asento)
2. Manuaalinen tila (kytkimen asento)

- Säädä ruiskutuslaitteen ruiskutusmäärää tietokeskuksen kautta AUTOMAATTISESSA TILASSA painamalla ohjauskonsolissa ruiskutustilan kytkintä vasemmalle.

Huomaa: Ruiskutusmäärän kuvake tulee tietokeskuksen näyttöön.

- Säädä ruiskutuslaitteen ruiskutusmäärää käsin MANUAALISESSA TILASSA painamalla ruiskutustilan kytkintä oikealle.

Huomaa: Ruiskutusmäärän kuvake poistuu näytöstä, kun automaattisesta tilasta siirrytään manuaaliseen tilaan.

Ruiskutuslaitteen ohjelmoinnin asetusten välillä vaihtaminen

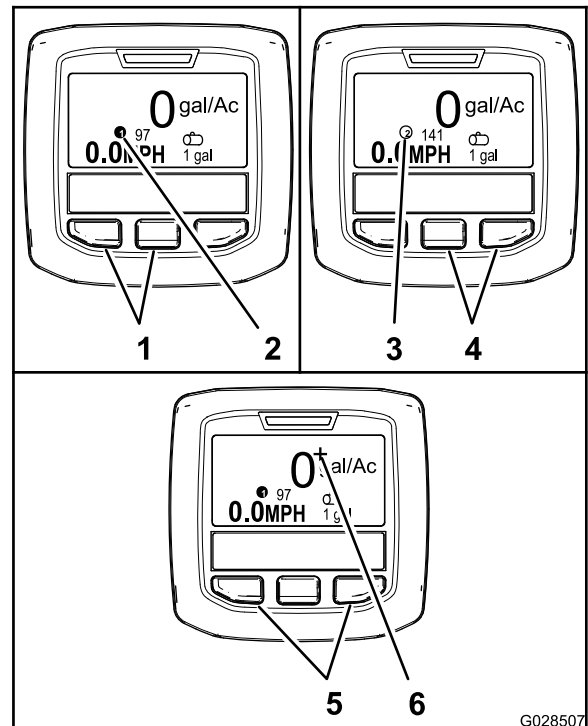

Kuva 66

1. Vasen ja keskimmäinen painike – ruiskutusmäärän 1 valinta
2. Kuvake – ruiskutusmäärä 1
3. Kuvake – ruiskutusmäärä 2
4. Keskimmäinen ja oikea painike – ruiskutusmäärän 2 valinta
5. Vasen ja oikea painike – ruiskutusmäärän lisäyksen valinta
6. Kuvake – ruiskutusmäärän lisäys

- Valitse ruiskutusmäärä 1 painamalla tietokeskuksen kahta vasemmanpuoleisinta painiketta (Kuva 66).

Huomaa: Kuvake ❶ tulee näyttöön.

- Valitse ruiskutusmäärä 2 (ruiskutusmäärä) painamalla kahta oikeanpuoleisinta painiketta (Kuva 66).

Huomaa: Kuvake ❷ tulee näyttöön.

- Lisää ruiskutusmäärää väliaikaisesti painamalla kahta ulommaista painiketta ja pitämällä ne painettuina (Kuva 66).

Huomaa: Kuvake + tulee näyttöön.

Huomaa: Ruiskutusmäärän lisäys on prosentin suurempi kuin aktiivisen ohjelman (1 tai 2) ruiskutusmäärä. Lisää ruiskutusmäärää painamalla painikkeita ja pitämällä ne painettuina. Lopeta ruiskutusmäärän lisäys vapauttamalla painikkeet.

Ruiskutusmäärän ja ruiskutusmäärän lisäyksen ohjelmointi

HDX-Auto-malli

Ruiskutusmäärän 1 ja 2 ohjelmointi

1. Siirry päävalikkoon painamalla alkunäytössä keskimmäistä valintapainiketta.
2. Korosta tarvittaessa ruiskutuslaitteen ohjelman 1 ruiskutusmäärä painamalla keskimmäistä valintapainiketta (Kuva 67).

Huomaa: Ruiskutuslaitteen ruiskutusmäärän 1 kuvake näyttää ympyrässä olevalta numerolta 1 maalitaulun oikealla puolella.

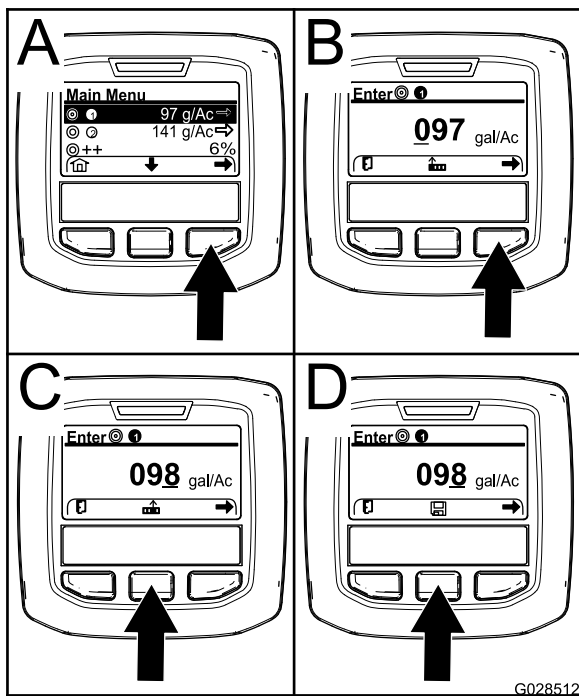

Kuva 67

g028512

3. Valitse ruiskutuslaitteen ohjelma 1 painamalla oikeaa valintapainiketta (Kuva 67 A).
4. Määritä numeroarvo painamalla seuraavia valintapainikkeita:
 - Siirrä kohdistin seuraavaan numeroon oikealle painamalla oikeaa valintapainiketta (Kuva 67 B).
 - Lisää numeroarvoa (0–9) painamalla keskimmäistä valintapainiketta (Kuva 67 C).
5. Kun oikeanpuoleisin arvo on määritetty, paina oikeaa valintapainiketta.

Huomaa: Tallennuskuvake ilmestyy keskimmäisen valintapainikkeen yläpuolelle (Kuva 67 D).

6. Tallenna ruiskutusmäärän ohjelmointi painamalla keskimmäistä valintapainiketta (Kuva 67 D).
7. Korosta ruiskutuslaitteen ohjelman 2 ruiskutusmäärä painamalla keskimmäistä valintapainiketta.

Huomaa: Ruiskutuslaitteen ruiskutusmäärän 2 kuvake näyttää ympyrässä olevalta numerolta 2 maalitaulun oikealla puolella.

Huomaa: Ruiskutuslaitteen ohjelman 2 ruiskutusmäärällä nurmikon ruiskutusmäärää voidaan lisätä tai vähentää kätevästi tarvittaessa.

8. Toista vaiheet 4–6.

Ruiskutusmäärän lisäyksen ohjelmointi

Ruiskutusmäärän lisäys lisää määritetyn prosentin aktiivisen ohjelman ruiskutusmäärään, kun tietokeskuksen kahta ulompaa painiketta painetaan automaattisessa tilassa ruiskutettaessa.

1. Siirry päävalikkoon painamalla alkunäytössä keskimmäistä valintapainiketta.
2. Korosta tarvittaessa ruiskutusmäärän lisäys painamalla keskimmäistä valintapainiketta (Kuva 68).

Huomaa: Ruiskutusmäärän lisäyksen kuvake näyttää kahdelta plusmerkiltä maalitaulun oikealla puolella (Kuva 68).

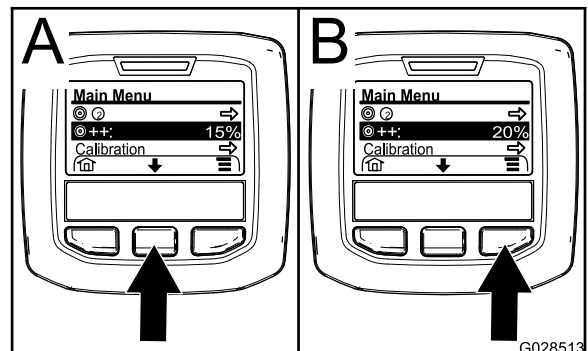

Kuva 68

g028513

3. Korota lisäyksen prosenttia 5 prosentin välein (enintään 20 %) painamalla oikeaa valintapainiketta (Kuva 68).

Asetusvalikon käyttö

HDX-Auto-malli

Aktiivisen ruiskutusmäärän valinta asetusvalikosta

1. Siirry asetusvalikkoon painamalla päävalikossa keskimmäistä valintapainiketta.
2. Korosta aktiivinen ruiskutusmäärän asetus painamalla keskimmäistä valintapainiketta (Kuva 69).

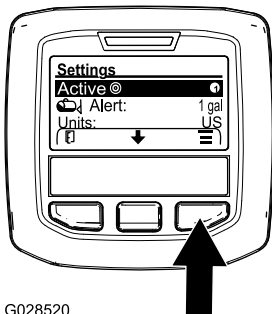

G028520

g028520

Kuva 69

3. Vaihda ruiskutusmäärän 1 ja 2 välillä painamalla oikeaa valintapainiketta (Kuva 69).
4. Tallenna ja palaa päävalikkoon painamalla vasenta valintapainiketta.

Säiliön tason hälytyksen asetus

1. Siirry asetusvalikkoon painamalla päävalikossa keskimmäistä valintapainiketta.
2. Korosta hälytysasetus painamalla keskimmäistä valintapainiketta (Kuva 70).

Huomaa: Kuvakkeet (-) ja (+) ilmestyvät keskimmäisen ja oikean valintapainikkeen yläpuolelle.

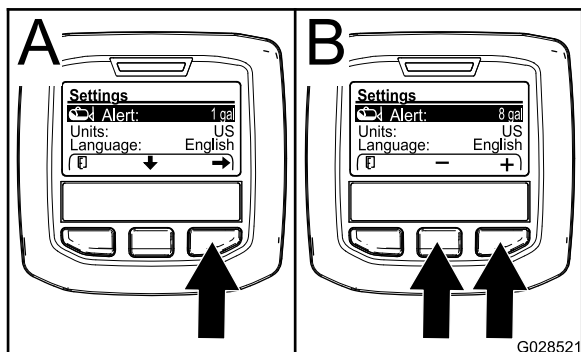

G028521

g028521

Kuva 70

3. Paina oikeaa valintapainiketta (Kuva 70).
4. Anna säiliön vähimmäismäärä, joka aiheuttaa hälytyksen ruiskutuslaitteen käytön aikana,

painamalla keskimmäistä tai oikeanpuoleista valintapainiketta (Kuva 70).

Huomaa: Painikkeen painettuna pitäminen lisää säiliön hälytyksen arvoa kymmenellä prosentilla.

5. Tallenna ja palaa päävalikkoon painamalla vasenta valintapainiketta.

PIN-tunnuksen syöttö tietokeskukseen

Huomaa: Syöttämällä PIN-tunnus voidaan muuttaa käyttösuojattuja asetuksia ja ylläpitää salasanaa.

Huomaa: Oletuksena oleva PIN-numero on 1234.

1. Siirry asetusvalikkoon painamalla päävalikossa keskimmäistä valintapainiketta.
2. Korosta suojattujen valikkojen asetus painamalla keskimmäistä valintapainiketta.

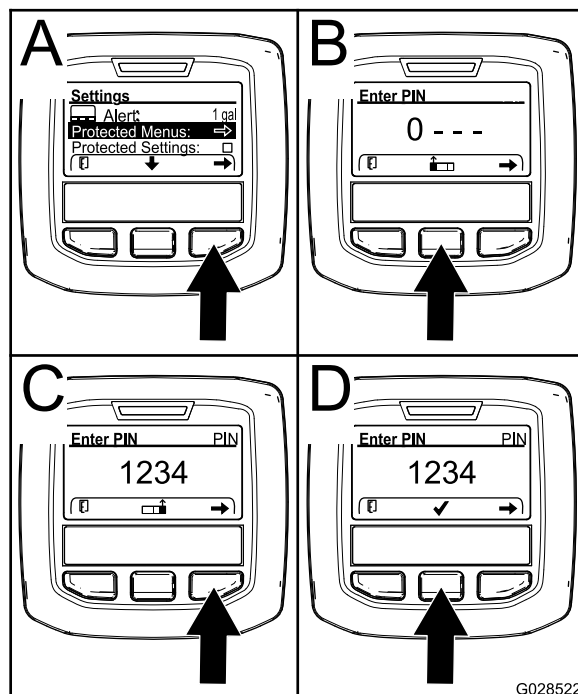

G028522

g028522

Kuva 71

3. Valitse suojatut valikot painamalla oikeaa valintapainiketta (Kuva 71 A).
4. Määritä numeroarvo PIN-tunnuksen syöttönäytössä painamalla seuraavia valintapainikkeita:
 - Lisää numeroarvoa (0–9) painamalla keskimmäistä valintapainiketta (Kuva 71 B).
 - Siirrä kohdistin seuraavaan numeroon oikealle painamalla oikeaa valintapainiketta (Kuva 71 C).
5. Kun oikeanpuoleisin arvo on määritetty, paina oikeaa valintapainiketta.

Huomaa: Valintamerkin kuvake ilmestyy keskimmäisen valintapainikkeen yläpuolelle (Kuva 71 D).

- Anna salasana painamalla keskimmäistä valintapainiketta (Kuva 71 D).

PIN-tunnuksen vaihto

- Anna nykyinen PIN. Katso vaiheet 1–6 kohdassa [PIN-tunnuksen syöttö tietokeskukseen \(sivu 51\)](#).
- Siirry asetusvalikkoon painamalla päävalikossa keskimmäistä valintapainiketta.
- Korosta suojattujen valikkojen asetus painamalla keskimmäistä valintapainiketta.

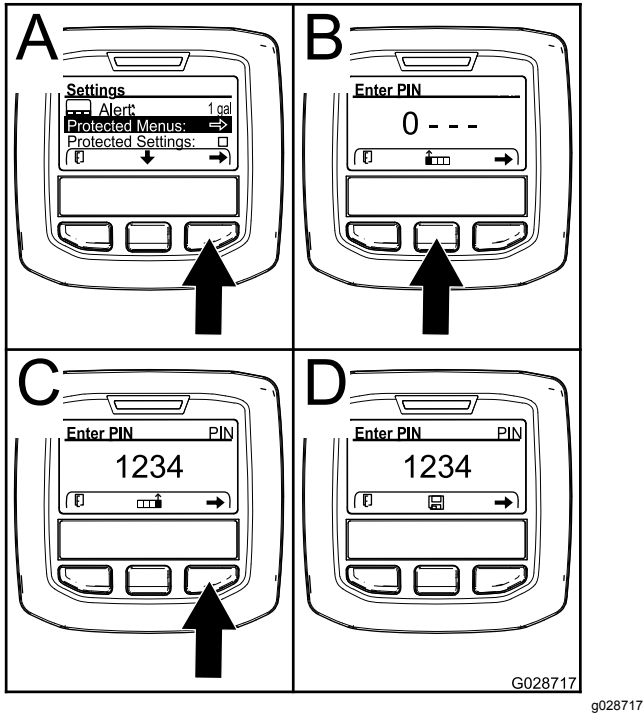

Kuva 72

- Valitse suojatut valikot painamalla oikeaa valintapainiketta (Kuva 72 A).
- Anna uusi PIN syöttönäytössä painamalla seuraavia valintapainikkeita:
 - Lisää numeroarvoa (0–9) painamalla keskimmäistä valintapainiketta (Kuva 72 C).
 - Siirrä kohdistin seuraavaan numeroon oikealle painamalla oikeaa valintapainiketta (Kuva 72 C).
- Kun oikeanpuoleisin arvo on määritetty, paina oikeaa valintapainiketta.

Huomaa: Tallennuskuvake ilmestyy keskimmäisen valintapainikkeen yläpuolelle (Kuva 72 D).
- Odota, kunnes tietokeskuksessa näkyy arvon tallennuksesta ilmoittava viesti ja punainen merkkivalo syttyy.

Suojausasetusten määrittäminen

Tärkeää: Tällä toiminnolla lukitaan ruiskutusmäärä ja avataan sen lukitus.

Huomaa: Suojatuissa valikoissa olevien toimintojen asetusten muuttaminen edellyttää 4-numeroisen PIN-numeron tuntemista.

- Siirry asetusvalikkoon painamalla päävalikossa keskimmäistä valintapainiketta.
- Korosta suojattujen asetusten merkintä painamalla keskimmäistä valintapainiketta.

Huomaa: Jos suojausasetusten merkinnän oikealla puolella olevassa ruudussa ei ole X-merkkiä, vasemman puomin, keskimmäisen puomin, oikean puomin ja oletusasetusten palautuksen alavalikkoja ei ole lukittu PIN-tunnuksella (Kuva 74).

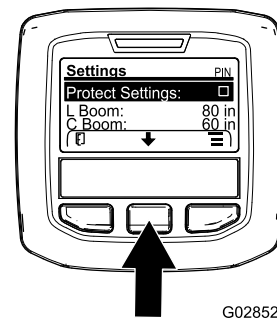

Kuva 73

- Paina oikeaa valintapainiketta.

Huomaa: PIN-tunnuksen syöttönäyttö tulee esiin.
- Anna PIN. Katso vaihe 4 kohdassa [PIN-tunnuksen syöttö tietokeskukseen \(sivu 51\)](#).
- Kun oikeanpuoleisin arvo on määritetty, paina oikeaa valintapainiketta.

Huomaa: Valintamerkin kuvake ilmestyy keskimmäisen valintapainikkeen yläpuolelle.
- Paina keskimmäistä valintapainiketta.

Huomaa: Vasemmanpuoleisen puomin, keskimmäisen puomin ja oikeanpuoleisen puomin alavalikot sekä alavalikko Reset Defaults (oletusasetusten nollaus) tulevat esiin.
- Korosta suojattujen asetusten merkintä painamalla keskimmäistä valintapainiketta.
- Paina oikeaa valintapainiketta.

Huomaa: X ilmestyy suojausasetusten merkinnän oikealla puolella olevaan ruutuun (Kuva 74).

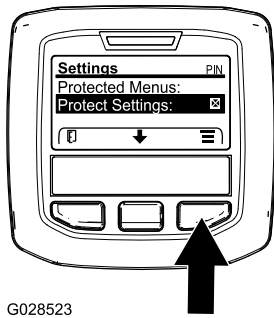

G028523

Kuva 74

g028523

9. Odota, kunnes tietokeskuksessa näkyy arvon tallennuksesta ilmoittava viesti ja punainen merkkivalo syttyy.

Huomaa: Suojattujen valikkojen alapuolella olevat alavalikot on lukittu PIN-tunnuksella.

Huomaa: Siirry alavalikoihin korostamalla suojausasetusten merkintä, painamalla oikeaa valintapainiketta, syöttämällä PIN ja painamalla keskimmäistä valintapainiketta valintamerkin kuvakkeen tullessa näyttöön.

Puomiosien kokojen palautus oletusasetuksiin

1. Siirry oletusasetusten palautuksen merkintään painamalla keskimmäistä valintapainiketta (Kuva 75).

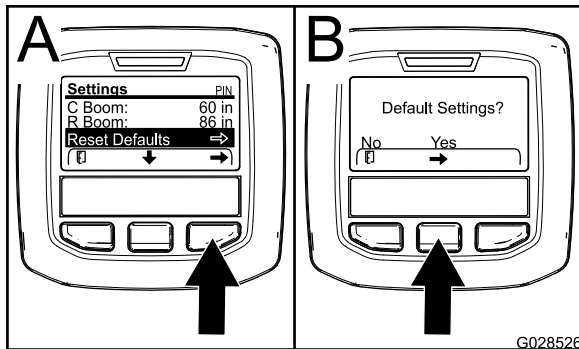

Kuva 75

G028526

g028526

2. Valitse oletusasetusten palautus painamalla oikeaa valintapainiketta.
3. Paina oletusasetusten näytössä vasenta valintapainiketta, jos haluat valita NO (ei), ja oikeaa valintapainiketta, jos haluat valita YES (kyllä) (Kuva 75).

Huomaa: Jos valitset YES (kyllä), puomiosien koot palautetaan oletusasetuksiin.

Tietokeskuksen ilmoitukset

Kun koneen toiminto vaatii toimenpiteitä, käyttäjän ilmoitukset näkyvät automaattisesti tietokeskuksen näytössä. Jos esimerkiksi yrität käynnistää moottorin painaen samalla ajopoljinta, näytölle ilmestyy ilmoitus, joka kertoo, että ajopolkimen on oltava VAPAA-asennossa.

Jokaista ilmoitusta kohden vilkkuu vikailmaisin ja näytössä näytetään ilmoituksen koodi (numero), ilmoituksen kuvaus ja ilmoituksen määrite kuvan mukaisesti (Kuva 76).

Ilmoituksen kuvaukset ja määritteet näytetään tietokeskuskuvakkeina. Kuvakkeiden kuvaukset löytyvät kohdasta [Tietokeskuksen kuvakkeet \(sivu 47\)](#).

Huomaa: Ilmoituksen määrite selittää ilmoitukseen johtaneet olosuhteet ja antaa ilmoituksen poisto-ohjeet.

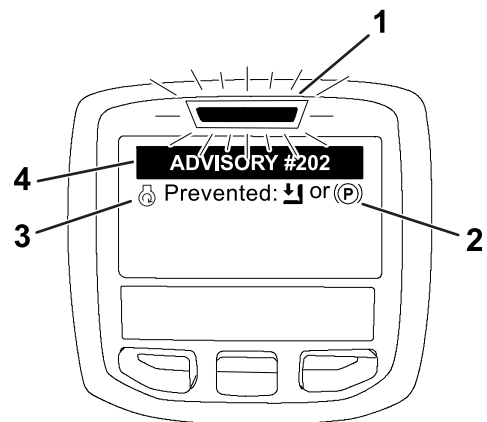

Kuva 76

g202867

1. Vikailmaisin
2. Ilmoituksen määrite
3. Ilmoituksen kuvaus
4. Ilmoituksen koodi

Huomaa: Ilmoitukset eivät tallennu vikalokiin.

Huomaa: Ilmoituksen voi poistaa näytöstä painamalla mitä tahansa tietokeskuksen painiketta.

Lisätietoja tietokeskuksen ilmoituksista on seuraavassa taulukossa:

Ilmoitukset

Ilmoituksen koodi	Kuvaus
200	Käynnistys estetty: pumpun kytkin aktiivinen
201	Käynnistys estetty: ei VAPAALLA
202	Käynnistys estetty: ei istuimella
203	Käynnistys estetty: kaasupoljin ei ole kotiasennossa
204	Käynnistys estetty: käynnistimen kytkennän aikakatkaistu
205	Seisontajarru on kytketty

Ilmoituksen koodi	Kuvaus
206	Pumpun käynnistys estetty: puomi aktiivinen
207	Pumpun käynnistys estetty: moottorin nopeus korkea
208	Kaasun/nopeuden lukitsin estetty: pumppu ei ole aktiivinen
209	Kaasun lukitsin estetty: seisontajarru ei ole kytkettynä
210	Nopeuden lukitsin estetty: kuljettaja ei ole istuimella tai seisontajarru on kytketty
211	Kaasun/nopeuden lukitsin estetty: kytkin tai käyttöjarru on kytketty
212	Säiliön alhaisen määrän hälytys
213	Huuhtelupumppu PÄÄLLÄ
220	Virtausanturin säätö
221	Virtausanturin säätö: täytä säiliö vedellä ja anna täyttömäärä
222	Virtausanturin säätö: kytke pumppu päälle
223	Virtausanturin säätö: kytke kaikki puomit käyttöön
224	Virtausanturin säätö: säätö aloitettu
225	Virtausanturin säätö: säätö valmis
226	Virtausanturin säätö: säätötilasta poistuminen
231	Nopeusanturin säätö
232	Nopeusanturin säätö: täytä puhdasvesisäiliö ja paina Next (Seuraava)
233	Nopeusanturin säätö: täytä ruiskutuslaite puoleenväliin asti vedellä ja paina Next (Seuraava)
234	Nopeusanturin säätö: anna säätöetäisyys ja paina Next (Seuraava)
235	Nopeusanturin säätö: merkitse annettu etäisyys ja aja se niin, että ruiskutuslaitteen puomiosat eivät ole käytössä
236	Nopeusanturin säätö: nopeusanturin säätö käynnissä
237	Nopeusanturin säätö: nopeusanturin säätö valmis
238	Nopeusanturin säätö: kytke puomit pois käytöstä
241	Säätö ei sallitulla alueella, käytetään oletusarvoa

Ruiskutuslaitteen käytön valmistelu

Imusuodattimen puhdistus

Huoltoväli: Aina ennen käyttöä tai päivittäin—Puhdista imusuodatin. Puhdista imusuodatin (useammin, jos käytetään ruiskutejauheita).

1. Pysäköi kone tasaiselle alustalle, kytke seisontajarru, kytke pumppu pois käytöstä, sammuta moottori ja irrota virta-avain.
2. Irrota ruiskutuslaitteen säiliön yläosassa oleva kiinnike, joka kiinnittää letkun liittimen suodattimen kotelosta tulevaan isoon letkuun ([Kuva 77](#)).

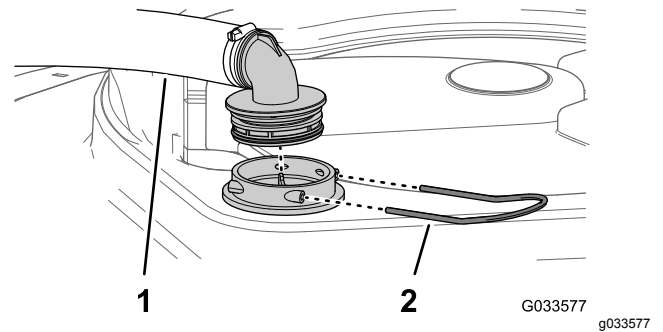

Kuva 77

1. Imuletku
2. Kiinnike

3. Irrota letku ja letkun liittin suodattimen kotelosta ([Kuva 77](#)).
4. Vedä imuputken sihti ulos säiliössä olevasta suodattimen kotelosta ([Kuva 78](#)).

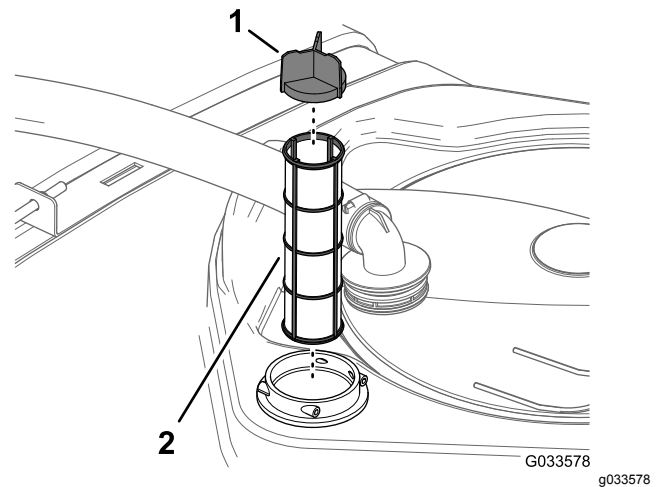

Kuva 78

1. Sihdin siipi
2. Imuputken sihti

5. Puhdista imusuodatin puhtaalla vedellä.

Tärkeää: Suodatin tulee vaihtaa, jos se on vaurioitunut tai jos sitä ei voida puhdistaa.

6. Aseta imusuodatin suodattimen koteloon niin, että se on kokonaan paikallaan.
7. Kohdista letku ja letkun liitin suodattimen koteloon säiliön yläosassa ja kiinnitä liitin ja kotelo kiinnikkeellä, joka irrotettiin vaiheessa 2.

Painesuodattimen puhdistus

Huoltoväli: Aina ennen käyttöä tai päivittäin—Puhdista painesuodatin. Puhdista painesuodatin (useammin, kun käytetään ruiskutejauheita).

1. Pysäköi kone tasaiselle alustalle, kytke seisontajarru, kytke ruiskutuspumppu pois käytöstä, sammuta moottori ja irrota virta-avain.
2. Aseta tyhjennysastia painesuodattimen alle (Kuva 79).

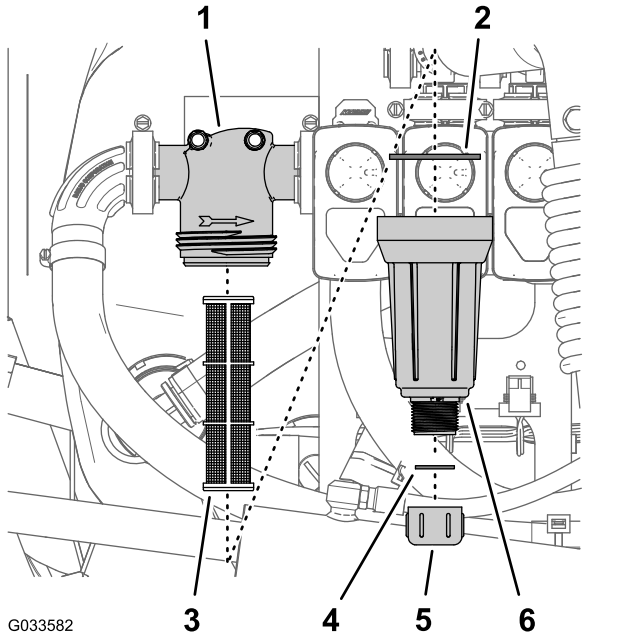

Kuva 79

- | | |
|----------------------|-------------------------------|
| 1. Suodatinpää | 4. Tiiviste (tyhjennystulppa) |
| 2. Tiiviste (kammio) | 5. Tyhjennyskorkki |
| 3. Suodatinpanos | 6. Kammio |

3. Kierrä tyhjennyskorkkia vastapäivään ja irrota se painesuodattimen kammioista (Kuva 79).

Huomaa: Anna kammion tyhjäntyä kokonaan.

4. Kierrä kammiota vastapäivään ja irrota suodatinpää (Kuva 79).
5. Irrota painesuodatinpanos (Kuva 79).
6. Puhdista painesuodatinpanos puhtaalla vedellä.

Tärkeää: Suodatin tulee vaihtaa, jos se on vaurioitunut tai jos sitä ei voida puhdistaa.

7. Tarkista, etteivät tyhjennystulpan tiiviste (sijaitsee kammion sisällä) ja kammion tiiviste (sijaitsee suodatinpään sisällä) ole vaurioituneet tai kuluneet (Kuva 79).

Tärkeää: Jos tulpan tai kammion tiiviste on vaurioitunut, vaihda tiiviste.

8. Asenna painesuodatinpanos suodatinpään (Kuva 79).

Huomaa: Varmista, että suodatinpanos asettuu kunnolla paikalleen suodatinpään.

9. Asenna kammio suodatinpään ja kiristä käsin (Kuva 79).
10. Kiinnitä tyhjennyskorkki kammion pohjassa olevaan liittimeen ja kiristä korkki käsin (Kuva 79).

Suuttimen suodattimen puhdistus

1. Pysäköi kone tasaiselle alustalle, kytke seisontajarru, kytke ruiskutuspumppu pois käytöstä, sammuta moottori ja irrota virta-avain.
2. Irrota suutin ruiskukannattimesta (Kuva 80).

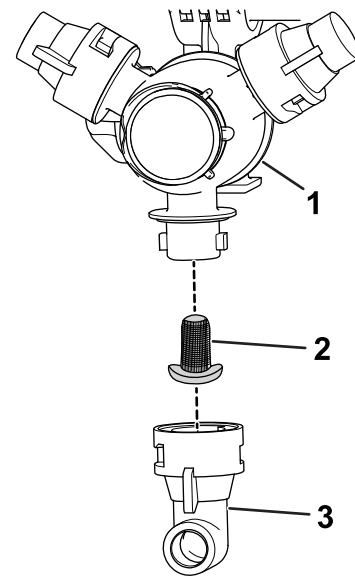

Kuva 80

- | | |
|-----------------------|-----------|
| 1. Ruiskukannatin | 3. Suutin |
| 2. Suuttimen suodatin | |

3. Irrota suuttimen suodatin (Kuva 80).
4. Puhdista suuttimen suodatin puhtaalla vedellä.

Tärkeää: Suodatin tulee vaihtaa, jos se on vaurioitunut tai jos sitä ei voida puhdistaa.

5. Asenna suuttimen suodatin (Kuva 80).

Huomaa: Varmista, että suodatin on kokonaan paikallaan.

6. Asenna suutin ruiskukannattimeen (Kuva 80).

Säiliön kiinnitysluskojen tarkastus

Huoltoväli: Aina ennen käyttöä tai päivittäin—Tarkasta säiliön kiinnitysluskat.

Tärkeää: Säiliön kiinnitysluskojen kiinnikkeiden liiallinen kiristäminen saattaa johtaa säiliön ja liuskojen vääntymiseen ja vaurioihin.

1. Täytä pääsäiliö vedellä.
2. Tarkista, esiintyykö liuskojen ja säiliön välillä liikettä (Kuva 81).

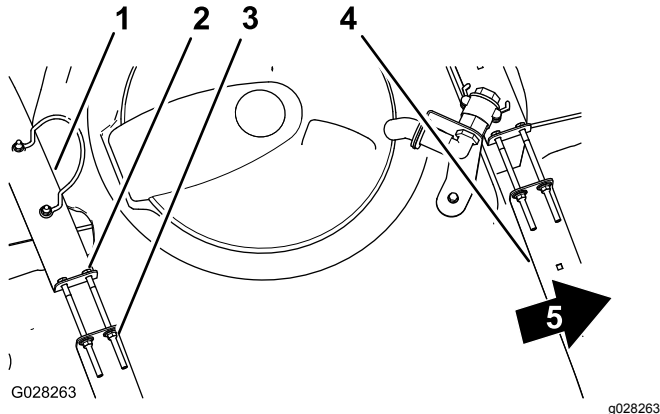

Kuva 81

- | | |
|-------------------------------|------------------------------|
| 1. Säiliön takakiinnitysluska | 4. Säiliön etukiinnitysluska |
| 2. Pultti | 5. Koneen etuosa |
| 3. Laippalukkomutteri | |

3. Jos liuskat ovat löysällä, kiristä liuskojen yläpään laippalukkomuttereita ja pultteja, kunnes liuskat ovat tiukasti kiinni säiliössä (Kuva 81).

Huomaa: Älä kiristä säiliön kiinnitysluskojen kiinnikkeitä liikaa.

Ruiskutuslaitteen käyttö

Multi Pro WM -ruiskutuslaitetta käytetään täyttämällä ensin ruiskutussäiliö, levittämällä sitten ainetta työskentelyalueelle ja puhdistamalla lopuksi säiliö. On tärkeää, että kaikki kolme vaihetta suoritetaan peräkkäin, jotta ruiskutuslaite ei vaurioituisi. Kemikaaleja ei esimerkiksi saa sekoittaa ja lisätä ruiskutussäiliöön illalla ja suihkuttaa aamulla. Tällöin seurauksena on kemikaalien rikastuminen ja mahdollisesti ruiskutuslaitteen osien vaurioituminen.

Tärkeää: Säiliön merkinnät ovat viitteelliset, eikä niiden tarkkuus riitä säätöön.

VAROITUS

Kemikaalit ovat vaarallisia ja saattavat aiheuttaa henkilövahinkoja.

- Lue kemikaalien etikettien ohjeet huolellisesti ennen käyttöä ja noudata kaikkia valmistajan suosituksia ja varoituksia.
- Vältä kemikaalien joutumista iholle. Jos kemikaaleja joutuu iholle, pese kyseinen kohta huolellisesti saippualla ja puhtaalla vedellä.
- Käytä suojalaseja ja muita suojarusteita kemikaalin valmistajan antamien suositusten mukaan.

Multi Pro WM on suunniteltu erityisesti kestävyyttä ja pitkää käyttöikää silmällä pitäen. Tämän tavoitteen saavuttamiseksi ruiskutuslaitteen eri osiin on tarkoituksella valittu erilaisia materiaaleja. Valitettavasti ei ole olemassa sellaisia materiaaleja, jotka soveltuisivat kaikkiin mahdollisiin käyttötilanteisiin.

Jotkin kemikaalit ovat voimakkaampia kuin toiset, ja kukin kemikaali reagoi eri tavalla eri materiaalien kanssa. Jotkin koostumukset (esim. ruiskutejauheet, hiili) ovat erityisen hankaavia ja aiheuttavat nopeampaa kulumista. Jos kemikaalia on saatavana ruiskutuslaitteen käyttöikä pidentävänä vaihtoehtoisena valmisteena, käytä sitä.

Puhdista kone ja ruiskutusjärjestelmä huolellisesti jokaisen käyttökerran jälkeen. Tällä toimenpiteellä varmistetaan ruiskutuslaitteen pitkä ja ongelmaton käyttöikä.

Puhdasvesisäiliön täyttö

Täytä puhdasvesisäiliö aina puhtaalla vedellä ennen kemikaalien käsittelyä tai sekoittamista.

Puhdasvesisäiliö sijaitsee kaatumissuojajärjestelmässä matkustajan istuimen takana (Kuva 82). Säiliön vedellä voit pestä kemikaalit pois iholta, silmistä tai muilta pinnoilta, mikäli kemikaaleja joutuu vahingossa kosketuksiin kehon kanssa.

- Kun haluat täyttää säiliön, irrota säiliön yläosassa oleva korkki ja täytä säiliö puhtaalla vedellä. Asenna korkki.
- Avaa puhdasvesisäiliön tulppa kääntämällä tulpan vipua.

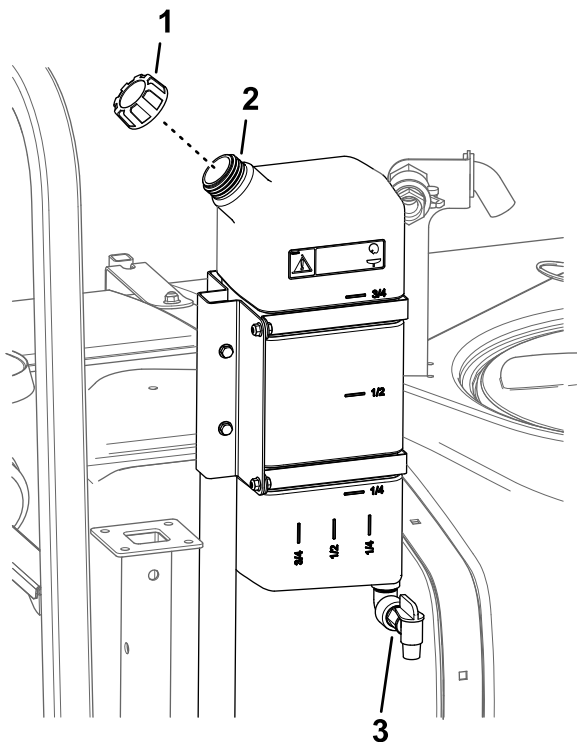

Kuva 82

g210327

1. Täyttöaukon korkki
2. Puhdasvesisäiliö
3. Tulppa

Ruiskutussäiliön täyttö

Optimaalinen sekoitus ja säiliön ulkoinen puhtaus saavutetaan asentamalla kemikaalien esisekoitusarja.

Tärkeää: Varmista, että käytettävät kemikaalit ovat yhteensopivia Viton™-materiaalin kanssa (valmistajan etiketissä pitäisi olla maininta, jos se ei ole yhteensopiva). Viton™-materiaalin kanssa yhteensopimattomat kemikaalit heikentävät ruiskutuslaitteen O-renkaita, mikä aiheuttaa vuotoja.

Tärkeää: Säiliön ensimmäisen täyttökerran jälkeen tarkasta säiliön kiinnitysliuskat välysten varalta. Kiristä niitä tarvittaessa.

1. Pysäköi kone tasaiselle alustalle, siirrä vaihdetanko vapaa-asentoon, kytke seisontajarru, sammuta moottori ja irrota virta-avain.
2. Laske kemikaalin valmistajan ohjeiden mukaan vesimäärä, joka tarvitaan halutun kemikaalimäärän sekoittamiseen.
3. Avaa ruiskutussäiliön kansi.

Huomaa: Säiliön kansi sijaitsee säiliön yläosan keskellä. Avaa se kääntämällä kannen etupuoliskoa vastapäivään ja avaa kansi. Sisällä

oleva sihti voidaan irrottaa puhdistamista varten. Säiliö suljetaan asettamalla kansi paikalleen ja kiertämällä etupuoliskoa myötäpäivään.

4. Lisää 3/4 tarvittavasta vedestä ruiskutussäiliöön käyttämällä takaiskuventtiiliiliitintä.

Tärkeää: Käytä aina puhdasta ja tuoretta vettä ruiskutussäiliöön. Älä kaada kemikaalitiivistettä tyhjään säiliöön.

5. Käynnistä moottori, kytke PTO ja aseta käsikaasu (jos on).
6. Käännä säiliön kierron kytkin PÄÄLLÄ-asentoon.
7. Lisää kemikaalin valmistajan ohjeiden mukainen määrä kemikaalitiivistettä.

Tärkeää: Jos käytät ruiskutejauhetta, sekoita jauhe pieneen määrään vettä ennen sen lisäämistä säiliöön.

8. Lisää loput vedestä säiliöön.

Huomaa: Säiliön kiertoa voidaan parantaa pienentämällä ruiskutusmäärän asetusta.

Puomien käyttö

Ruiskutuslaitteen ohjauspaneelissa olevilla puomien nostokytkimillä voidaan siirtää puomit kuljetusasennosta ruiskutusasentoon poistumatta käyttäjän istuimelta. Vaihda puomien asentoa, kun kone on pysähtyneenä.

Hydraulinostimen lukituksen asettaminen

Puomin noston ohjaukseen voidaan toimittaa hydraulivoimaa kytkemällä hydraulinostimen vipu ja lukitsemalla se.

1. Työnnä hydraulinostimen vipua eteenpäin (Kuva 83 tai Kuva 84).

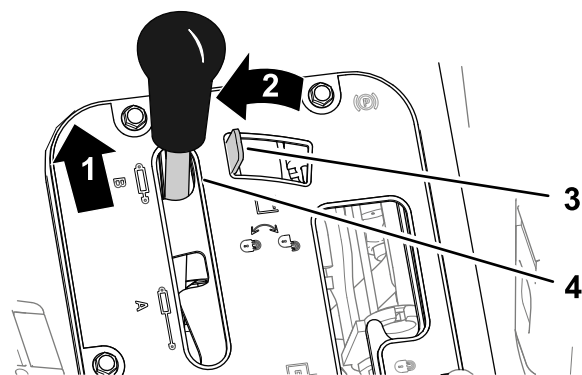

Kuva 83

g255717

Workman-ajoneuvot, joissa on manuaalivaihteisto

1. Työnnä eteenpäin
2. Siirrä vasemmalle
3. Hydraulinostimen lukitus
4. Hydraulinostimen vipu

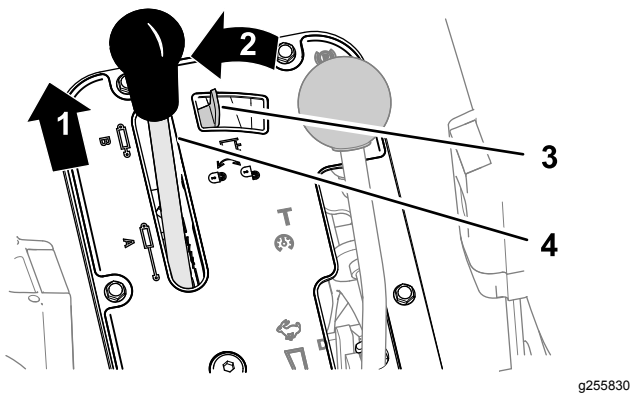

Kuva 84

Workman-ajoneuvot, joissa on automaattivaihteisto

- | | |
|----------------------|-----------------------------|
| 1. Työnnä eteenpäin | 3. Hydraulinostimen lukitus |
| 2. Siirrä vasemmalle | 4. Hydraulinostimen vipu |

2. Kytke lukitus siirtämällä hydraulinostimen lukko vasemmalle (Kuva 83 tai Kuva 84).

Puomin asennon vaihto

Siirrä puomit ruiskutusasentoon suorittamalla seuraavat vaiheet:

1. Pysäköi kone tasaiselle alustalle.
2. Laske puomit puomien nostokytkimillä.

Huomaa: Odota, kunnes puomit ovat avautuneet kokonaan ruiskutusasentoon.

Suorita ruiskutus ja vedä puomit sitten sisään kuljetusasentoon suorittamalla seuraavat vaiheet:

1. Pysäköi kone tasaiselle alustalle.
2. Nosta puomeja puomien nostokytkimillä, kunnes ne ovat siirtyneet kokonaan X-kirjaimen muotoiseen kuljetusasentoon puomien kuljetustelineeseen ja puomien sylinterit ovat vetäytyneet kokonaan sisään.

Tärkeää: Varmista ennen koneen kuljetusta, että ohjaimet ovat vetäytyneet kokonaan sisään, jotta puomin ohjaimen sylinteri ei vaurioidu.

Puomien kuljetustelineen käyttö

Ruiskutuslaite on varustettu puomien kuljetustelineellä, jossa on ainutlaatuinen turvatoiminto. Jos puomit osuvat kuljetusasennossa ollessaan matalalla olevaan esteeseen, voit työntää puomit pois kuljetustelineestä. Jos näin tapahtuu, puomit pysähtyvät melkein vaakasuoraan asentoon ajoneuvon taakse. Puomit eivät vahingoitu, mutta ne on kuitenkin heti siirrettävä takaisin kuljetustelineeseen.

Tärkeää: Puomit voivat vahingoittua, jos niitä kuljetetaan missä tahansa muussa asennossa

kuin X-kirjaimen muotoisessa kuljetusasennossa puomien kuljetustelineessä.

Siirrä puomit takaisin kuljetustelineeseen laskemalla ne ruiskutusasentoon ja nostamalla ne sitten takaisin kuljetusasentoon. Varmista, että puomin sylinterit ovat vetäytyneet kokonaan sisään, jotta ohjausvarsi ei vahingoitu.

Ruiskutus

Ruiskutuslaitteen käyttö

Tärkeää: Jotta seos pysyisi hyvin sekoitettuna, käytä säiliön kiertoa aina, kun säiliössä on seosta. Jotta säiliön kierto toimisi, voimanulosoton (PTO) on oltava kytkettynä ja moottorin on käytävä joutokäyntiä korkeammilla kierroksilla. Jos pysäytät ajoneuvon ja säiliön kierron on oltava käytössä, aseta vaihdevipu VAPAALLE, kytke seisontajarru, kytke voimanulosotto (PTO), paina kytkintä ja kytke käsikaasu (jos on).

Huomaa: Tässä toimenpiteessä oletuksena on, että voimanulosotto (PTO) on käytössä (HD-sarjan mallit, joissa on manuaalivaihteisto) ja puomiosan venttiili on säädetty.

1. Laske puomit paikoilleen.
2. HDX-Auto-malli: aseta ruiskutustilan kytkin seuraavalla tavalla:
 - Kun ruiskutuslaitetta käytetään MANUAALISESSA TILASSA, paina kytkin oikealle. Katso kohta [Ruiskutustilan kytkin \(HDX-Auto-malli\)](#) (sivu 42).
 - Kun ruiskutuslaitetta käytetään AUTOMAATTISESSA TILASSA, paina kytkin vasemmalle.
3. Aseta puomien pääkytkin POIS-asentoon.
4. Aseta yksittäisten puomien kytkimet tarvittaessa PÄÄLLÄ-asentoon.
5. Aja kohtaan, jossa aiot ruiskuttaa.
6. Siirry tietokeskuksen ruiskutusmäärän näyttöön ja aseta haluttu ruiskutusmäärä seuraavasti:
 - A. Varmista, että pumpun kytkin on PÄÄLLÄ-asennossa.
 - B. Valitse haluttu vaihde manuaalivaihteistolla varustetuissa HD-sarjan malleissa.
 - C. Aloita ajaminen halutulla ajonopeudella.
 - D. HD-sarjan mallit, joissa on manuaalivaihteisto, tai joissa on automaattivaihteisto, jota käytetään manuaalisessa tilassa: varmista, että näytössä on oikea ruiskutusmäärä. Säädä tarvittaessa ruiskutusmäärän

kytkintä, kunnes näytössä on oikea ruiskutusmäärä.

Huomaa: Automaattivaihteistolla varustetut HD-sarjan mallit, joita käytetään automaattisessa tilassa: tietokone säättää automaattisesti ruiskutuslaitteen paineen ruiskutusmäärän ylläpitoa varten.

E. Palaa ruiskutettavaan kohtaan.

7. Aseta puomien pääkytkin PÄÄLLÄ-asentoon ja aloita ruiskutus.

Huomaa: Kun säiliö on melkein tyhjä, kierto saattaa aiheuttaa vaahtoamista säiliössä. Tämä voidaan estää sulkemalla säiliön kierron venttiili. Vaihtoehtoisesti säiliössä voidaan käyttää vaahtoamisen estoon tarkoitettua ainetta.

8. Kun olet lopettanut ruiskuttamisen, kytke kaikki puomiosien kytkimet pois käytöstä kääntämällä puomien pääkytkin POIS-asentoon ja vapauta sitten voimanulosoton (PTO) vipu (HD-sarjan mallit, joissa on manuaalivaihteisto).

Nurmenhoidon varotoimenpiteet paikallaan käytettäessä

Tärkeää: Joissain olosuhteissa moottorista, jäähdyttimestä ja äänenvaimentimesta säteilevä kuumuus voi vaurioittaa nurmea, kun ruiskutinta käytetään paikallaan. Paikallaan käyttöä ovat esimerkiksi säiliön kierto, käsiruiskutus tai kävelypuomin käyttö.

Noudata seuraavia varotoimenpiteitä:

- **Vältä** paikallaan ruiskutusta silloin, kun olosuhteet ovat hyvin kuumat ja/tai kuivat, koska nurmi voi tällöin olla herkempi vaurioille.
- **Vältä** seisottamista nurmella paikallaan ruiskutuksen aikana. Seisota aina ajoreitillä, mikäli mahdollista.
- **Minimoi** aika, jonka laite on nurmella käynnissä samassa kohdassa. Ruohon vaurioitumisen laajuuteen vaikuttavat sekä aika että lämpötila.
- **Aseta moottorin nopeus alhaisimmaksi mahdolliseksi**, jolla saavutetaan haluttu paine ja virtaus. Tämä minimoi kehittyvän lämmön ja tuulettimen ilmavirran nopeuden.
- **Anna lämmön poistua ylöspäin** moottoritilasta kohottamalla istuinkokoonpanoja paikallaan käytön aikana niin, että lämpö ei joudu poistumaan ajoneuvon alta.

Ruiskutusvinkkejä

- Älä ruiskuta osittain aiemmin ruiskuttamillesi alueille.
- Tarkkaile suuttimien mahdollista tukkeutumista. Vaihda kuluneet tai vaurioituneet suuttimet.
- Sammuta ruiskutus puomien pääkytkimellä ennen ruiskutuslaitteen pysäyttämistä. Kun ruiskutuslaite on pysähdyksissä, pidä moottorin kierros lukituksi korkeana tyhjäkäynnin lukitsimen avulla, jotta säiliön kierto jatkuu.
- Parempiin tuloksiin päästään, jos ruiskutuslaite on liikkeessä, kun puomit kytetään käyttöön.
- Tarkkaile ruiskutusmäärän muutoksia, jotka saattavat olla merkinä siitä, että ajonopeus on muuttunut suuttimille sopimattomaksi tai että ruiskutusjärjestelmässä on ongelma.

Automaattivaihteistolla varustetut HD-sarjan mallit, joita käytetään automaattisessa tilassa

Huomaa: Katso lisätietoja suuttimen valintaoppaasta, joka on saatavana valtuutetulta Toro-jälleenmyyjältä.

- Jos ruiskutuslaitetta käytetään hitaalla ajonopeudella, jonka vuoksi tietokone ylläpitää liian alhaista ruiskutusjärjestelmän painetta valittujen suuttimien ruiskutusmäärälle, kemikaaliseos purkautuu suuttimista väärin (virraten tai valuen). Valitse ruiskutuslaitteen suutin, jossa on alhaisempi ruiskutusmäärä.
- Jos ruiskutuslaitetta käytetään korkealla ajonopeudella, jonka vuoksi tietokone käyttää täyttä ruiskutusjärjestelmän painetta, ja paine ei riitä haluttuun ruiskutusmäärään: hidasta ajonopeutta, jotta saat halutun ruiskutusmäärän, tai valitse ruiskutusmäärältään suurempi ruiskutuslaitteen suutin.

Suuttimen tukoksen poistaminen

Jos suutin tukkiutuu ruiskutuksen aikana, se voidaan puhdistaa käyttämällä vedellä täytettyä suihkepulloa tai hammasharjaa.

1. Pysäköi kone tasaiselle alustalle, kytke seisontajarru, sammuta moottori ja irrota virta-avain.
2. Aseta puomien pääkytkin POIS-asentoon ja käytä sitten ruiskutuspumppua. Katso kohta [Ruiskutuspumppu \(sivu 43\)](#).
3. Irrota tukkiutunut suutin ja puhdista se vedellä täytetyllä suihkepullolla tai hammasharjalla.

Suuttimen valinta

Huomaa: Katso lisätietoja suuttimen valintaoppaasta, joka on saatavana valtuutetulta Toro-jälleenmyyjältä.

Suutinrunkoihin voidaan liittää enintään kolme erilaista suutinta. Valitse suutin seuraavasti:

1. Pysäköi kone tasaiselle alustalle, kytke seisontajarru, sammuta moottori ja irrota virta-avain.
2. Aseta puomien pääkytkin POIS-asentoon ja käytä ruiskutuspumppua. Katso kohta [Ruiskutuspumppu \(sivu 43\)](#).
3. Kierrä suuttimien kannatinta jompaankumpaan suuntaan oikean suuttimen mukaisesti.

Ruiskutusjärjestelmän

Tärkeää: Ruiskutuslaite on aina tyhjennettävä ja puhdistettava välittömästi jokaisen käyttökerran jälkeen. Jos näin ei toimita, kemikaalit saattavat kuivua tai saostua putkiin ja tukkia pumpun tai muita osia.

Käytä hyväksytyä huuhteluserjaa tässä koneessa. Lisätietoja saa valtuutetulta Toro-jälleenmyyjältä.

Puhdista ruiskutusjärjestelmä **jokaisen** ruiskutuskerran jälkeen. Puhdista ruiskutusjärjestelmä seuraavasti:

- Huuhtelee kolme kertaa.
 - Käytä kemikaalien valmistajien suosittelemia puhdistus- ja neutralointiaineita.
 - Käytä **viimeisessä** huuhtelussa puhdasta vettä ilman puhdistus- tai neutralointiaineita.
1. Pysäköi kone tasaiselle alustalle, kytke seisontajarru, sammuta moottori ja irrota virta-avain.

2. Etsi säiliön tyhjennysventtiili koneen oikealta puolelta ([Kuva 85](#)).

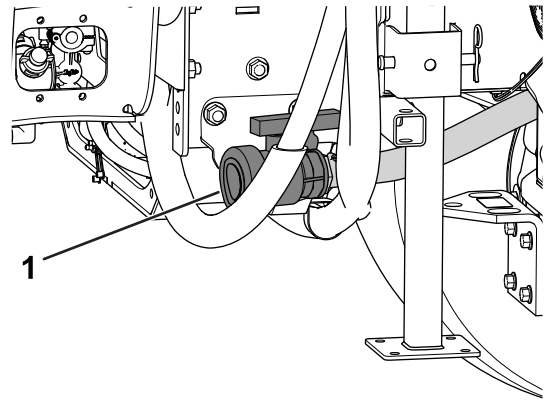

Kuva 85

g208238

1. Säiliön tyhjennysventtiili

3. Avaa venttiili ja tyhjennä kaikki käyttämättä jäänyt materiaali säiliöstä ([Kuva 86](#)).

Tärkeää: Hävitä jätemateriaali paikallisten säännösten ja valmistajan ohjeiden mukaan.

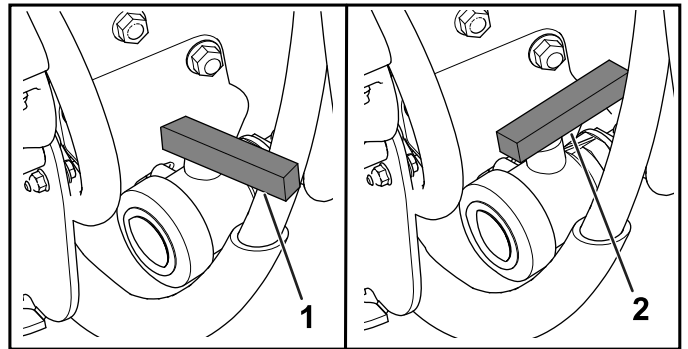

Kuva 86

g208237

1. Venttiili kiinni
2. Venttiili auki

4. Sulje tyhjennysventtiili ([Kuva 86](#)).
5. Lisää säiliöön vähintään 190 litraa puhdasta vettä ja sulje kansi.

Huomaa: Vedessä voi tarvittaessa käyttää puhdistus-/neutralointiainetta. Käytä viimeisessä huuhtelussa ainoastaan puhdasta, kirkasta vettä.

6. Laske puomit alas ruiskutusasentoon.
7. Käynnistä moottori ja aseta kaasuvipu korkealle joutokäynnille.
8. Varmista, että säiliön kierron kytkin on PÄÄLLÄ-asennossa.
9. Kytke ruiskutuspumppu käyttöön ja nosta paine korkeaan asetukseen ruiskutusmäärän kytkimellä.

- Aseta puomien pääkytkin ja puomien kytkimet PÄÄLLÄ-asentoon ja aloita ruiskutus.
- Anna kaiken säiliössä olevan veden ruiskuta suuttimien läpi.
- Varmista, että kaikki suuttimet ruiskuttavat oikein.
- Aseta puomien pääkytkin POIS-asentoon ja sammuta ruiskutuspumppu ja moottori.
- Toista vaiheet 5–13 ainakin kahdesti, jotta ruiskutusjärjestelmä puhdistuu täysin.

Tärkeää: Tämä toimenpide on tehtävä aina vähintään kolme kertaa, jotta ruiskutusjärjestelmä puhdistuu täysin ja jotta se ei vahingoitu.

- Puhdista imusuodatin ja painesuodatin. Katso ohjeet kohdista [Imusuodattimen puhdistus \(sivu 54\)](#) ja [Painesuodattimen puhdistus \(sivu 55\)](#).
- Tärkeää:** Jos käytit ruiskutejauheita, puhdista sihti jokaisen säiliöllisen jälkeen.
- Huuhtelee ruiskutuslaitteen ulkopinnat puhtaalla vedellä puutarhaletkua käyttäen.
- Irrota suuttimet ja puhdista ne käsin. Vaihda kuluneet tai vahingoittuneet suuttimet.

Ruiskutuslaitteen säätö

Koneen valmistelu säätöä varten

Tärkeää: Ennen kuin kalibroisit HDX-Auto-mallissa käytetyn ruiskutusjärjestelmän, täytä ruiskutuslaitteen säiliö tarpeen mukaan puhtaalla vedellä ja pidä kone käynnissä samalla, kun ruiskutat 2,76 baarin tai sitä suuremmalla paineella vähintään 30 minuutin ajan.

Huomaa: Säädä ruiskutusta, ruiskutusnopeutta ja puomin ohitusventtiiliä ennen ruiskutuslaitteen ensimmäistä käyttöä, suuttimien vaihdon yhteydessä ja tarpeen mukaan.

- Täytä ruiskutussäiliö puhtaalla vedellä.

Huomaa: Varmista, että säiliössä on riittävästi vettä kunkin säädön suorittamista varten.

- Laske vasemman- ja oikeanpuoleiset puomiosat.
- HDX-Auto-malli:** pidä kone käynnissä samalla, kun ruiskutat 2,76 baarin tai sitä suuremmalla paineella vähintään 30 minuutin ajan. Täytä ruiskutussäiliö lopuksi puhtaalla vedellä.
- Kytke suojatut asetukset pois päältä. Katso kohta [Suojausasetusten määrittäminen \(sivu 52\)](#).
- HDX-Auto-malli:** aseta ruiskutusjärjestelmä manuaaliseen tilaan. Katso kohta [Manuaalisen](#)

[tilan ja automaattisen tilan välillä vaihtaminen \(sivu 49\)](#).

Ruiskutuksen säätö

Käyttäjälle toimitetut varusteet: ± 1/10 sekunnin mittaamiseen käytettävä sekuntikello ja 50 ml:n asteikolla varustettu astia.

Huomaa: Ruiskutuksen säätöön **koneissa, joissa ei ole kaasun lukitusta**, tarvitaan kaksi henkilöä.

- Aseta vaihteisto seuraavalla tavalla:
 - Manuaalivaihteistolla** varustetut HD-sarjan mallit: siirrä vaihde VAPAA-asentoon.
 - HDX-Auto-malli:** siirrä vaihde P (pysäköinti) -asentoon.
- Kytke seisontajarru ja käynnistä moottori.
- Kytke ruiskutuspumppu ja säiliön kierto käyttöön.
- Paina kaasupoljinta, kunnes moottorin nopeus on huipussaan.
- Aseta moottorin nopeus seuraavalla tavalla:
 - Koneet, joissa **ei ole** lisävarusteena saatavaa kaasun lukitusta: yhden henkilön on painettava kaasupoljinta, kunnes moottorin nopeus on huipussaan.

Huomaa: Toinen henkilö kerää näytteet ruiskutuslaitteen suuttimista.

- Koneet, joissa **on** lisävarusteena saatava kaasun lukitus: paina kaasupoljinta, kunnes moottorin nopeus on huipussaan, ja kytke kaasun lukitus. Tutustu Workman-käsikaasusarjan käyttöohjeisiin.
- Aseta kaikkien kolmen puomin kytkimet sekä puomien pääkytkin PÄÄLLÄ-ASENTOON.
 - Valmistaudu suorittamaan keräystesti asteikolla varustettuun astiaan.
 - Aloita 2,76 baarin paineella ja säädä ruiskutuspainetta ruiskutusmäärän kytkimellä, jotta keräystestillä saadaan seuraavassa taulukossa esitetyt määrät.

Huomaa: Kerää kolme näytettä (kerää kutakin 15 sekunnin ajan) ja laske kerättyjen vesimäärien keskiarvo.

Suuttimen väri	Kertymä millilitroina 15 sekunnin aikana	Kertymä unssina 15 sekunnin aikana
Keltainen	189	6,4
Punainen	378	12,8
Ruskea	473	16,0
Harmaa	567	19,2
Valkoinen	757	25,6

Suuttimen väri	Kertymä millilitroina 15 sekunnin aikana	Kertymä unseina 15 sekunnin aikana
Sininen	946	32,0
Vihreä	1 419	48,0

9. Kun keräystestillä on saatu taulukossa esitetyt määrät, aseta valvontatilan kytkin (ruiskutusmäärän lukitus) LUKITTU-asentoon.
10. Käännä puomien pääkytkin POIS-asentoon.
11. Siirry tietokeskuksessa Calibration (Säätö) -valikkoon ja valitse Flow Calibration (Virtaussäätö) seuraavasti:

Huomaa: Säädot voi peruuttaa milloin tahansa valitsemalla alkunäytön kuvakkeen.

- A. Siirry valikkoihin painamalla tietokeskuksen keskipainiketta kaksi kertaa.
- B. Siirry kalibrointivalikkoon painamalla tietokeskuksen oikeanpuoleista painiketta.
- C. Valitse Flow Cal (Virtaussäätö) korostamalla se ja paina tietokeskuksen oikeanpuoleista painiketta.
- D. Anna seuraavassa näytössä se vesimäärä, jonka tulee ruiskuta puomeista säädön aikana. Katso alla olevaa taulukkoa.
- E. Kun määrä on annettu, paina tietokeskuksen oikeanpuoleista painiketta.
12. Anna virtausmäärä seuraavan taulukon mukaisesti käyttämällä plus- ja miinusmerkkejä (+ ja -).

Suuttimen väri	Litraa	Yhdysvaltain gallonaa
Keltainen	42	11
Punainen	83	22
Ruskea	106	28
Harmaa	125	33
Valkoinen	167	44
Sininen	208	55
Vihreä	314	83

13. Käännä puomien pääkytkin PÄÄLLÄ-asentoon viideksi minuutiksi.

Huomaa: Ruiskutuksen aikana tietokeskuksessa näytetään laskettava nestemäärä.

14. Viiden minuutin ruiskutuksen jälkeen napsauta valintamerkkiä painamalla tietokeskuksen keskipainiketta.

Huomaa: Säätöprosessin aikana näytetyt määrät voivat erota tietokeskukseen syötetyistä vesimääristä.

15. Käännä puomien pääkytkin POIS-asentoon viiden minuutin jälkeen ja valitse tietokeskuksessa valintamerkki.

Huomaa: Säätö on nyt valmis.

Ruiskutuslaitteen nopeuden säätö

- Varmista, että ruiskutuslaitteen säiliö on täynnä vettä.
- Siirrä kone avoimelle ja tasaiselle alueelle ja rajaa 45–152 metrin pituinen etäisyys.

Huomaa: Jos tarkempi tulos on tarpeen, rajaa 152 metrin etäisyys.

- Käynnistä moottori ja aja rajatun etäisyyden alkuun.

Huomaa: Kohdista eturenkaiden keskus aloitusviivaan, jotta mittaus olisi mahdollisimman tarkka.

- Siirry tietokeskuksessa Calibration (Säätö) -valikkoon ja valitse Speed Calibration (Nopeuden säätö).

Huomaa: Säädön voi peruuttaa milloin tahansa valitsemalla alkunäytön kuvakkeen.

- Valitse tietokeskuksessa Seuraava-nuoli (→).
- Anna rajattu etäisyys tietokeskukseen käyttämällä plus- ja miinusmerkkejä (+ ja -).
- Suorita yksi seuraavista:

- HD-sarjan mallit, joissa on **manuaalivaihteisto**: siirrä vaihdevipu ykkösvaihteelle ja aja merkitty etäisyys suorassa linjassa täydellä kaasulla.
- **HDX-Auto-malli**: siirrä vaihdevipu D (ajo) -asentoon ja aja merkitty etäisyys suorassa linjassa täydellä kaasulla.

- Pysäytä kone toisen rajan kohdalla ja valitse tietokeskuksessa valintamerkki.

Huomaa: Hidasta ja pysäytä ajoneuvo siten, että eturenkaiden keskus kohdistuu lopetusviivaan, jotta mittaus olisi mahdollisimman tarkka.

Huomaa: Säätö on nyt valmis.

Puomin ohituksen kalibrointi

Tärkeää: Etsi avoin ja tasainen alue, jolla tämän toimenpiteen voi suorittaa.

Huomaa: Puomin ohituksen kalibrointiin **koneissa, joissa ei ole kaasun lukitusta**, tarvitaan kaksi henkilöä.

- Varmista, että ruiskutuslaitteen säiliö on täynnä vettä.
- Aseta vaihteisto seuraavalla tavalla:

- **Manuaalivaihteistolla** varustetut HD-sarjan mallit: siirrä vaihde VAPAA-asentoon.
 - **HDX-Auto-malli:** siirrä vaihde P (pysäköinti)-asentoon.
3. Kytke seisontajarru ja käynnistä moottori.
 4. Aseta kolmen puomin kytkimet PÄÄLLÄ-asentoon, mutta jätä puomien pääkytkin POIS-asentoon.
 5. Aseta pumpun kytkin PÄÄLLÄ-ASENTOON ja käynnistä säiliön kierto.
 6. Aseta moottorin nopeus seuraavalla tavalla:
 - Koneet, joissa **ei ole** lisävarusteena saatavaa kaasun lukitusta: yhden henkilön on painettava kaasupoljinta, kunnes moottorin nopeus on huipussaan.

Huomaa: Toinen henkilö säätää puomiosien ohitusventtiilit.

- Koneet, joissa **on** lisävarusteena saatava kaasun lukitus: paina kaasupoljinta, kunnes moottorin nopeus on huipussaan, ja kytke kaasun lukitus. Tutustu Workman-käsikaasusarjan käyttöohjeisiin.
7. Siirry tietokeskuksessa Calibration (Säätö)-valikkoon ja valitse Test Speed (Testinopeus).

Huomaa: Säädön voi peruuttaa milloin tahansa valitsemalla alkunäytön kuvakkeen.
 8. Anna testinopeudeksi 5,6 km/h käyttämällä plus- ja miinusmerkkejä (+ ja -) ja valitse sitten kotikuvake.
 9. Säädä ruiskutusmäärä ruiskutusmäärän kytkimellä seuraavan taulukon mukaisesti.

Suuttimen ruiskutusmäärän taulukko

Suuttimen väri	SI (metrijärjestelmä)	Englantilainen	Turf
Keltainen	159 l/ha	17 gal./eek.	0,39 gal./100 0 neliöj.
Punainen	319 l/ha	34 gal./eek.	0,78 gal./100 0 neliöj.
Ruskea	394 l/ha	42 gal./eek.	0,96 gal./100 0 neliöj.
Harmaa	478 l/ha	51 gal./eek.	1,17 gal./100 0 neliöj.
Valkoinen	637 l/ha	68 gal./eek.	1,56 gal./100 0 neliöj.
Sininen	796 l/ha	85 gal./eek.	1,95 gal./100 0 neliöj.
Vihreä	1 190 l/ha	127 gal./eek.	2,91 gal./100 0 neliöj.

10. Kytke vasen puomi pois päältä ja säädä puomin ohitusventtiiliä (Kuva 87), kunnes painelukema on aiemmin säädetyllä tasolla (yleensä 2,76 bar).

Huomaa: Ohitusventtiilin numeroidut ilmaisimet on tarkoitettu vain viitteeksi.

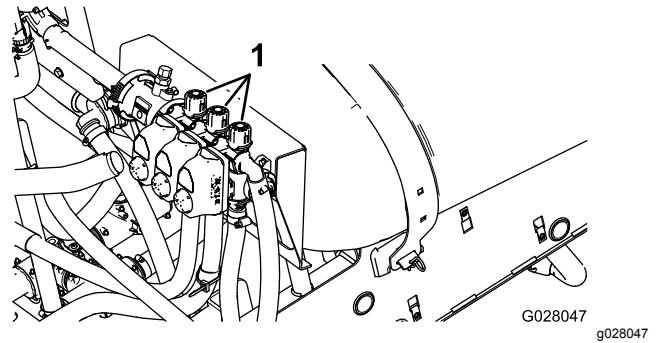

Kuva 87

1. Puomin ohituksen säätö

11. Kytke vasen puomi käyttöön ja kytke oikea puomi pois käytöstä.
12. Säädä oikean puomin ohitusventtiiliä (Kuva 87), kunnes painelukema on aiemmin säädetyllä tasolla (yleensä 2,76 bar).
13. Kytke oikea puomi käyttöön ja kytke keskipuomi pois käytöstä.
14. Säädä keskimmäisen puomin ohitusventtiiliä (Kuva 87), kunnes painelukema on aiemmin säädetyllä tasolla (yleensä 2,76 bar).
15. Kytke kaikki puomit pois käytöstä.
16. Kytke pumppu pois käytöstä.

Huomaa: Säätö on nyt valmis.

Säiliön kierron ohitusventtiilin nupin asennot

- Säiliön kierron ohitusventtiili on täysin auki-asennossa (Open) ruudussa A (Kuva 88).
- Säiliön kierron ohitusventtiili on kiinni-asennossa (0) ruudussa B (Kuva 88).
- Säiliön kierron ohitusventtiili on väliasennossa (säädetty suhteessa ruiskutusjärjestelmän painemittariin) ruudussa C (Kuva 88).

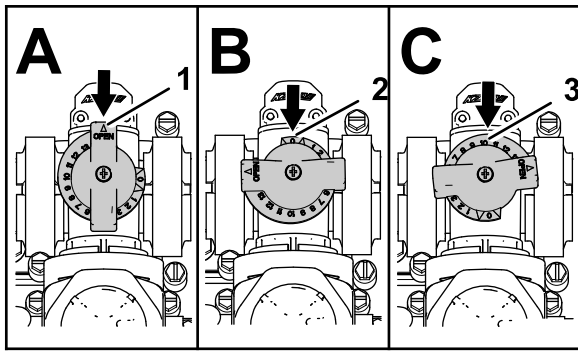

Kuva 88

g214029

- | | |
|---------------|---------------|
| 1. Vapaa | 3. Väliasento |
| 2. Kiinni (0) | |

Säiliön kierron ohitusventtiilin säätö

Huoltoväli: Vuosittain

Tärkeää: Etsi avoin ja tasainen alue, jolla tämän toimenpiteen voi suorittaa.

Huomaa: Säiliön kierron ohitusventtiilin säätöön koneissa, joissa ei ole kaasun lukitusta, tarvitaan kaksi henkilöä.

- Varmista, että ruiskutuslaitteen säiliö on täynnä vettä.
- Varmista, että säiliön kierron säädinventtiili on auki. Jos sitä on säädetty, avaa se kokonaan tällä kertaa.
- Aseta vaihteisto seuraavalla tavalla:
 - Manuaalivaihteistolla** varustetut HD-sarjan mallit: siirrä vaihde VAPAA-asentoon.
 - HDX-Auto-malli:** siirrä vaihde P (pysäköinti) -asentoon.
- Kytke seisontajarru ja käynnistä moottori.
- Kytke ruiskutuspumppu käyttöön.
- Aseta moottorin nopeus seuraavalla tavalla:
 - Koneet, joissa ei ole lisävarusteena saatavaa kaasun lukitusta: yhden henkilön on painettava kaasupoljinta, kunnes moottorin nopeus on huipussaan.
 - Huomaa:** Toinen henkilö kerää näytteet ruiskutuslaitteen suuttimista.
 - Koneet, joissa on lisävarusteena saatava kaasun lukitus: paina kaasupoljinta, kunnes moottorin nopeus on huipussaan, ja kytke kaasun lukitus. Tutustu Workman-käsikaasusarjan käyttöohjeisiin.
- Aseta kolme erillistä puomiventtiiliä POIS-asentoon.
- Aseta puomien pääkytkin PÄÄLLÄ-asentoon.

- Aseta järjestelmän paine suurimpaan arvoon.
- Paina säiliön kierron kytkin POIS-ASENTOON ja tarkasta painemittari.
 - Jos lukema on edelleen 6,9 bar, säiliön kierron ohitusventtiili on säädetty oikein.
 - Jos painemittari näyttää eri lukeman, siirry seuraavaan vaiheeseen.
- Sääda säiliön kierron ohitusventtiiliä (Kuva 89), joka on säiliön kierron venttiilin takaosassa, kunnes mittarin painelukema on 6,9 bar.

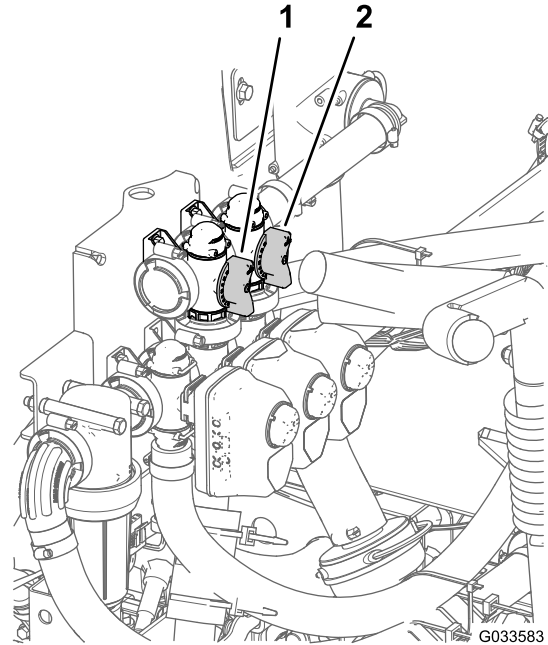

Kuva 89

G033583

g033583

- | | |
|------------------------------------|-------------------------------|
| 1. Säiliön kierron ohitusventtiili | 2. Puomien pääohitusventtiili |
|------------------------------------|-------------------------------|
- Paina pumpun kytkin POIS-asentoon, siirrä kaasuvipu JOUTOKÄYNTI-asentoon ja käännä virtakytkin PYSÄYTYS-asentoon.

Puomien pääohitusventtiilin säätö

Huomaa: Puomien pääohitusventtiili pienentää tai suurentaa säiliön kierron suuttimiin ohjattavaa virtausmäärää, kun puomien pääkytkin on asetettu POIS-asentoon.

- Varmista, että ruiskutuslaitteen säiliö on täynnä vettä.
- Kytke seisontajarru.
- Aseta vaihteisto seuraavalla tavalla:
 - Manuaalivaihteistolla** varustetut HD-sarjan mallit: siirrä vaihde VAPAA-asentoon.
 - HDX-Auto-malli:** siirrä vaihde P (pysäköinti) -asentoon.
- Kytke ruiskutuspumppu käyttöön.

5. Aseta säiliön kierron kytkin PÄÄLLÄ-ASENTOON.
6. Aseta puomien pääkytkin POIS-asettoon.
7. Aseta moottorin nopeus seuraavalla tavalla:
 - Koneet, joissa **ei ole** lisävarusteena saatavaa kaasun lukitusta: yhden henkilön on painettava kaasupoljinta, kunnes moottorin nopeus on huipussaan.

Huomaa: Toinen henkilö kerää näytteet ruiskutuslaitteen suuttimista.

 - Koneet, joissa **on** lisävarusteena saatava kaasun lukitus: paina kaasupoljinta, kunnes moottorin nopeus on huipussaan, ja kytke kaasun lukitus. Tutustu Workman-käsikaasusarjan käyttöohjeisiin.
8. Säädä säiliössä tapahtuvaa kiertoa säätämällä puomien pääohitusventtiilin kahvaa (Kuva 89).
9. Pienennä kaasu joutokäynnille.
10. Aseta säiliön kierron kytkin ja pumpun kytkin POIS-ASENTOON.
11. Sammuta moottori.

Ruiskutussuodatinta koskevat suositukset

Imusuodattimen valinta

Vakiovaruste: imusuodatin, silmäkoko 50 (sininen)

Selvitä imusuodatintaulukosta käytettäviin ruiskutussuuttimiin sopiva sihdin silmäkoko, joka perustuu kemikaaleihin ja liuoksiin, joiden viskositeetti on sama kuin vedellä.

Imusuodatintaulukko

Ruiskutussuuttimen värikoodi (virtausnopeus)	Sihdin silmäkoko*	Suodattimen värikoodi
Keltainen (0,8 l/min)	50	Sininen
Punainen (1,5 l/min)	50	Sininen
Ruskea (1,9 l/min)	50 (tai 30)	Sininen (tai vihreä)
Harmaa (2,3 l/min)	30	Vihreä
Valkoinen (3,0 l/min)	30	Vihreä
Sininen (3,8 l/min)	30	Vihreä
Vihreä (5,7 l/min)	30	Vihreä

*Tämän taulukon imusuodattimien silmäkoot perustuvat ruiskutettaviin kemikaaleihin ja liuoksiin, joiden viskositeetti on sama kuin vedellä.

Tärkeää: Kun ruiskutat suuremman viskositeetin (paksumpia) kemikaaleja tai kostutettavia jauheita

sisältäviä liuoksia, saatat tarvita karkeamman sihdin lisävarusteena saatavalle imusuodattimelle. Katso Kuva 90.

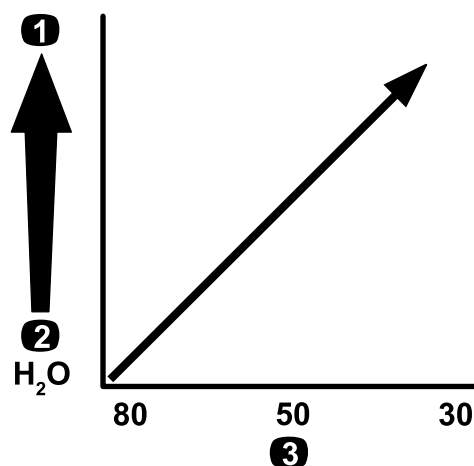

Kuva 90

Silmäkoko – kemikaalin tai liuoksen viskositeetti

1. Suuremman viskositeetin kemikaalit tai liuokset
2. Pienemmän viskositeetin kemikaalit tai liuokset
3. Sihdin koko

Jos ruiskutusmäärä on suurempi, harkitse lisävarusteena saatavan karkeamman imusuodattimen sihdin käyttämistä. Katso Kuva 91.

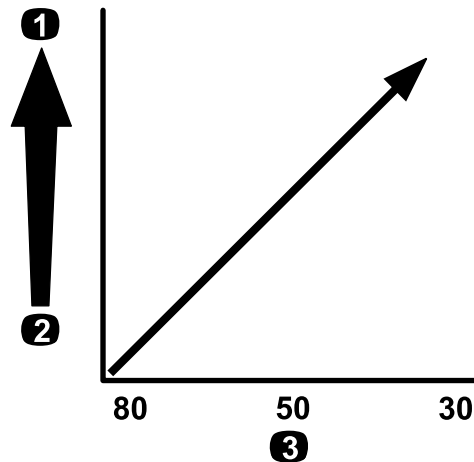

Kuva 91

Silmäkoko – ruiskutusmäärä

1. Suurempi ruiskutusmäärä
2. Pienempi ruiskutusmäärä
3. Sihdin koko

Painesuodattimen valinta

Saatavilla olevia sihtikokoja:

Vakiovaruste: imusuodatin, silmäkoko 50 (sininen)

Selvitä painesuodatintaulukosta käytettäviin ruiskutussuuttimiin sopiva sihdin silmäkoko, joka perustuu kemikaaleihin ja liuoksiin, joiden viskositeetti on sama kuin vedellä.

Painesuodatintaulukko

Ruiskutussuuttimen värikoodi (virtausnopeus)	Sihdin silmäkoko*	Suodattimen värikoodi
Tarpeen mukaan pienemmän viskositeetin kemikaaleille tai liuoksille tai pienemmille ruiskutusmäärille	100	Vihreä
Keltainen (0,8 l/min)	80	Keltainen
Punainen (1,5 l/min)	50	Sininen
Ruskea (1,9 l/min)	50	Sininen
Harmaa (2,3 l/min)	50	Sininen
Valkoinen (3,0 l/min)	50	Sininen
Sininen (3,8 l/min)	50	Sininen
Vihreä (5,7 l/min)	50	Sininen
Tarpeen mukaan suuremman viskositeetin kemikaaleille tai liuoksille tai suuremmille ruiskutusmäärille	30	Punainen
Tarpeen mukaan suuremman viskositeetin kemikaaleille tai liuoksille tai suuremmille ruiskutusmäärille	16	Ruskea
*Tämän taulukon painesuodattimien silmäkoot perustuvat ruiskutettaviin kemikaaleihin ja liuoksiin, joiden viskositeetti on sama kuin vedellä.		

Tärkeää: Kun ruiskutat suuremman viskositeetin (paksumpia) kemikaaleja tai kostutettavia jauheita sisältäviä liuoksia, saatat tarvita karkeamman sihdin lisävarusteena saatavalle painesuodattimelle. Katso [Kuva 92](#).

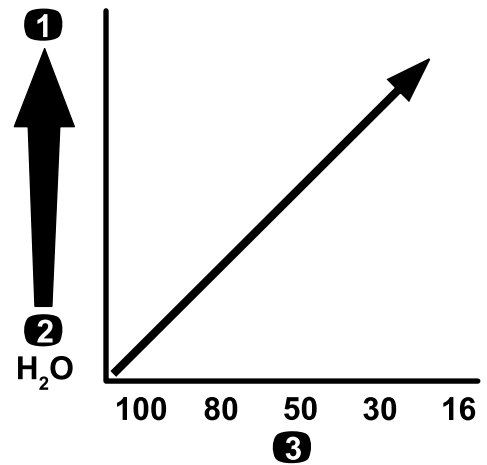

Kuva 92

Silmäkoko – kemikaalin tai liuoksen viskositeetti

1. Suuremman viskositeetin kemikaalit tai liuokset
2. Pienemmän viskositeetin kemikaalit tai liuokset
3. Sihdin koko

Jos ruiskutusmäärä on suurempi, harkitse lisävarusteena saatavan karkeamman painesuodattimen sihdin käyttämistä. Katso [Kuva 93](#).

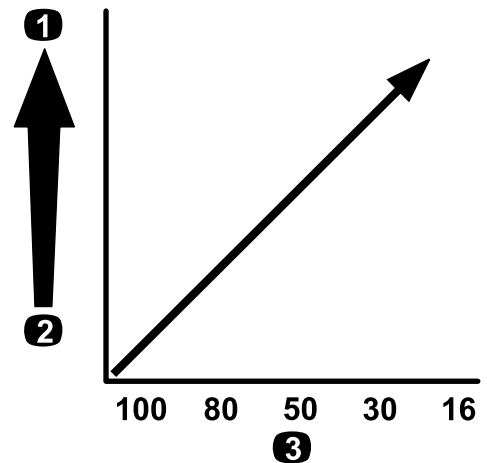

Kuva 93

Silmäkoko – ruiskutusmäärä

1. Suurempi ruiskutusmäärä
2. Pienempi ruiskutusmäärä
3. Sihdin koko

Suutinkappaleen suodattimen valinta (lisävaruste)

Huomaa: Suojaa suutinkappaletta ja lisää sen käyttöikää käyttämällä lisävarusteena saatavaa suutinkappaleen suodatinta.

Selvitä suutinkappaleen suodatintaulukosta käytettäviin ruiskutussuuttimiin sopiva sihdin

silmäkoko, joka perustuu kemikaaleihin ja liuoksiin, joiden viskositeetti on sama kuin vedellä.

Suutinkappaleen suodatintaulukko

Ruiskutussuuttimen värikoodi (virtausnopeus)	Sihdin silmäkoko*	Suodattimen värikoodi
Keltainen (0,8 l/min)	100	Vihreä
Punainen (1,5 l/min)	50	Sininen
Ruskea (1,9 l/min)	50	Sininen
Harmaa (2,3 l/min)	50	Sininen
Valkoinen (3,0 l/min)	50	Sininen
Sininen (3,8 l/min)	50	Sininen
Vihreä (5,7 l/min)	50	Sininen

*Tämän taulukon suutinkappaleiden suodattimien silmäkoot perustuvat ruiskutettaviin kemikaaleihin ja liuoksiin, joiden viskositeetti on sama kuin vedellä.

Tärkeää: Kun ruiskutat suuremman viskositeetin (paksumpia) kemikaaleja tai kostutettavia jauheita sisältäviä liuoksia, saatat tarvita karkeamman sihdin lisävarusteena saatavalle suutinkappaleen suodattimelle. Katso [Kuva 94](#).

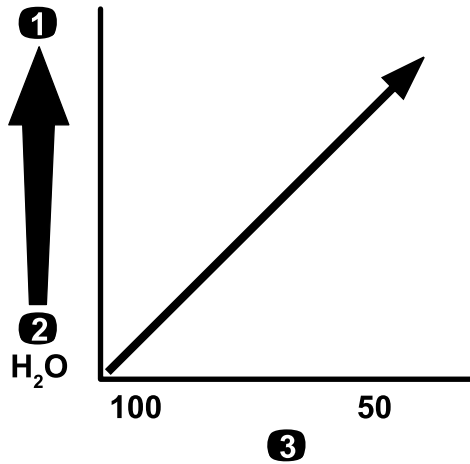

Kuva 94

Silmäkoko – kemikaalin tai liuoksen viskositeetti

1. Suuremman viskositeetin kemikaalit tai liuokset
2. Pienemmän viskositeetin kemikaalit tai liuokset
3. Sihdin koko

Jos ruiskutusmäärä on suurempi, harkitse karkeamman suutinkappaleen suodattimen sihdin käyttämistä. Katso [Kuva 95](#).

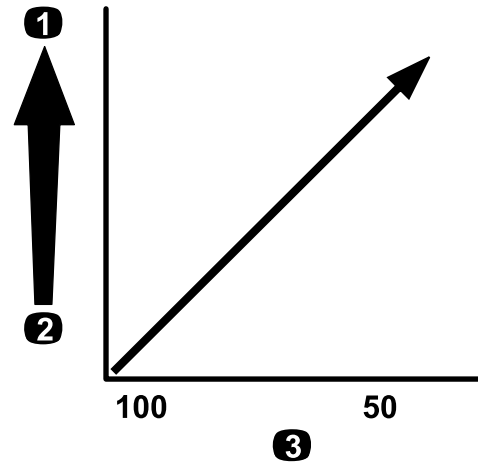

Kuva 95

Silmäkoko – ruiskutusmäärä

1. Suurempi ruiskutusmäärä
2. Pienempi ruiskutusmäärä
3. Sihdin koko

g214245

g214246

Kunnossapito

Huomaa: Kytkeä- ja hydraulikaavion voi tarvittaessa ladata maksuttomasti osoitteesta www.Exmark.com etsimällä oman koneen kotisivulla olevasta opaslinkistä.

Huomaa: Koneen vasen ja oikea puoli määritellään normaalista käyttöasennosta käsin.

Kunnossapitotaulukko

Huoltoväli	Huoltotoimenpide
Aina ennen käyttöä tai päivittäin	<ul style="list-style-type: none">• Puhdista imusuodatin.• Puhdista painesuodatin.• Tarkasta säiliön kiinnitysluskat.
50 käyttötunnin välein	<ul style="list-style-type: none">• Voitele pumppu.
100 käyttötunnin välein	<ul style="list-style-type: none">• Voitele rasvanipat.• Voitele puomien saranat.
200 käyttötunnin välein	<ul style="list-style-type: none">• Tarkasta kaikki letkut ja liitokset vaurioiden varalta ja oikean kiinnityksen varmistamiseksi.• Puhdista virtausmittari (useammin, jos käytetään ruiskutejauheita).
400 käyttötunnin välein	<ul style="list-style-type: none">• Tarkasta venttiiliyksikköjen O-renkaat ja vaihda ne tarvittaessa.• Vaihda imusuodatin.• Vaihda painesuodatin.• Tarkasta pumpun kalvo ja vaihda se tarvittaessa.• Tarkista pumpun sulkuventtiilit ja vaihda tarvittaessa.• Tarkasta nailoniset tappiholkit.
Vuosittain	<ul style="list-style-type: none">• Huuhtelee ruiskutuslaite puhtaalla vedellä.• Säädä säiliön kierron ohitusventtiili.

Tärkeää: Lisää huoltotoimenpiteitä on sekä koneen että moottorin *käyttöoppaissa*.

Päivittäisen huollon tarkastuslista

Ota tästä sivusta kopioita.

Tarkistettavat kohdat	Viikolle:						
	Ma	Ti	Ke	To	Pe	La	Su
Tarkista jarrujen ja seisontajarrun toiminta.							
Tarkista vaihdevivun/vapaan toiminta.							
Tarkista polttoaineen määrä.							
Tarkista moottorin öljymäärä, ennen kuin täytät säiliön.							
Tarkista vaihteistoöljyn määrä, ennen kuin täytät säiliön.							
Tarkista ilmansuodatin, ennen kuin täytät säiliön.							
Tarkista moottorin jäähditysriivat, ennen kuin täytät säiliön.							
Tarkista, kuuluuko moottorista epätavallisia ääniä.							
Tarkista, kuuluuko epätavallisia käyntiääniä.							
Tarkista rengaspaine.							
Tarkista nestevuodot.							
Tarkista mittareiden toiminta.							
Tarkista kaasupolkimen toiminta.							
Puhdista imuputken sihti.							
Tarkista aurasukulma.							
Voitele kaikki rasvanipat. ¹							
Korjaa maalipinnan vauriot.							

¹Välittömästi **jokaisen** pesun jälkeen luettelon mukaisesta huoltovälistä huolimatta

Todetut viat

Tarkastuksen suoritti:		
Vika	Päivä-määrä	Huomio
1		
2		
3		
4		
5		
6		
7		
8		
9		
10		

▲ VAROITUS

Jos jätät avaimen virtakytkimeen, joku voi vahingossa käynnistää moottorin ja vahingoittaa vakavasti lähellä olijoita.

Irrota avain virtakytkimestä ja akun miinuskaapeli akusta ennen huoltoa. Aseta akun kaapeli sivuun niin, ettei se osu vahingossa akun napaan.

Huoltoa edeltävät toimenpiteet

Koneen osiin pääsy

Säiliöyksikön nosto

▲ HENGENVAARA

Ruiskutuslaitteen säiliöyksikkö aiheuttaa varastoituneen energian vaaran. Jos yksikköä ei pidetä oikein paikallaan asennettaessa tai irrotettaessa, se saattaa liikkua tai pudota ja aiheuttaa tapaturman paikalla olijoille.

Tue ruiskutuslaitteen säiliöyksikkö hihnoilla ja kattonosturilla asennuksen ja irrotuksen ajaksi ja jos kiinnittimet on irrotettu huoltotöitä varten.

Säiliöyksikkö voidaan nostaa, jotta moottoriin ja muihin sisäisiin osiin päästään käsiksi. Käännä puomijatke eteenpäin, jotta paino jakautuu tasaisemmin.

1. Tyhjennä ruiskutussäiliö.
2. Pysäköi ajoneuvo tasaiselle alustalle.
3. Nosta puomijatketta puomien kytkimillä noin 45 astetta.
4. Kytke seisontajarru, sammuta moottori ja irrota virta-avain.
5. Irrota turvapultit alustan etuosasta (Kuva 96).

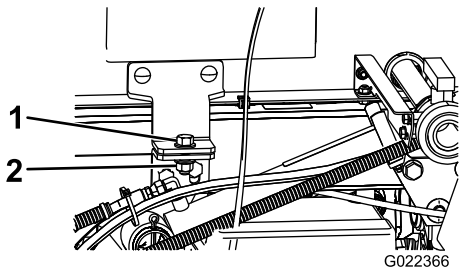

Kuva 96

1. Pultti (½ × 1½ tuumaa)
2. Lukkomutteri (½ tuumaa)

6. Taita puomijatkeet eteenpäin säiliöyksikön suuntaisesti, jotta paino jakautuu tasaisemmin ja jotta ajoneuvo ei kaadu taaksepäin.

7. Nosta säiliöyksikköä, kunnes nostosylinterit ovat täysin ulostyönnettyinä.
8. Irrota lavan tukitanko säilytyskannakkeista ROPS-paneelin takaa (Kuva 97).

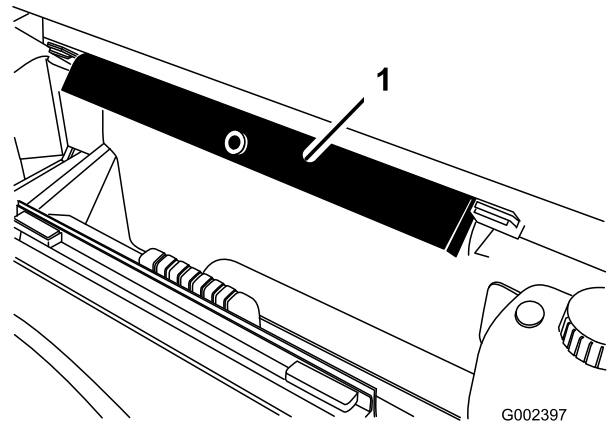

Kuva 97

1. Lavan tukitanko

9. Työnnä lavan tukitanko sylinterin tankoa vasten ja varmista, että tuen päätykielekkeet ovat sylinterin vaipan päätä ja nostosylinterin tangon päätä vasten (Kuva 98).

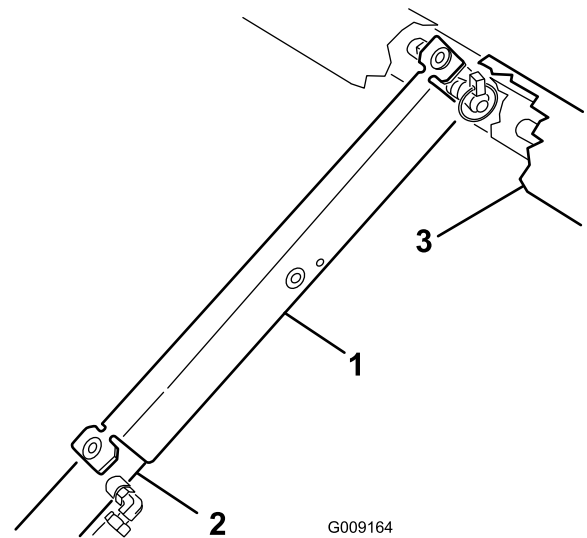

Kuva 98

1. Lavan tukitanko
2. Sylinteriputki
3. Lava

Säiliöyksikön laskeminen

1. Kun olet valmis laskemaan säiliöyksikön, irrota lavan tukitanko sylinteristä ja aseta se ROPS-paneelin takana oleviin kannattimiin.

Tärkeää: Älä yritä laskea säiliöyksikköä, jos lavan tukitanko on sylinterissä.

2. Laske säiliö runkoon varovasti vetämällä nostosylinterit sisään.
3. Kiinnitä säiliöyksikkö asentamalla kaksi pidikepulttia ja kiinnikettä.
4. Taita puomijatkeet taaksepäin avattuun asentoon.
5. Nosta puomijatkeet puomien kytkimillä KULJETUSASENTOON.

Voitelu

Ruiskutusjärjestelmän voitelu

Huoltoväli: 100 käyttötunnin välein

Voitele kaikki laakerit ja holkit 100 käyttötunnin välein tai kerran vuodessa, kumpi ensin saavutetaan.

Rasvatyyppi: litiumrasva nro 2

1. Pyyhi rasvanippa puhtaaksi, ettei epäpuhtauksia pääse laakeriin tai holkkiin.
2. Pumppaa laakeriin tai holkkiin rasvaa.
3. Pyyhi pois ylimääräinen rasva.

Ruiskutuspumpun voitelu

Huoltoväli: 50 käyttötunnin välein

Rasvatyyppi: Mobil XHP 461

1. Paikanna ruiskutuspumpun rasvanipat.

Huomaa: Pumppu sijaitsee koneen takaosassa.

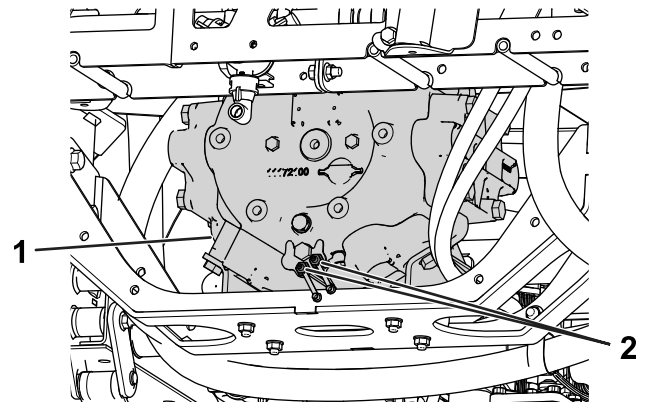

g208179

Kuva 99

1. Ruiskutuspumppu
2. Rasvanippa

2. Pyyhi kaksi etärasvanippaa puhtaaksi.
3. Pumppaa rasvaa kuhunkin etärasvanippaan.
4. Pyyhi pois ylimääräinen rasva.

Puomin saranoiden voitelu

Huoltoväli: 100 käyttötunnin välein

Tärkeää: Jos puomin sarana pestään vedellä, vesi ja roskat on poistettava saranakokoonpanosta ja saranoihin on lisättävä rasvaa.

Rasvatyyppi: litiumrasva nro 2

1. Pyyhi rasvanipat puhtaaksi, ettei epäpuhtauksia pääse laakeriin tai holkkiin.
2. Pumpkaa laakeriin tai holkkiin rasvaa kunkin nipan kohdalla, [Kuva 100](#).

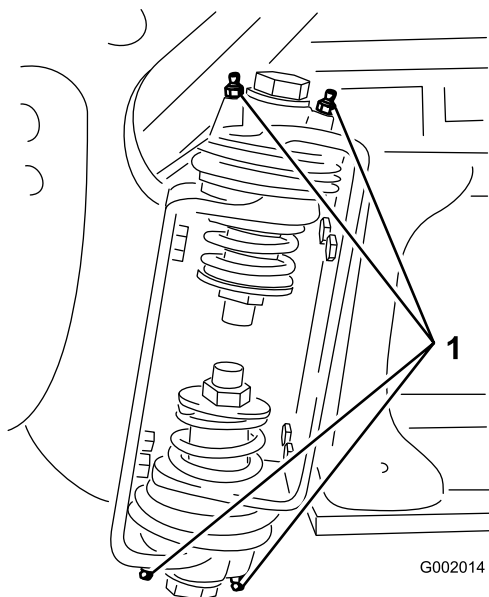

Kuva 100
Oikea puomi

1. Rasvanippa

3. Pyyhi pois ylimääräinen rasva.
4. Toista nämä vaiheet kunkin puomin nivelen kohdalla.

Ruiskutusjärjestelmän huolto

⚠ VAARA

Levitin-/ruiskutusjärjestelmässä käytetyt kemikaalit voivat olla vaarallisia tai myrkyllisiä käyttäjälle, sivullisille, eläimille, kasveille, maaperälle tai muulle ympäristölle.

- Tutustu huolellisesti kaikkien käytettyjen kemikaalien varoitusmerkintöihin ja käyttöturvallisuustiedotteisiin ja suojaudu kemikaalin valmistajan suositusten mukaisesti. Suojaa ihosi mahdollisimman tarkasti käyttäessäsi kemikaaleja. Suojaa itsesi kemikaaleilta käyttämällä asianmukaisia henkilönsuojaimia:
 - suojalasit ja/tai kasvonsuojus
 - hengityssuojain tai suodatinsuojain
 - kemikaaleja kestävät käsineet
 - kumisaappaat tai muut tukevat kengät
 - kuulonsuojain
 - puhtaat vaihtovaatteet, saippua ja kertakäyttöisiä pyyhkeitä on oltava saatavilla kemikaaliroiskeiden varalta.
- Muista, että käytettyjä kemikaaleja voi olla useita, ja jokaisen tietoihin on tutustuttava.
- Älä käytä tai huolla ruiskutuslaitetta, jos näitä tietoja ei ole käytettävissä.
- Varmista ennen ruiskutusjärjestelmän huoltoa, että järjestelmä on huuhdeltu kolme kertaa ja neutraloitu kemikaalien valmistajien suositusten mukaisesti ja että kaikki venttiilit ovat käyneet läpi kolme jaksoa.
- Varmista, että lähettyvillä on riittävästi puhdasta vettä ja saippuaa ja pese heti pois kaikki iholle päässeet kemikaalit.

Letkujen tarkastus

Huoltoväli: 200 käyttötunnin välein

400 käyttötunnin välein/Vuosittain (kumpi saavutetaan ensin)

Tarkasta kaikki ruiskutusjärjestelmän letkut halkeamien, vuotojen ja muiden vaurioiden varalta. Tarkasta samalla liitokset ja kiinnitykset vastaavien vaurioiden varalta. Vaihda kaikki mahdollisesti vaurioituneet letkut ja kiinnikkeet.

Imusuodattimen vaihto

Huoltoväli: 400 käyttötunnin välein

Huomaa: Määritä työhön sopiva imusuodattimen silmäkoko kohdan [Imusuodattimen valinta \(sivu 65\)](#) avulla.

1. Pysäköi kone tasaiselle alustalle, kytke seisonajarru, kytke pumppu pois käytöstä, sammuta moottori ja irrota virta-avain.
2. Irrota ruiskutuslaitteen säiliön yläosassa oleva kiinnike, joka kiinnittää letkun liittimen suodattimen kotelosta tulevaan isoon letkuun ([Kuva 101](#)).

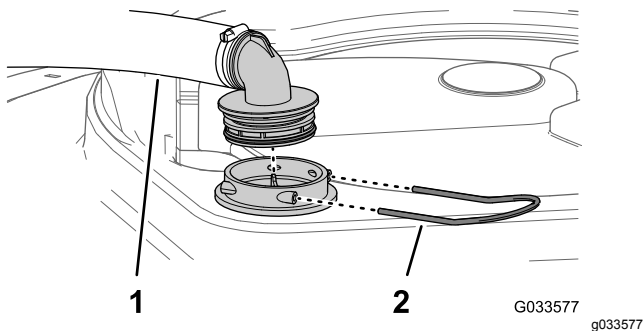

Kuva 101

1. Imuletku
2. Kiinnike

3. Irrota letku ja letkun liitin suodattimen kotelosta ([Kuva 101](#)).
4. Irrota vanha imusuodatin säiliössä olevasta suodattimen kotelosta ([Kuva 102](#)).

Huomaa: Hävitä vanha suodatin.

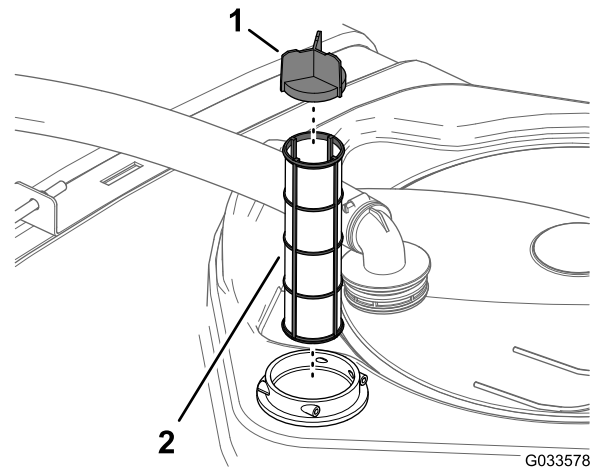

Kuva 102

1. Sihdin siipi
2. Imusuodatin

5. Asenna uusi imusuodatin suodattimen koteloon.

Huomaa: Varmista, että suodatin on kokonaan paikallaan.

6. Kohdista letku ja letkun liitin suodattimen koteloon säiliön yläosassa ja kiinnitä liitin ja kotelo kiinnikkeellä, joka irrotettiin vaiheessa 2.

Painesuodattimen vaihtaminen

Huoltoväli: 400 käyttötunnin välein

Huomaa: Määritä työhön sopiva painesuodattimen sihtikoko kohdan [Painesuodattimen valinta \(sivu 65\)](#) avulla..

1. Pysäköi kone tasaiselle alustalle, kytke seisonajarru, kytke ruiskutuspumppu pois käytöstä, sammuta moottori ja irrota virta-avain.
2. Aseta tyhjennysastia painesuodattimen alle ([Kuva 103](#)).

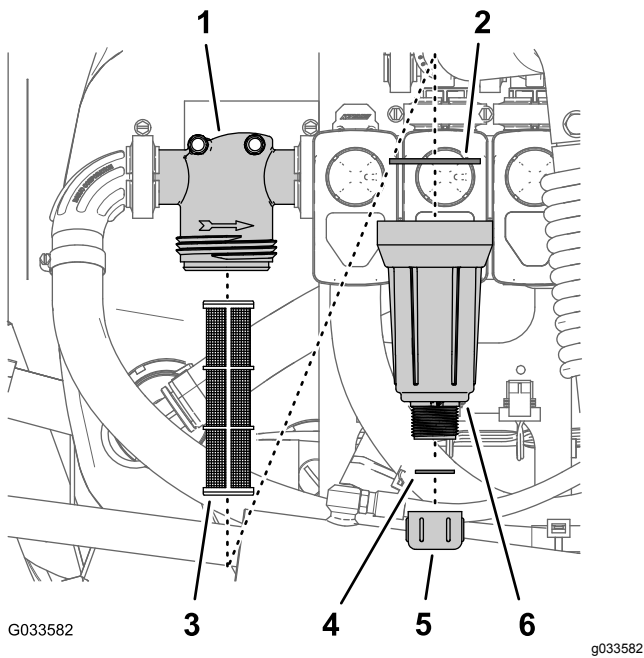

Kuva 103

- | | |
|----------------------|-------------------------------|
| 1. Suodatinpää | 4. Tiiviste (tyhjennystulppa) |
| 2. Tiiviste (kammio) | 5. Tyhjennyskorkki |
| 3. Suodatinpanos | 6. Kammio |

3. Kierrä tyhjennyskorkkia vastapäivään ja irrota se painesuodattimen kammioista (Kuva 103).

Huomaa: Anna kammion tyhjäntyä kokonaan.

4. Kierrä kammiota vastapäivään ja irrota suodatinpää (Kuva 103).
5. Irrota vanha painesuodatinpanos (Kuva 103).

Huomaa: Hävitä vanha suodatin.

6. Tarkista, etteivät tyhjennystulpan tiiviste (sijaitsee kammion sisällä) ja kammion tiiviste (sijaitsee suodatinpään sisällä) ole vaurioituneet tai kuluneet (Kuva 103).

Huomaa: Jos tulpan tai kammion tiiviste on vaurioitunut, vaihda tiiviste.

7. Asenna uusi painesuodatinpanos suodatinpään (Kuva 103).

Huomaa: Varmista, että suodatinpanos asettuu kunnolla paikalleen suodatinpään.

8. Asenna kammio suodatinpään ja kiristä käsin (Kuva 103).
9. Kiinnitä tyhjennyskorkki kammion pohjassa olevaan liittimeen ja kiristä korkki käsin (Kuva 103).

Suuttimen suodattimen vaihto

Huomaa: Määritä työhön sopiva suuttimen suodattimen sihtikoko kohdan [Suutinkappaleen suodattimen valinta \(lisävaruste\) \(sivu 66\)](#) avulla..

1. Pysäköi kone tasaiselle alustalle, kytke seisontajarru, kytke ruiskutuspumppu pois käytöstä, sammuta moottori ja irrota virta-avain.
2. Irrota suutin ruiskukannattimesta (Kuva 104).

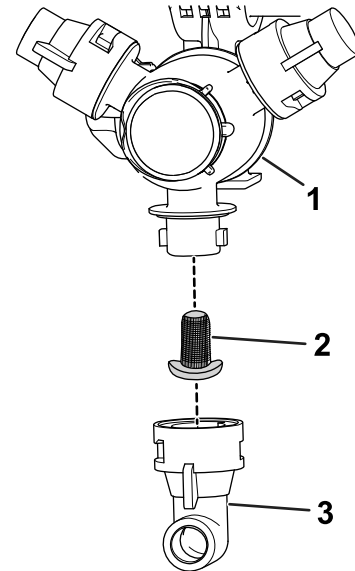

Kuva 104

- | | |
|-----------------------|-----------|
| 1. Ruiskukannatin | 3. Suutin |
| 2. Suuttimen suodatin | |

3. Irrota vanha suuttimen suodatin (Kuva 104).

Huomaa: Hävitä vanha suodatin.

4. Asenna uusi suuttimen suodatin (Kuva 104).

Huomaa: Varmista, että suodatin on kokonaan paikallaan.

5. Asenna suutin ruiskukannattimeen (Kuva 104).

Ruiskutuspumppun tarkastus

Huoltoväli: 400 käyttötunnin välein/Vuosittain (kumpi saavutetaan ensin)—Tarkasta pumpun kalvo ja vaihda se tarvittaessa. (ota yhteys valtuutettuun Toro-huoltoliikkeeseen).

400 käyttötunnin välein/Vuosittain (kumpi saavutetaan ensin)—Tarkista pumpun sulkuventtiilit ja vaihda tarvittaessa. (Ota yhteys valtuutettuun Toro-huoltoliikkeeseen.)

Huomaa: Seuraavat laitteen osat katsotaan kuluviiksi osiksi, ellei niitä havaita viallisiksi. Ne eivät kuulu laitteen takuun piiriin.

Valtuutetun Toro-huoltoliikkeen on tarkastettava seuraavat pumpun sisäosat vaurioiden varalta:

- Pumpun kalvo
- Pumpun sulkuventtiilikokoonpanot

Vaihda osat tarvittaessa.

Puomien säätö vaaka-asentoon

Keskipuomin ohjaimia voidaan säätää pitämään vasen ja oikea puomi tasassa seuraavasti.

1. Avaa puomit ruiskutusasettoon.
2. Irrota sokka saranatapistä (Kuva 105).

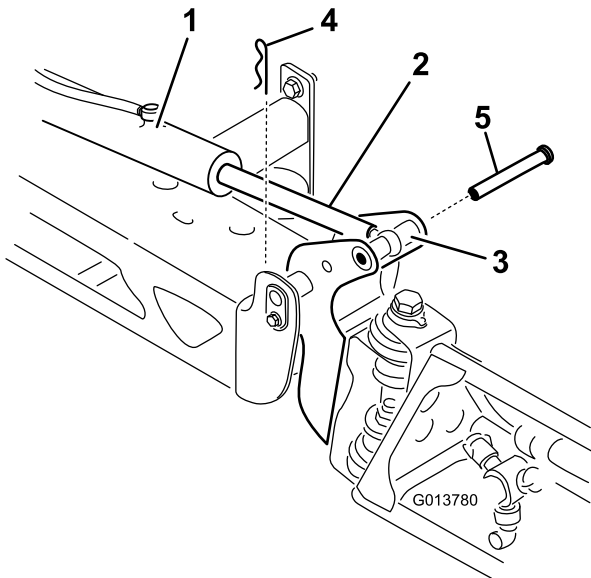

Kuva 105

g013780

1. Toimimoottori
2. Ohjausvarsi
3. Puomin saranatapin kotelo
4. Sokka
5. Tappi

3. Nosta puomia ja irrota tappi (Kuva 105). Laske puomi sitten varovasti maahan.
4. Tarkasta tappi vaurioiden varalta ja vaihda se tarvittaessa.
5. Estä ohjausvarren liike tarttumalla sen tasaiseen osaan vääntötyökalulla ja löysää sitten vastamutteria, jotta silmukkavartta voidaan säätää (Kuva 106).

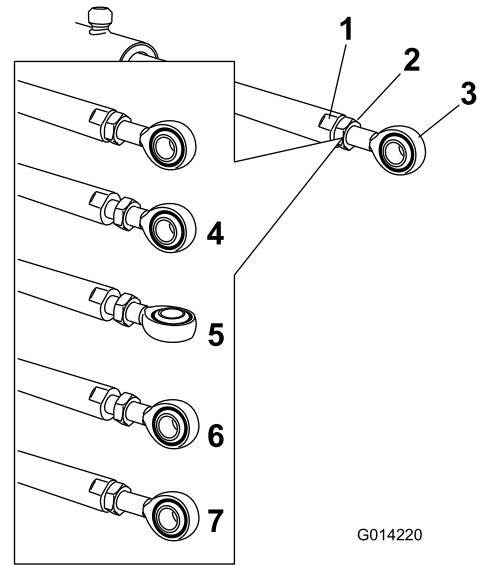

G014220

g014220

Kuva 106

1. Ohjausvarren tasainen osa
2. Vastamutteri
3. Silmukka
4. Vastamutteri löysättyä
5. Silmukka säädettyä
6. Silmukan asento asennusta varten
7. Vastamutteri kiristettynä uuden asennon kiinnitystä varten

6. Lyhennä tai pidennä laajennettu ohjausvarsi haluttuun asentoon kääntämällä silmukkavartta ohjausvarressa (Kuva 106).

Huomaa: Silmukkavartta on käännettävä puolikkaita tai kokonaisia kierroksia, jotta varsi voidaan asentaa puomiin.

7. Kun haluttu asento on saavutettu, kiinnitä ohjausvarsi ja silmukkavarsi kiristämällä vastamutteri.
8. Aseta nivel ja ohjausvarsi kohdakkain nostamalla puomia.
9. Pitele puomia ja työnnä tappi sekä puomin nivelen että ohjausvarren läpi (Kuva 105).
10. Kun tappi on paikallaan, vapauta puomi ja varmista tappi aikaisemmin irrotetulla sokalla.
11. Toista vaiheet tarvittaessa kunkin ohjausvarren laakerin kohdalla.

Nailonisten tappiholkkien tarkastus

Huoltoväli: 400 käyttötunnin välein/Vuosittain (kumpi saavutetaan ensin)

1. Pysäköi kone tasaiselle alustalle, kytke seisontajarru, kytke pumppu pois käytöstä, sammuta moottori ja irrota virta-avain.
2. Avaa puomit ruiskutusasettoon ja tue ne pukeilla alapuolelta tai hihnoilla yläpuolelta.
3. Puomin ollessa tuettuna irrota pultti ja mutteri, joilla saranatappi on kiinnitetty puomiasennelmaan (Kuva 107).

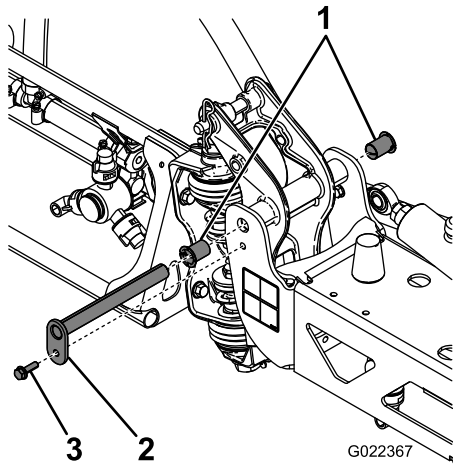

Kuva 107

- | | |
|-----------------|-----------|
| 1. Nailonholkit | 3. Pultti |
| 2. Saranatappi | |

4. Irrota saranatappi.
5. Irrota puomi ja kääntökannatin keskirungosta, jotta pääset käsiksi nailonholkkeihin.
6. Irrota ja tarkasta nailonholkit kääntökannattimen etu- ja takaosista (Kuva 107).

Huomaa: Vaihda vaurioituneet holkit.

7. Öljyä nailonholkki kevyesti ja asenna se kääntökannattimeen.
8. Asenna puomi ja kääntökannatin keskirunkoon niin, että aukot ovat kohdakkain (Kuva 107).
9. Asenna saranatappi ja kiinnitä se paikalleen aiemmin irrotetulla pultilla ja mutterilla.

Toista nämä vaiheet kunkin puomin kohdalla.

Puhdistus

Virtausmittarin puhdistus

Huoltoväli: 200 käyttötunnin välein/Vuosittain (kumpi saavutetaan ensin) (useammin, jos käytetään ruiskutejauheita).

1. Huuhtele ja tyhjennä koko ruiskutusjärjestelmä perusteellisesti.
2. Irrota virtausmittari ruiskutuslaitteesta ja huuhtele se puhtaalla vedellä.
3. Irrota pidätinrenkas sisääntulopuolelta (Kuva 108).

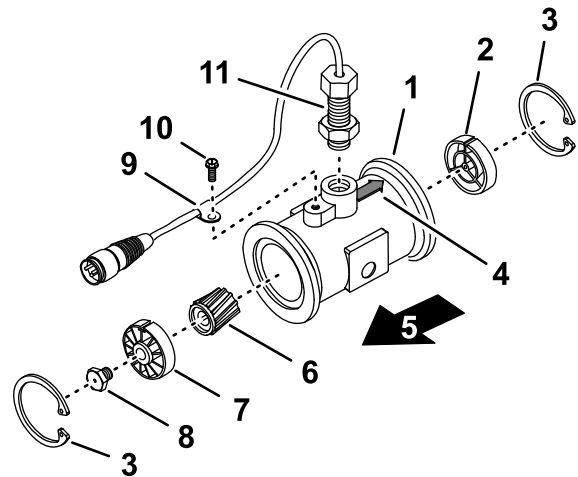

Kuva 108

- | | |
|--|--|
| 1. Laippa (virtausmittarin runko) | 7. Vastavirran napa ja laakeri (kiilaura ylöspäin) |
| 2. Myötävirran napa (kiilaura ylöspäin) | 8. Turbiinin tappi |
| 3. Pidätinrenkas | 9. Johdinsarjan kiristin |
| 4. Myötävirran nuoli (virtausmittarin runko) | 10. Laippakantaruuvi |
| 5. Vastavirta | 11. Anturikokoonpano |
| 6. Roottori/magneetti | |

4. Puhdista turbiini ja turbiinin napa metallilastuista ja ruiskutejauheesta.

5. Tarkista turbiinin siivet kulumien varalta.

Huomaa: Pidä turbiinia kädessä ja pyöritä sitä. Sen pitäisi pyöriä vapaasti ilman huomattavaa vastusta. Jos se ei pyöri vapaasti, vaihda se.

6. Asenna virtausmittari.

7. Käytä ilmasuutinta alhaisella paineella (0,34 bar) ja varmista, että turbiini pyörii vapaasti.

Huomaa: Jos se ei pyöri vapaasti, löysää turbiinin navan pohjassa olevaa kuusiotappia 1/16 kierrosta, kunnes turbiini pyörii vapaasti.

Ruiskutusventtiilien puhdistus

- Katso ohjeet ruiskutuksen säädinventtiin puhdistamiseen seuraavista kohdista:
 1. Venttiin ohjaimen irrottaminen (sivu 77)
 2. Ruiskutuksen säädinventtiin jakoputken irrottaminen (sivu 78)
 3. Venttiin jakoputken puhdistaminen (sivu 82)
 4. Venttiin jakoputken kokoaminen (sivu 83)
 5. Ruiskutuksen säädinventtiin jakoputken asennus (sivu 84)
 6. Venttiin ohjaimen asennus (sivu 87)
- Katso ohjeet säiliön kierron venttiin puhdistamiseen seuraavista kohdista:
 1. Venttiin ohjaimen irrottaminen (sivu 77)
 2. Säiliön kierron venttiin jakoputken irrottaminen (sivu 79)
 3. Venttiin jakoputken puhdistaminen (sivu 82)
 4. Venttiin jakoputken kokoaminen (sivu 83)
 5. Säiliön kierron venttiin jakoputken asennus (sivu 84)
 6. Venttiin ohjaimen asennus (sivu 87)
- Katso ohjeet puomien pääventtiin puhdistamiseen seuraavista kohdista:
 1. Venttiin ohjaimen irrottaminen (sivu 77)
 2. Puomien pääventtiin jakoputken irrottaminen (sivu 80)
 3. Venttiin jakoputken puhdistaminen (sivu 82)
 4. Venttiin jakoputken kokoaminen (sivu 83)
 5. Puomien pääventtiin jakoputken asennus (sivu 86)
 6. Venttiin ohjaimen asennus (sivu 87)
- Katso ohjeet puomiosien venttiilien puhdistamiseen seuraavista kohdista:
 1. Venttiin ohjaimen irrottaminen (sivu 77)
 2. Puomiosan venttiin jakoputken irrottaminen (sivu 81)
 3. Venttiin jakoputken puhdistaminen (sivu 82)
 4. Venttiin jakoputken kokoaminen (sivu 83)
 5. Puomiosan venttiin jakoputken asennus (sivu 87)
 6. Venttiin ohjaimen asennus (sivu 87)

2. Irrota venttiin ohjaimen 3-nastainen liitin ruiskutuslaitteen johdinsarjan 3-istukkaisesta sähköliittimestä.
3. Irrota kiinnike, jolla ohjain on kiinnitetty ruiskutuksen säädinventtiin, säiliön kierron venttiin, puomien pääventtiin tai puomiosien venttiin jakoputkeen (Kuva 109).

Huomaa: Purista kiinnikkeen tappeja yhteen ja työnnä sitä samalla alas.

Huomaa: Säilytä ohjain ja kiinnike asennusta varten kohdassa [Venttiin ohjaimen asennus \(sivu 87\)](#).

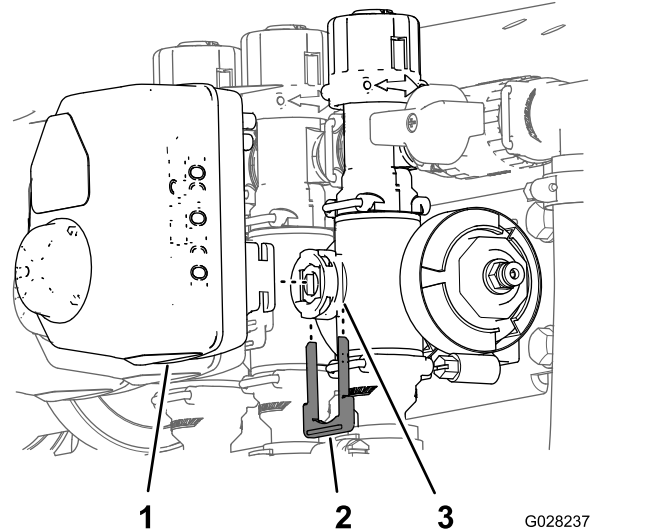

Kuva 109

Kuvassa puomiosan venttiin ohjain (säiliön kierron venttiin ohjain on samankaltainen)

1. Venttiin ohjain (kuvassa puomiosan venttiili)
2. Kiinnike
3. Varren portti

4. Irrota ohjain venttiin jakoputkesta.

Venttiin ohjaimen irrottaminen

1. Pysäköi kone tasaiselle alustalle, kytke seisontajarru, kytke pumppu pois käytöstä, sammuta moottori ja irrota virta-avain.

Ruiskutuksen säädinventtiin jakoputken irrottaminen

1. Irrota kaksi laippakiristintä ja kaksi tiivistettä, joilla ruiskutuksen säädinventtiin jakoputki (Kuva 110) on kiinnitetty painesuodattimeen ja säiliön kierron venttiin.

Huomaa: Säilytä laippakiristimet ja tiivisteet kohdassa [Ruiskutuksen säädinventtiin jakoputken asennus \(sivu 84\)](#) tehtävää asennusta varten.

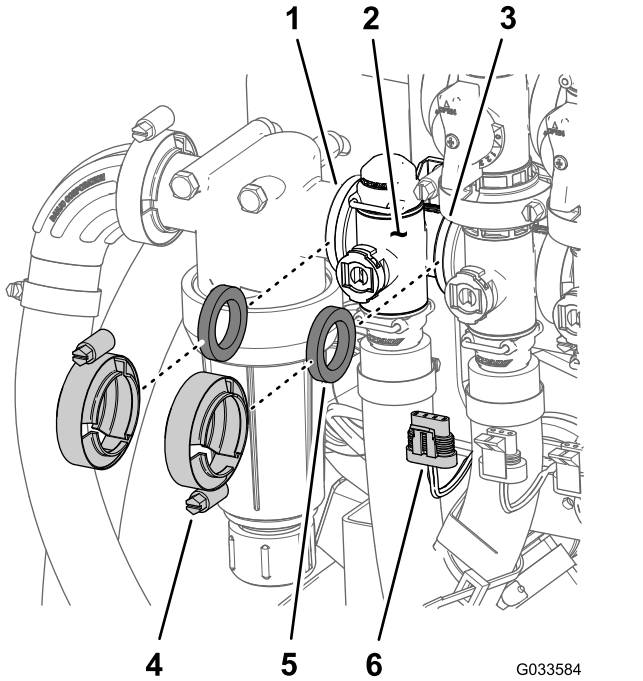

Kuva 110

- | | |
|--|---|
| 1. Laippa (painesuodattimen pää) | 4. Laippakiristin |
| 2. Jakoputki (ruiskutuksen säädinventtiin) | 5. Tiiviste |
| 3. Laippa (säiliön kierron venttiin) | 6. 3-nastainen liitin (venttiin ohjain - ruiskutuksen säädinventtiin) |

2. Irrota kiinnike, jolla lähtöliitin on kiinnitetty ruiskutuksen säädinventtiin jakoputken liittimeen (Kuva 111).

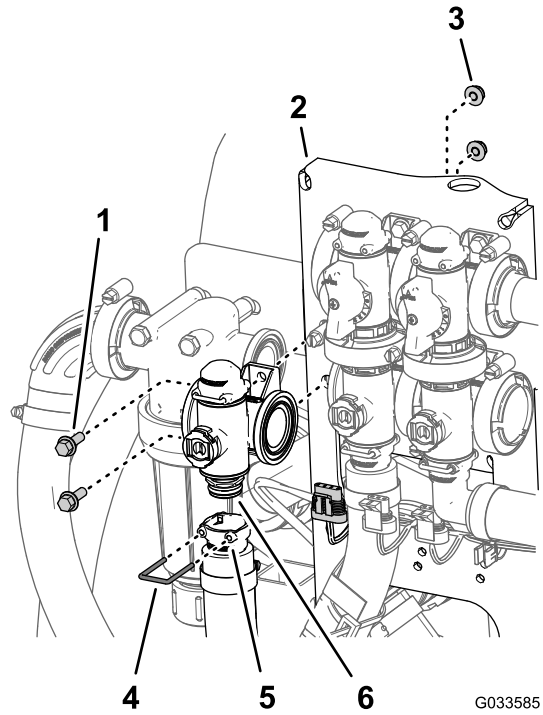

Kuva 111

- | | |
|---|---|
| 1. Laippakantapultti (1/4 × 3/4 tuumaa) | 4. Kiinnike |
| 2. Venttiin asennuskannatin | 5. Istukka (lähtöliitin) |
| 3. Laippalukkomutteri (1/4 tuumaa) | 6. Liitin (jakoputki - ruiskutuksen säädinventtiin) |

3. Irrota kaksi laippakantapulttia (1/4 × 3/4 tuumaa) ja kaksi laippalukkomutteria (1/4 tuumaa), joilla ruiskutuksen säädinventtiin on kiinnitetty venttiin asennuskannattimeen, ja irrota venttiin jakoputki koneesta (Kuva 111).

Huomaa: Ruiskutuksen säädinventtiin irrotusta voi tarvittaessa helpottaa löysäämällä painesuodattimen pään kiinnitysosa.

Huomaa: Säilytä laippakantapultit, laippalukkomutterit ja kiinnike kohdassa [Ruiskutuksen säädinventtiin jakoputken asennus \(sivu 84\)](#) tehtävää asennusta varten.

Säiliön kierron venttiilin jakopotken irrottaminen

1. Irrota kolme laippakiristintä ja kolme tiivistettä, joilla säiliön kierron venttiilin jakopotki (Kuva 112) on kiinnitetty säiliön kierron ohitusventtiiliin, ruiskutuksen säädinventtiiliin ja puomien pääventtiiliin.

Huomaa: Säilytä laippakiristimet ja tiivisteet kohdassa [Säiliön kierron venttiilin jakopotken asennus](#) (sivu 84) tehtävää asennusta varten.

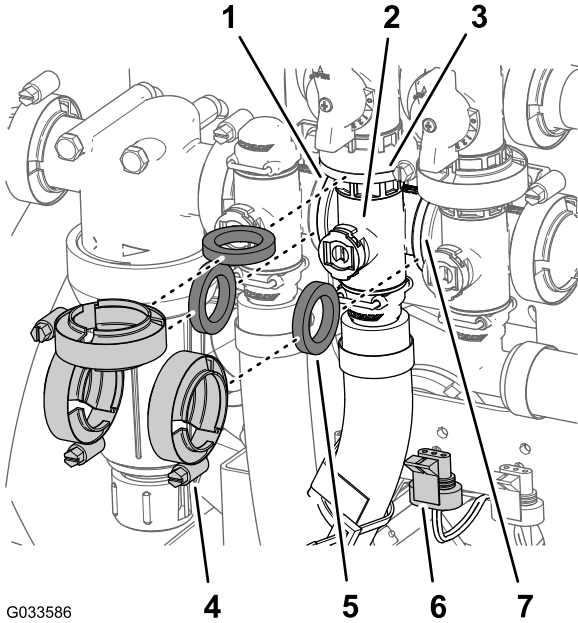

G033586

G033586

Kuva 112

- | | |
|---|---|
| 1. Laippa (painesuodattimen pää) | 5. Tiiviste |
| 2. Jakopotki (säiliön kierron venttiili) | 6. 3-nastainen liitin (venttiilin ohjain – säiliön kierron venttiili) |
| 3. Laippa (ohitusventtiili – säiliön kierron venttiili) | 7. Laippa (puomien pääventtiili) |
| 4. Laippakiristin | |

2. Irrota kiinnike, jolla pikaliittimen istukka on kiinnitetty säiliön kierron venttiilin jakopotken pikaliittimeen (Kuva 113).

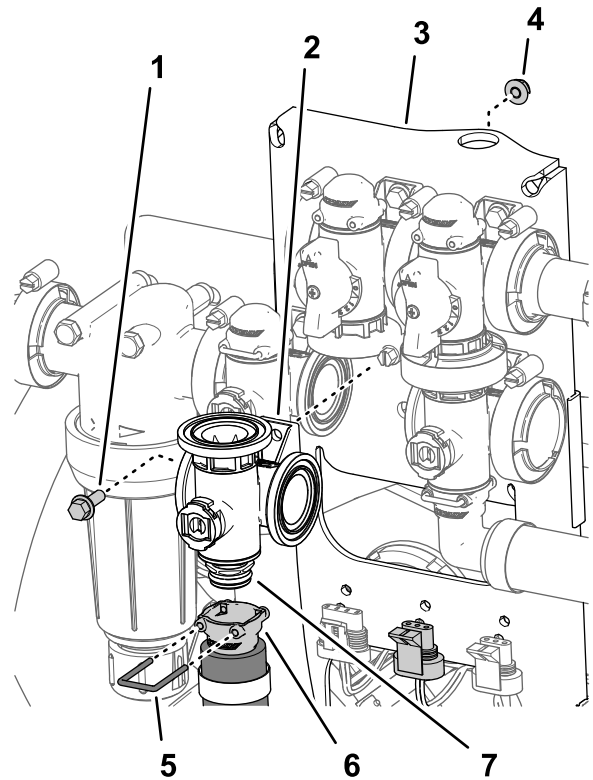

g214596

Kuva 113

- | | |
|---|-------------------------|
| 1. Laippakantapultti ($\frac{1}{4} \times \frac{3}{4}$ tuumaa) | 5. Kiinnike |
| 2. Jakopotken venttiili (säiliön kierron venttiili) | 6. Pikaliitin (istukka) |
| 3. Venttiilin asennuskannatin | 7. Pikaliitin |
| 4. Laippalukkomutteri ($\frac{1}{4}$ tuumaa) | |

3. Irrota laippakantapultti ($\frac{1}{4} \times \frac{3}{4}$ tuumaa) ja laippalukkomutteri ($\frac{1}{4}$ tuumaa), joilla säiliön kierron venttiili on kiinnitetty venttiilin asennuskannattimeen, ja irrota venttiilin jakopotki koneesta (Kuva 113).

Huomaa: Säilytä laippakantapultti, laippalukkomutteri ja kiinnike kohdassa [Säiliön kierron venttiilin jakopotken asennus](#) (sivu 84) tehtävää asennusta varten.

Puumien pääventtiilin jakoputken irrottaminen

1. Irrota laippakiristimet ja tiivisteet, joilla puomien pääventtiilin jakoputki (Kuva 114) on kiinnitetty puomien pääohitusventtiiliin, säiliön kierron venttiiliin ja 90 asteen laippakulmaliittimeen (virtausmittarin letkun päässä).

Huomaa: Säilytä laippakiristimet ja tiivisteet kohdassa [Puumien pääventtiilin jakoputken asennus](#) (sivu 86) tehtävää asennusta varten.

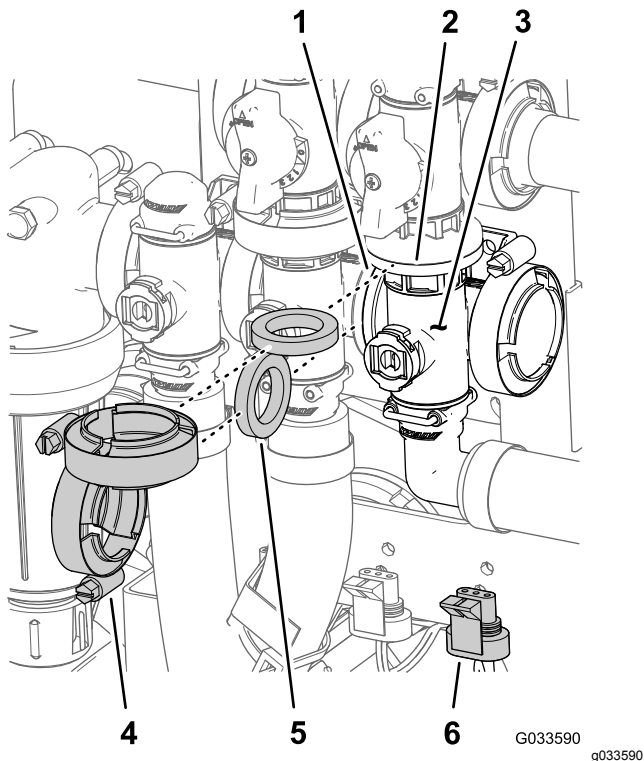

Kuva 114

- | | |
|--|---|
| 1. Laippa (säiliön kierron venttiili) | 4. Laippakiristin |
| 2. Laippa (ohitus, puomien pääventtiili) | 5. Tiiviste |
| 3. Jakoputki (puomien pääventtiili) | 6. 3-nastainen liitin (venttiilin ohjain, puomien pääventtiili) |

2. Irrota kiinnike, jolla 90 asteen lähtöliitin on kiinnitetty puomien pääventtiilin jakoputken liittimeen (Kuva 115).

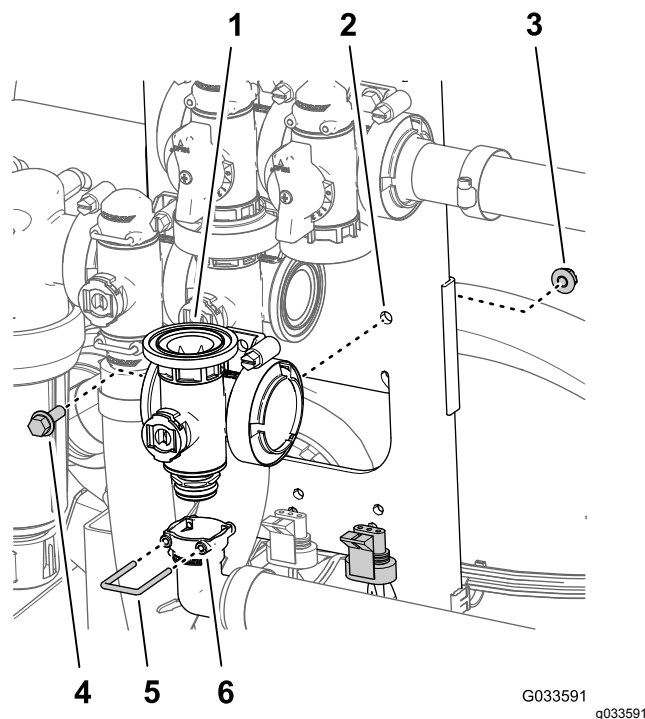

Kuva 115

- | | |
|---|---|
| 1. Jakoputki (puomien pääventtiili) | 4. Laippakantapultti ($\frac{1}{4} \times \frac{3}{4}$ tuumaa) |
| 2. Venttiilin asennuskannatin | 5. Kiinnike |
| 3. Laippalukkomutteri ($\frac{1}{4}$ tuumaa) | 6. Istukka (90 asteen lähtöliitin) |

3. Irrota laippakantapultti ($\frac{1}{4} \times \frac{3}{4}$ tuumaa) ja laippalukkomutteri ($\frac{1}{4}$ tuumaa), joilla puomien pääventtiili on kiinnitetty venttiilin asennuskannattimeen, ja irrota venttiilin jakoputki koneesta (Kuva 115).

Huomaa: Säilytä laippakantapultti, laippalukkomutteri ja kiinnike kohdassa [Puumien pääventtiilin jakoputken asennus](#) (sivu 86) tehtävää asennusta varten.

Puomiosan venttiilin jakoputken irrottaminen

1. Irrota kiristimet ja tiivisteet, joilla puomiosan venttiilin jakoputki (Kuva 116) on kiinnitetty viereisen puomiosan venttiiliin (jos irrotat vasemmanpuoleisen puomiosan venttiiliin, irrota se supistusliittimestä ja viereisen puomiosan venttiilistä).

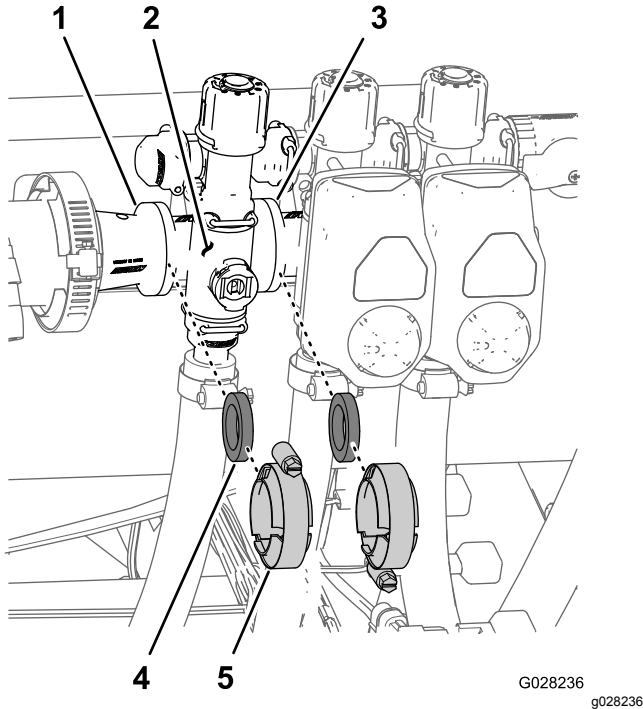

Kuva 116

- | | |
|---|-------------------|
| 1. Laippa (supistusliitin) | 4. Tiiviste |
| 2. Jakoputki (puomiosan venttiili) | 5. Laippakiristin |
| 3. Laippa (viereisen puomiosan venttiili) | |

2. Irrota kiinnikkeet, joilla lähtöliitin on kiinnitetty puomiosan venttiiliin jakoputkeen ja venttiilin jakoputki on kiinnitetty ohitusliittimeen (Kuva 117).

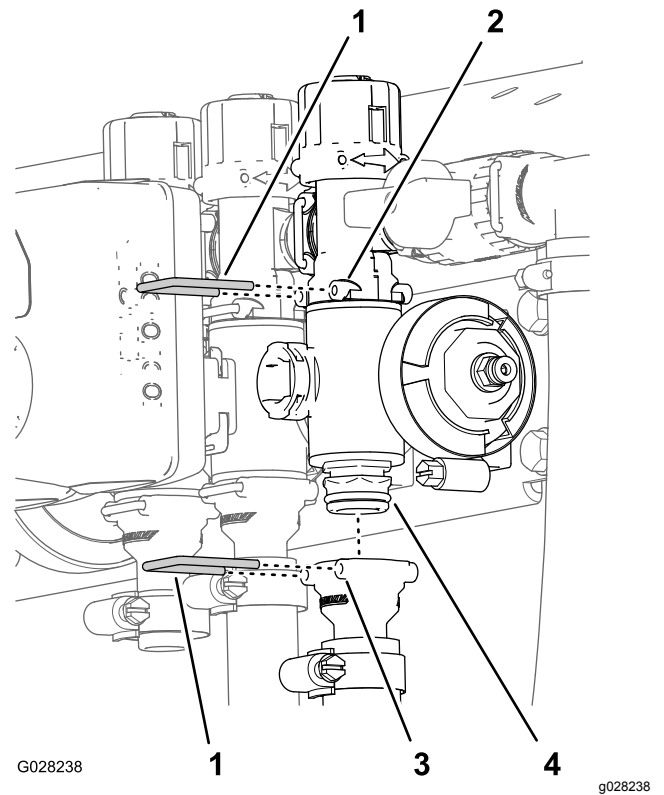

Kuva 117

- | | |
|---------------------------|-----------------------------------|
| 1. Kiinnike | 3. Istukka (lähtöliitin) |
| 2. Istukka (ohitusliitin) | 4. Venttiilin jakoputkikokoonpano |

3. Vasemman tai oikean puomiosan venttiilit: irrota laippakantapultit ja laippalukkomutterit, jotka kiinnittävät puomiosien venttiilit venttiilin asennuskannattimeen, ja irrota venttiilien jakoputket koneesta. Keskimmäisen puomiosan venttiili: irrota puomiosan venttiiliin jakoputki koneesta (Kuva 118).

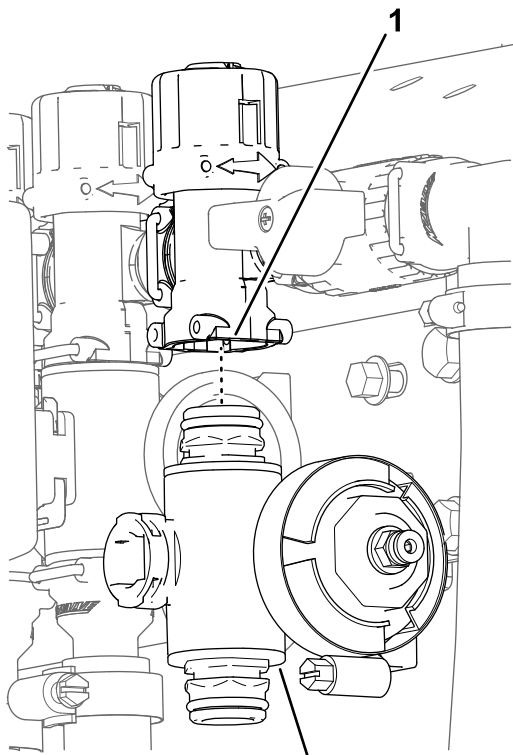

Kuva 118

1. Ohitusliitin
2. Puomiosan venttiilin jakoputki

Venttiilin jakoputken puhdistaminen

1. Aseta venttiilinvarsi kiinni-asentoon (ruutu B, [Kuva 119](#)).

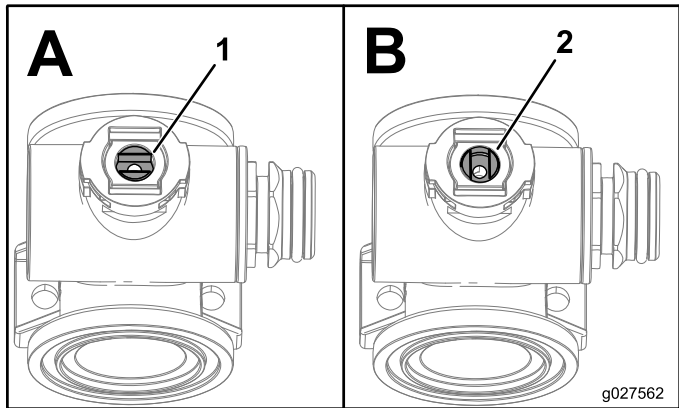

Kuva 119

1. Venttiili auki
2. Venttiili kiinni

2. Irrota päätysuojuksen liitinkokoonpanot jakoputken rungon molemmista päistä ([Kuva 120](#) ja [Kuva 121](#)).

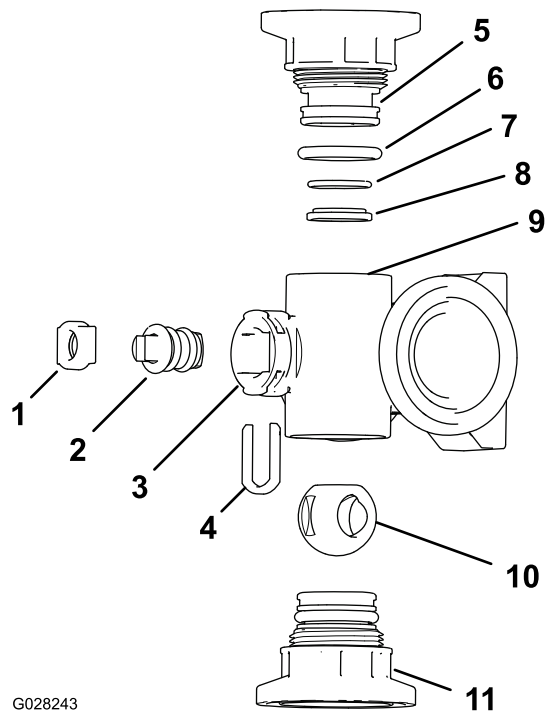

G028243

g028243

Kuva 120

Säiliön kierron venttiilin jakoputki

- | | |
|---|---|
| 1. Varren kiinnike | 7. Istukan O-renkaan tukirengas (0,676 × 0,07 tuumaa) |
| 2. Venttiilinvarsi | 8. Venttiilin istukan rengas |
| 3. Varren portti | 9. Jakoputken runko |
| 4. Venttiilinvarren pidike | 10. Kuulaventtiili |
| 5. Päätysuojuksen liitin | 11. Päätysuojuksen liitinkokoonpano |
| 6. Päätysuojuksen tiivisterengas (0,796 × 0,139 tuumaa) | |

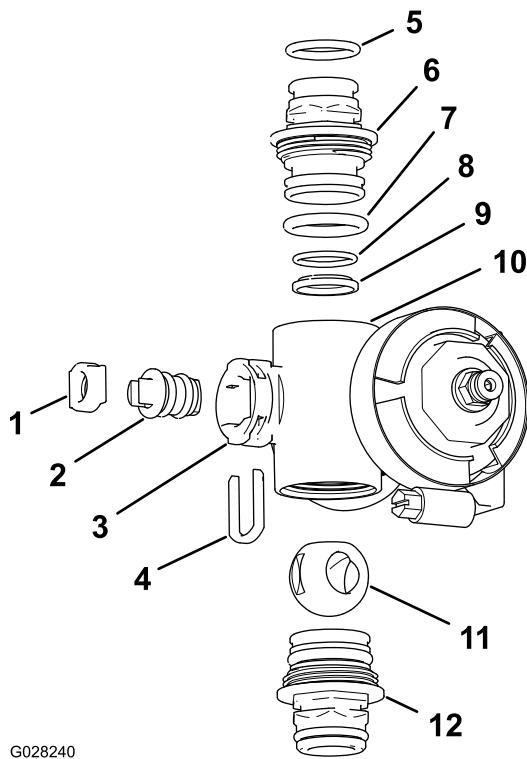

G028240

g028240

Kuva 121

Puomiosan venttiilin jakoputki

- | | |
|--|---|
| 1. Venttiilinvarren istukka | 7. Päätysuojuksen O-renkas
(0,796 × 0,139 tuumaa) |
| 2. Venttiilinvarsikokoonpano | 8. Istukan O-renkaan
tukirengas (0,676 ×
0,07 tuumaa) |
| 3. Varren portti | 9. Kuulan istukka |
| 4. Varren kiinnike | 10. Jakoputken runko |
| 5. Lähtöliittimen O-renkas
(0,737 × 0,103 tuumaa) | 11. Kuulaventtiili |
| 6. Liitin (jakoputki) | 12. Liitinkokoonpano
(jakoputki) |

3. Käännä venttiilinvartta niin, että kuula on auki-asennossa (Kuva 119 A).

Huomaa: Kun venttiilinvarsi on linjassa venttiilin virtauksen kanssa, kuula liikuu ulos.

4. Irrota varren kiinnike jakoputken varren portissa olevista koloista (Kuva 120 ja Kuva 121).
5. Irrota varren kiinnike ja venttiilinvarren istukka jakoputkesta (Kuva 120 ja Kuva 121).
6. Vedä venttiilinvarsikokoonpano ulos jakoputken rungosta (Kuva 120 ja Kuva 121).
7. Puhdista jakoputken sisäpuoli ja kuulaventtiilin ulkopuoli, venttiilinvarsikokoonpano, venttiilinvarren pidike ja päätyliittimet.

Venttiilin jakoputken kokoaminen

1. Tarkista, että lähtöliittimen O-renkaat (vain puomiosan venttiilin jakoputkessa), päätysuojuksen O-renkaat, istukan O-renkaan tukirengaat tai kuulan istukka eivät ole vaurioituneet tai kuluneet (Kuva 120 ja Kuva 121).

Huomaa: Vaihda kaikki vaurioituneet tai kuluneet O-renkaat.

2. Levitä rasvaa venttiilinvarteen ja aseta se venttiilinvarren istukkaan (Kuva 120 ja Kuva 121).
3. Asenna venttiilinvarsi ja istukka jakoputkeen ja kiinnitä ne varren kiinnikkeellä (Kuva 120 ja Kuva 121).
4. Varmista, että istukan O-renkaan tukirengas ja kuulan istukka ovat kohdallaan ja asettuvat kunnolla päätysuojuksen liittimeen (Kuva 120 ja Kuva 121).
5. Asenna päätysuojuksen liitinkokoonpano jakoputken runkoon niin, että päätysuojuksen liittimen laippa koskettaa jakoputken runkoa (Kuva 120 ja Kuva 121). Käännä sen jälkeen päätysuojuksen liittintä vielä $\frac{1}{8}$ – $\frac{1}{4}$ kierrosta.

Huomaa: Varo vahingoittamasta liittimen päätä.

6. Aseta kuula venttiilin runkoon (Kuva 122).

Huomaa: Venttiilinvarren pitäisi sopia kuulan aukkoon. Jos venttiilinvarsi ei sovi, säädä kuulan asentoa (Kuva 122).

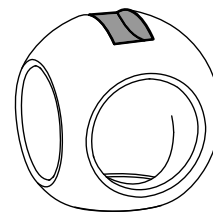
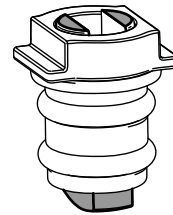

g027565

g027565

Kuva 122

7. Käännä venttiilinvarsikokoonpanoa niin, että venttiili on kiinni-asennossa (Kuva 119 B).
8. Toista vaiheet 4 ja 5 toisen päätysuojuksen liitinkokoonpanon kohdalla.

Ruiskutuksen säädinventtiin jakoputken asennus

1. Aseta tiiviste ruiskutuksen säädinventtiin jakoputken ja painesuodattimen pään laippojen väliin (Kuva 123 A).

Huomaa: Saat tarvittaessa lisää tilaa löysäämällä painesuodattimen pään kiinnitysosia.

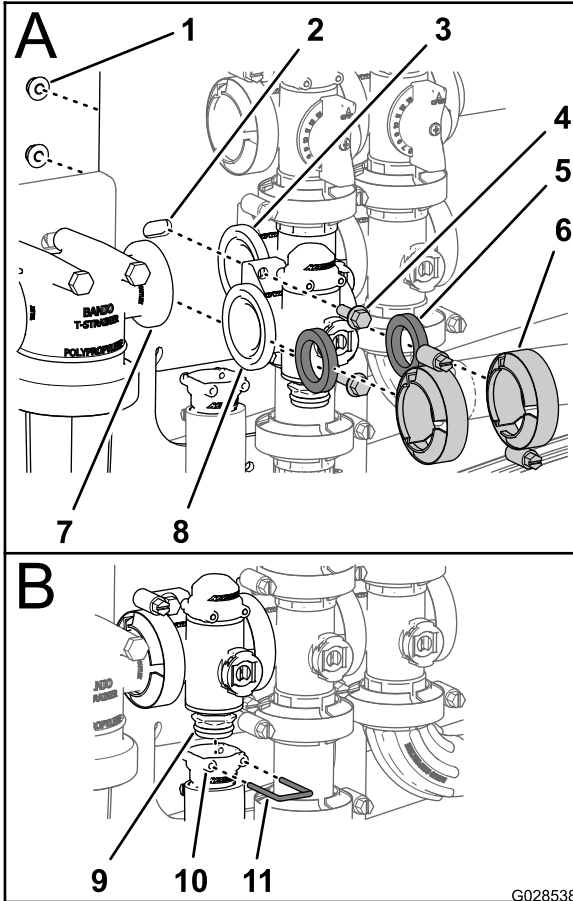

Kuva 123

- | | | |
|---------------------------------------|---|----------------------------------|
| 1. Lukkomutteri (¼ tuumaa) | 5. Tiiviste | 9. Liitin (jakoputken venttiili) |
| 2. Venttiin asennuskannatin | 6. Laippakiristin | 10. Istukka (lähtöliitin) |
| 3. Laippa (säiliön kierron venttiili) | 7. Laippa (painesuodattimen pää) | 11. Kiinnike |
| 4. Laippakantapultti (¼ x ¾ tuumaa) | 8. Laippa (ruiskutuksen säädinventtiin) | |

2. Kiinnitä ruiskutuksen säädinventtiin jakoputki, tiiviste ja painesuodattimen pää laippakiristimellä ja kiristä käsin (Kuva 123 A).
3. Aseta tiiviste ruiskutuksen säädinventtiin ja säiliön kierron venttiin jakoputken laippojen väliin (Kuva 123 A).

4. Kiinnitä ruiskutuksen säädinventtiin jakoputki, tiiviste ja säiliön kierron venttiin jakoputki laippakiristimellä ja kiristä käsin (Kuva 123 A).
5. Liitä ruiskutuksen säädinventtiin venttiin asennuskannattimeen kahdella laippakantapultilla ja kahdella laippalukkomutterilla (Kuva 123 A), jotka irrotettiin kohdan Ruiskutuksen säädinventtiin jakoputken irrottaminen (sivu 78) vaiheessa 3, ja kiristä mutteri ja pultti momenttiin 10–12 N·m.
6. Liitä lähtöliitin ruiskutuksen säädinventtiin jakoputken pohjassa olevaan liittimeen (Kuva 123 B).
7. Kiinnitä lähtöliitin liittimeen asettamalla kiinnike lähtöliittimen istukkaan (Kuva 123 B).
8. Jos löysäsit painesuodattimen pään kiinnitysosia, kiristä mutteri ja pultti momenttiin 10–12 N·m.

Säiliön kierron venttiin jakoputken asennus

1. Aseta säiliön kierron venttiin jakoputken laippa, tiiviste ja säiliön kierron ohitusventtiin laippa kohdakkain (Kuva 124).

Huomaa: Saat tarvittaessa lisää tilaa löysäämällä puomien pääventtiin kiinnitysosia.

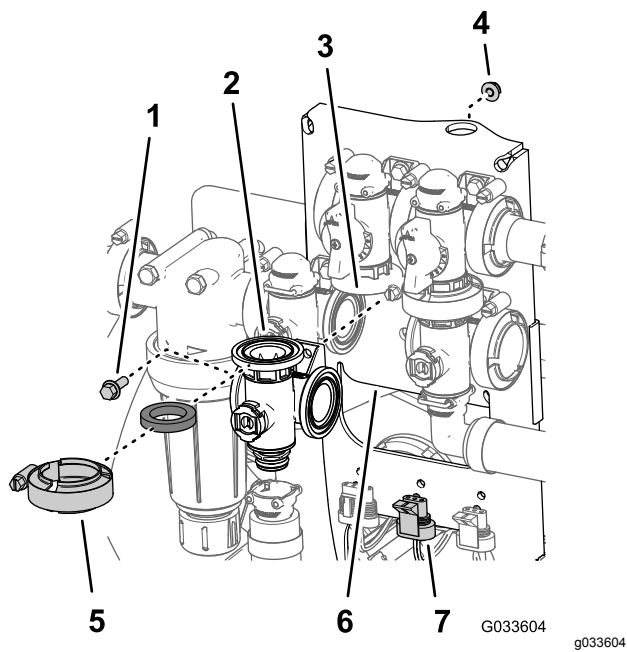

Kuva 124

- | | |
|---|---|
| 1. Laippakantapultti ($\frac{1}{4} \times \frac{3}{4}$ tuumaa) | 5. Laippakiristin |
| 2. Tiiviste | 6. Venttiilin asennuskannatin |
| 3. Jakoputki (säiliön kierron venttiili) | 7. 3-nastainen liitin (venttiilin ohjain – säiliön kierron venttiili) |
| 4. Laippalukkomutteri ($\frac{1}{4}$ tuumaa) | |

2. Kiinnitä säiliön kierron ohitusventtiili, tiiviste ja säiliön kierron venttiin jakoputki laippakiristimellä ja kiristä käsin (Kuva 125).
3. Aseta tiiviste ruiskutuksen säädinventtiin ja säiliön kierron venttiin jakoputken laippojen väliin (Kuva 125 A).

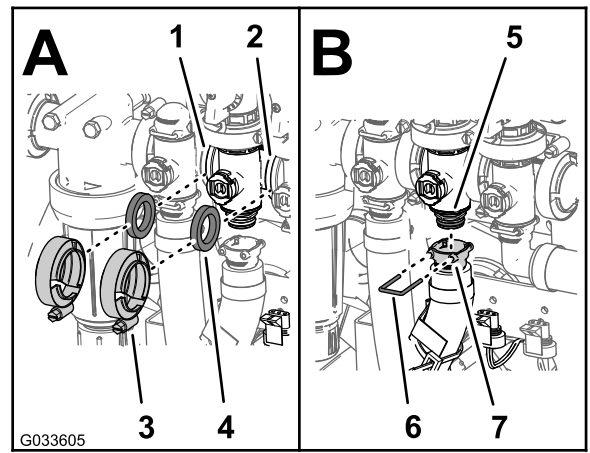

Kuva 125

- | | |
|--|----------------------------------|
| 1. Laippa (ruiskutuksen säädinventtiili) | 5. Liitin (jakoputken venttiili) |
| 2. Laippa (puomien pääventtiili) | 6. Istukka (lähtöliitin) |
| 3. Laippakiristin | 7. Kiinnike |
| 4. Tiiviste | |
4. Kiinnitä ruiskutuksen säädinventtiili, tiiviste ja säiliön kierron venttiin jakoputki laippakiristimellä ja kiristä käsin (Kuva 125 A).
 5. Aseta tiiviste säiliön kierron venttiin jakoputken ja puomien pääventtiin laippojen väliin (Kuva 125 A).
 6. Kiinnitä säiliön kierron venttiin jakoputki, tiiviste ja puomien pääventtiili laippakiristimellä ja kiristä käsin (Kuva 125 A).
 7. Liitä lähtöliitin säiliön kierron venttiin jakoputken pohjassa olevaan liittimeen (Kuva 125 B).
 8. Kiinnitä lähtöliitin liittimeen asettamalla kiinnike lähtöliittimen istukkaan (Kuva 125 B).
 9. Liitä säiliön kierron venttiili venttiin asennuskannattimeen laippakantapultilla ja laippalukkomutterilla (Kuva 124), jotka irrotettiin kohdan [Säiliön kierron venttiin jakoputken irrottaminen \(sivu 79\)](#) vaiheessa 3, ja kiristä mutteri ja pultti momenttiin 10–12 N·m.
 10. Jos löysäsit puomien pääventtiin kiinnitysosa, kiristä mutteri ja pultti momenttiin 10–12 N·m.

Puumien pääventtiilin jakoputken asennus

1. Aseta puomien pääventtiilin jakoputken laippa, tiiviste ja puomien pääohitusventtiilin laippa kohdakkain (Kuva 126).

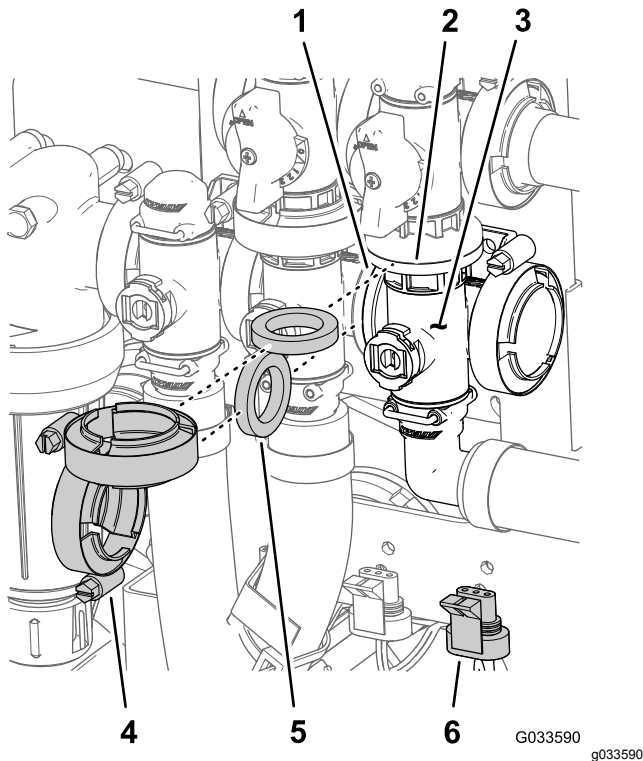

Kuva 126

- | | |
|--|---|
| 1. Laippa (säiliön kierron venttiili) | 4. Laippakiristin |
| 2. Laippa (ohitus, puomien pääventtiili) | 5. Tiiviste |
| 3. Jakoputki (puomien pääventtiili) | 6. 3-nastainen liitin (venttiilin ohjain, puomien pääventtiili) |

2. Kiinnitä puomien pääventtiilin jakoputki, tiiviste ja puomien pääohitusventtiili laippakiristimellä ja kiristä käsin (Kuva 126).
3. Aseta puomien pääventtiilin jakoputken laippa, tiiviste ja säiliön kierron venttiilin jakoputki kohdakkain (ruutu B, Kuva 126).
4. Kiinnitä puomien pääventtiilin jakoputki, tiiviste ja säiliön kierron venttiilin jakoputki laippakiristimellä ja kiristä käsin (Kuva 126).
5. Kohdista 90 asteen lähtöliitin puomien pääventtiilin jakoputken pohjassa olevaan liittimeen (Kuva 127).

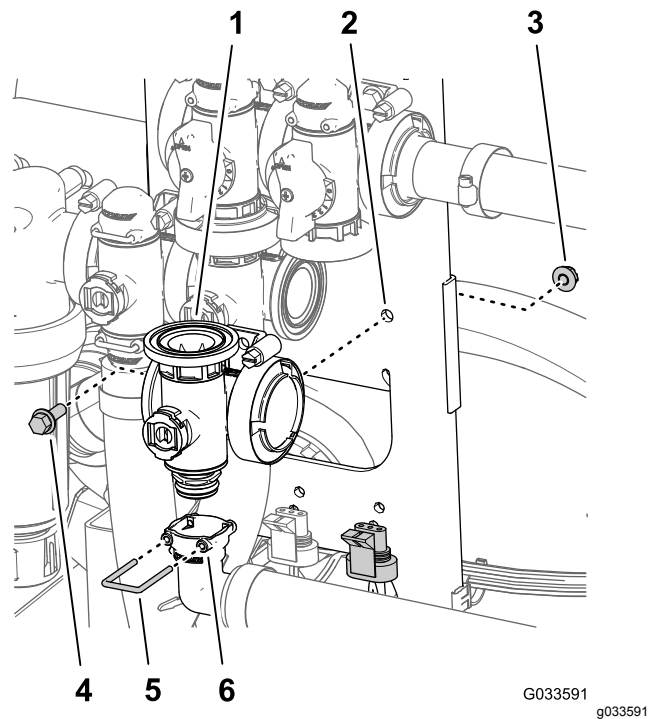

Kuva 127

- | | |
|---|---|
| 1. Jakoputki (puomien pääventtiili) | 4. Laippakantapultti ($\frac{1}{4} \times \frac{3}{4}$ tuumaa) |
| 2. Venttiilin asennuskannatin | 5. Kiinnike |
| 3. Laippalukkomutteri ($\frac{1}{4}$ tuumaa) | 6. Istukka (90 asteen lähtöliitin) |

6. Kiinnitä lähtöliitin liittimeen asettamalla kiinnike lähtöliittimen istukkaan (Kuva 127).
7. Liitä säiliön kierron venttiili venttiilin asennuskannattimeen laippakantapultilla ja laippalukkomutterilla (Kuva 126), jotka irrotettiin kohdan [Puumien pääventtiilin jakoputken irrottaminen \(sivu 80\)](#) vaiheessa 3, ja kiristä mutteri ja pultti momenttiin 10–12 N·m.

Puomiosan venttiilin jakopotken asennus

1. Aseta venttiilin jakopotken ylempi päätysuojuksen liitin ohitusliittimeen (ruutu A, [Kuva 128](#)).

Huomaa: Saat tarvittaessa lisää tilaa löysäämällä ohitusliittimen kiinnitysosia.

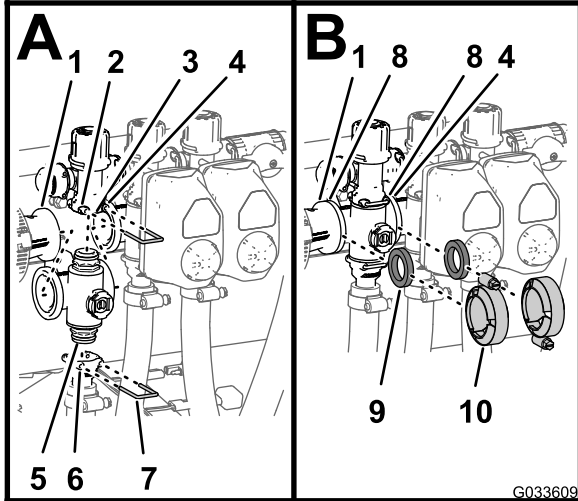

Kuva 128

G033609
g033609

- | | |
|---|---|
| 1. Laippa (supistusliitin) | 6. Istukka (lähtöliitin) |
| 2. Istukka (ohitusliitin) | 7. Kiinnike |
| 3. Ohitusliitin | 8. Laippa (jakopotki – puomiosan venttiili) |
| 4. Laippa (viereinen jakopotki – säiliön kierron venttiili) | 9. Tiiviste |
| 5. Päätysuojuksen liitin (venttiilin jakopotkikokoonpano) | 10. Laippakiristin |

2. Kiinnitä päätysuojuksen liitin ohitusliittimeen asettamalla kiinnike ohitusliittimen istukkaan (ruutu A, [Kuva 128](#)).
3. Kiinnitä lähtöliitin venttiilin jakopotken alempaan päätysuojuksen liittimeen (ruutu A, [Kuva 128](#)).
4. Kiinnitä päätysuojuksen liitin lähtöliittimeen asettamalla kiinnike lähtöliittimen istukkaan (ruutu A, [Kuva 128](#)).
5. Aseta tiiviste supistusliittimen ja puomiosan venttiilin jakopotken laippojen väliin (ruutu B, [Kuva 128](#)).
6. Liitä supistusliitin, tiiviste ja puomiosan venttiilin jakopotki kiristimellä ja kiristä käsin (ruutu B, [Kuva 128](#)).
7. Jos asennat kahden vasemmanpuoleisen puomiosan venttiileitä, aseta tiiviste kahden vierekkäisen puomiosan venttiilin jakopotken laippojen väliin (ruutu B, [Kuva 128](#)).

8. Liitä kaksi vierekkäistä puomiosan venttiilin jakopotkea ja tiiviste kiristimellä ja kiristä käsin (ruutu B, [Kuva 128](#)).
9. Vasemman tai oikean puomiosan venttiilit: liitä venttiilit venttiilin asennuskannattimeen laippakantapultilla ja laippalukkomutterilla, jotka irrotettiin vaiheessa 3 kohdassa [Puomiosan venttiilin jakopotken irrottaminen \(sivu 81\)](#), ja kiristä mutterit ja pultit momenttiin 10–12 N·m.
10. Jos löysäsit ohitusliittimen kiinnitysosia, kiristä mutteri ja pultti momenttiin 10–12 N·m.

Venttiilin ohjaimen asennus

1. Kohdista ohjain venttiilin jakopotkeen ja ([Kuva 109](#)).
2. Kiinnitä ohjain ja venttiili kiinnikkeellä, joka irrotettiin kohdan 3 vaiheessa [Venttiilin ohjaimen irrottaminen \(sivu 77\)](#).
3. Kytke venttiilin ohjaimen johdinsarjan 3-nastainen liitin ruiskutuslaitteen johdinsarjan 3-istukkaiseen liittimeen.

Varastointi

1. Pysäköi kone tasaiselle alustalle, kytke seisontajarru, kytke pumppu pois käytöstä, sammuta moottori ja irrota virta-avain.
Huomaa: Vapauta voimanulosotto (PTO) HD- ja HDX-sarjan Workman-malleissa, joissa on manuaalivaihteisto.
2. Puhdista lika ja rasva koko laitteesta, myös moottorin sylinterinkannen rivoista ja tuulettimen kotelosta.

Tärkeää: Kone voidaan pestä miedolla pesuaineella ja vedellä. Älä pese konetta painepesurilla. Painepesu voi vahingoittaa sähköjärjestelmää tai huuhtoa pois tarpeellisen rasvan kitkakohdista. Älä käytä liian paljon vettä etenkin kojetaulun, valojen, moottorin ja akun läheisyydessä.

3. Valmistele ruiskutusjärjestelmä seuraavasti:
 - A. Tyhjennä puhdasvesisäiliö.
 - B. Tyhjennä ruiskutusjärjestelmä niin hyvin kuin mahdollista.
 - C. Valmista ruostetta ehkäisevää alkoholitonta jäänestöainetta tuotteen valmistajan ohjeiden mukaisesti.
 - D. Lisää jäänestöainetta puhdasvesisäiliöön ja ruiskutuslaitteen säiliöön.
 - E. Pidä ruiskutuslaitteen pumppua käynnissä muutaman minuutin ajan, jotta jäänestöaine pääsee kiertämään koko ruiskutusjärjestelmään ja asennettuihin ruiskutuslisälaitteisiin. Katso kohta [Ruiskutuspumppu \(sivu 43\)](#).
 - F. Tyhjennä puhdasvesisäiliö ja ruiskutusjärjestelmä niin hyvin kuin mahdollista.
4. Nosta puomit puomien nostokytkimillä. Nosta puomeja, kunnes ne ovat siirtyneet kokonaan X-kirjaimen muotoiseen kuljetusasentoon puomien kuljetustelineeseen ja puomien sylinterit ovat vetäytyneet kokonaan sisään.

Huomaa: Varmista, että puomin sylinterit ovat vetäytyneet kokonaan sisään, jotta ohjausvarsi ei vahingoitu.

5. Suorita seuraavat lyhyt- tai pitkäaikaisen varastoinnin huoltotoimenpiteet:
 - **Lyhytaikainen varastointi** (alle 30 päivää), puhdista ruiskutusjärjestelmä; katso [Ruiskutusjärjestelmän \(sivu 60\)](#).
 - **Pitkäaikainen varastointi** (yli 30 päivää), suorita seuraavat toimenpiteet:

- A. Puhdista ruiskutusventtiilit. Katso kohta [Ruiskutusventtiilien puhdistus \(sivu 77\)](#).
- B. Voitele ruiskutuslaite. Katso kohta [Voitelu \(sivu 71\)](#).
- C. Tarkista ja kiristä kaikki pultit, mutterit ja ruuvit.
Huomaa: Korjaa tai vaihda kaikki kuluneet tai vaurioituneet osat.
- D. Tarkista kaikkien ruiskuletujen kunto.
Huomaa: Vaihda kaikki kuluneet tai vaurioituneet letkut.
- E. Kiristä kaikki letkukiinnikkeet.
- F. Maalaa kaikki naarmuuntuneet tai lohkeilleet metallipinnat maalilla, jota on saatavissa valtuutetusta huoltoliikkeestä.
- G. Varastoi kone puhtaaseen, kuivaan autotalliin tai varastotilaan.
- H. Irrota avain virtakytkimestä ja säilytä sitä turvallisessa paikassa lasten ulottumattomissa.
 - I. Peitä kone, jotta se pysyy suojassa ja puhtaana.

Ruiskutuslaitteen ja säiliöalustan irrotus

Nostolaitteiden kapasiteetti: 408 kg

⚠ HENGENVAARA

Ruiskutuslaitteen säiliöyksikkö aiheuttaa varastoituneen energian vaaran. Jos yksikköä ei pidetä oikein paikallaan asennettaessa tai irrotettaessa, se saattaa liikkua tai pudota ja aiheuttaa tapaturman paikalla olijoille.

Tue ruiskutuslaitteen säiliöyksikkö hihnoilla ja katonosturilla asennuksen ja irrotuksen ajaksi ja jos kiinnittimet on irrotettu huoltotöitä varten.

Keskikonsolin valmistelu

1. Irrota akun kaapelit akusta. Katso kohta [6 Akun irrotus \(sivu 21\)](#).
2. Erotta ruiskutuslaitteen sulakerasia koneen sulakerasiasta ja irrota niiden väliset johdot. Katso kohta [11 Ruiskutuslaitteen sulakerasian asennus \(sivu 26\)](#).
3. Irrota johdinsarja J-kiinnikkeistä. Katso kohta [Ruiskutuslaitteen takasähköjohdinsarjan vienti ohjauskonsoliin \(sivu 25\)](#).

4. Löysää konsolin alla oleva käsinuppi ja irrota sokka. Katso kohta [Ohjauskonsolin asennus koneeseen \(sivu 24\)](#).
5. Irrota liittimet johdoista, joilla ruiskutuslaitteen sulakerasia on kytketty koneen sulakerasiaan. Katso kohta [11 Ruiskutuslaitteen sulakerasian asennus \(sivu 26\)](#).
6. Erotta ruiskutuslaitteen sulakerasia koneen sulakerasiasta. Katso kohta [11 Ruiskutuslaitteen sulakerasian asennus \(sivu 26\)](#).
7. Irrota konsoli konsolin asennuskannakkeesta koneen kojelaudassa ja kohdista ohjauskonsolin saranatappi säiliön etukiinnitysliuskan säilytyskannakkeeseen ([Kuva 129](#)). Katso kohta [Ohjauskonsolin asennus koneeseen \(sivu 24\)](#).

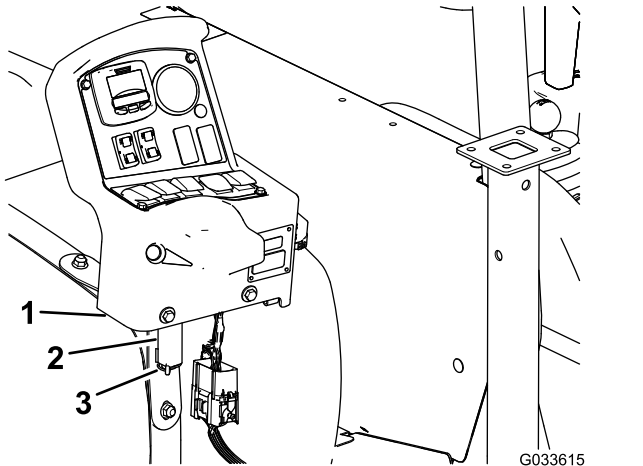

Kuva 129

- | | |
|---|----------|
| 1. Ohjauskonsoli | 3. Sokka |
| 2. Säilytyskannake
(ruiskutuslaitteen säiliön
etukiinnitysliuska) | |

8. Asenna konsoli kannakkeeseen ja kiinnitä saranatappi kannakkeeseen sokalla ([Kuva 129](#)).

Tunkkien asennus

Nostolaitteiden kapasiteetti: 408 kg

1. Kohdista etutunkki tunkin vastakappaleeseen säiliön etuosassa ([Kuva 130](#)).

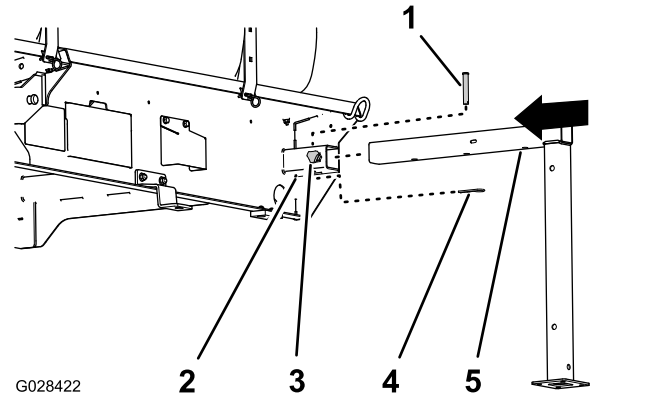

Kuva 130

- | | |
|---|---|
| 1. Liitintappi ($\frac{1}{2} \times 3$ tuumaa) | 4. Sokka ($\frac{5}{32} \times 2\frac{5}{8}$ tuumaa) |
| 2. Tunkin vastakappale | 5. Etutunkki |
| 3. Lukitusnuppi | |

2. Aseta tunkkia vastakappaleeseen, kunnes vaakasuuntaisen tunkkiputken keskireikä on kohdistettu vastakappaleen päällä olevaan reikään ([Kuva 130](#)).
3. Aseta liitintappi ($\frac{1}{2} \times 3$ tuumaa) tunkin ja vastakappaleen reikiin ja kiinnitä liitintappi sokalla ($\frac{5}{32} \times 2\frac{5}{8}$ tuumaa).
4. Kierrä lukitusnuppi vastakappaleeseen ja kiristä se käsin ([Kuva 130](#)).
5. Kohdista takatunkki takatunkin vastakappaleeseen ([Kuva 131](#)).

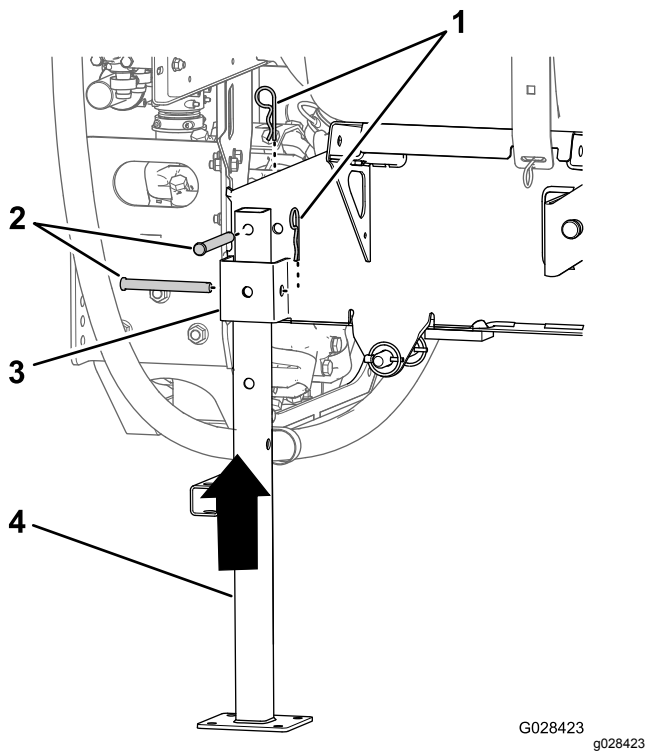

Kuva 131

G028423 g028423

- | | |
|--------------------------------|------------------------|
| 1. Sokka (5/32 × 2½ tuumaa) | 3. Tunkin vastakappale |
| 2. Liitintappi (½ × 4½ tuumaa) | 4. Takatunkki |

- Kohdista tunkin päällä oleva reikä säiliöalustan rungossa olevaan reikään (Kuva 131).
- Kiinnitä tunkki vastakappaleeseen ja runkoon kahdella liitintapilla (½ × 4½ tuumaa) ja kahdella sokalla (5/32 × 2½ tuumaa) kuvan mukaisesti (Kuva 131).
- Toista vaiheet 1–7 etu- ja takatunkeille säiliöalustan toisella puolella.

Ruiskutuslaitteen alustan irrotus

- Laske puomit noin 45 asteen kulmaan ja käännä ne sitten eteenpäin (Kuva 132).

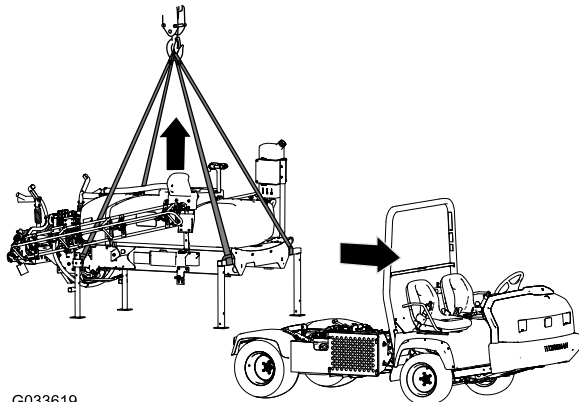

G033619

Kuva 132

g033619

- Irrota kaksi pulttia (½ × 1½ tuumaa) ja kaksi lukkomutteria (½ tuumaa), joilla säiliöalustayksikön pidike on kiinnitetty rungon lavakiinnikkeisiin koneen molemmin puolin. Katso kohta [13 Säiliöalustan lasku](#) (sivu 30).
- Nosta säiliöalusta nostosylintereillä, asenna sylinterilukko ja suorita seuraavat toimet:

Huomaa: Katso kohta [Säiliöyksikön nosto](#) (sivu 70).

- Irrota manuaalivaihteistolla varustetuissa HD- ja HDX-sarjan Workman-malleissa PTO-akseli vaihteiston voimanulosotosta (PTO). Katso manuaalisille Workman-apuajoneuvoille tarkoitetun Multi Pro WM -ruiskutuslaitteen viimeistelysarjan asennusohjeet.
- Irrota automaattivaihteistolla varustetuissa HDX-sarjan Workman-malleissa korkeatehoisen hydraulipaneelin letkut ja tuki liitännät. Katso automaattisille Workman-apuajoneuvoille tarkoitetun Multi Pro WM -ruiskutuslaitteen viimeistelysarjan asennusohjeet.
- Irrota nopeusanturin johdot. Katso kohdat [Nopeusanturin johdinsarjan kytkentä](#) (HD-sarjan mallit, joissa on manuaalivaihteisto) (sivu 22) ja [Nopeusanturin johdinsarjan kytkentä](#) (HDX-Auto-malli) (sivu 23).

- Irrota sylinterilukko ja laske säiliöalusta nostosylintereillä. Katso kohta [Säiliöyksikön laskeminen](#) (sivu 71).
- Kiinnitä nostolaitteet etutunkkien vaakasuuntaisiin putkiin ja takatunkkien pystysuuntaiseen tolppaan (Kuva 132).
- Nosta säiliöyksikköä 7,5–10 cm ja irrota lukitussokat ja liitintapit, jotka kiinnittävät nostosylinterit säiliöyksikköön.
- Nosta säiliöalusta koneesta niin korkealle, että alusta irtaana koneesta (Kuva 132).
- Siirrä ajoneuvoa varovasti eteenpäin ja pois säiliöalustasta.
- Laske säiliöalusta hitaasti maahan.

Vianetsintä

Ongelma	Mahdollinen syy	Korjaustoimenpiteet
Jokin puomiosio ei ruiskuta.	<ol style="list-style-type: none">1. Puomin venttiin sähköliitäntä on likainen tai irronnut.2. Sulake on palanut.3. Letku on puristuksissa.4. Puomin ohitusventtiili on säädetty väärin.5. Yksi puomiventtiileistä on vaurioitunut.6. Sähköjärjestelmä on vahingoittunut.	<ol style="list-style-type: none">1. Sulje venttiili manuaalisesti. Irrota venttiin sähköliitäntä ja puhdista kaikki johdot. Kiinnitä sitten johdot takaisin.2. Tarkista sulakkeet ja vaihda ne tarvittaessa.3. Korjaa tai vaihda letku.4. Sääda puomin ohitusventtiilit.5. Ota yhteys valtuutettuun huoltoon.6. Ota yhteys valtuutettuun huoltoon.
Jokin puomiosio ei kytkeydy pois käytöstä.	<ol style="list-style-type: none">1. Puomiosan venttiili on vaurioitunut.	<ol style="list-style-type: none">1. Pura puomiosan venttiili. Katso kohta Ruiskutusventtiilien puhdistus. Tarkista kaikki osat ja vaihda vaurioituneet osat.
Puomin venttiili vuotaa.	<ol style="list-style-type: none">1. Tiiviste on kulunut tai vaurioitunut.	<ol style="list-style-type: none">1. Pura venttiili ja vaihda tiivisteet käyttämällä Venttiin korjaussarjaa. Ota yhteys valtuutettuun huoltoliikkeeseen.
Paine alenee, kun puomi kytetään käyttöön.	<ol style="list-style-type: none">1. Puomin ohitusventtiili on väärin säädetty.2. Puomin venttiilissä on tukos.3. Suuttimen suodatin on vaurioitunut tai tukossa.	<ol style="list-style-type: none">1. Sääda puomin ohitusventtiili.2. Poista puomin venttiin tulo- ja poistoaukon liittimet ja poista tukokset.3. Irrota ja tarkasta kaikki suuttimet.

Kaaviot

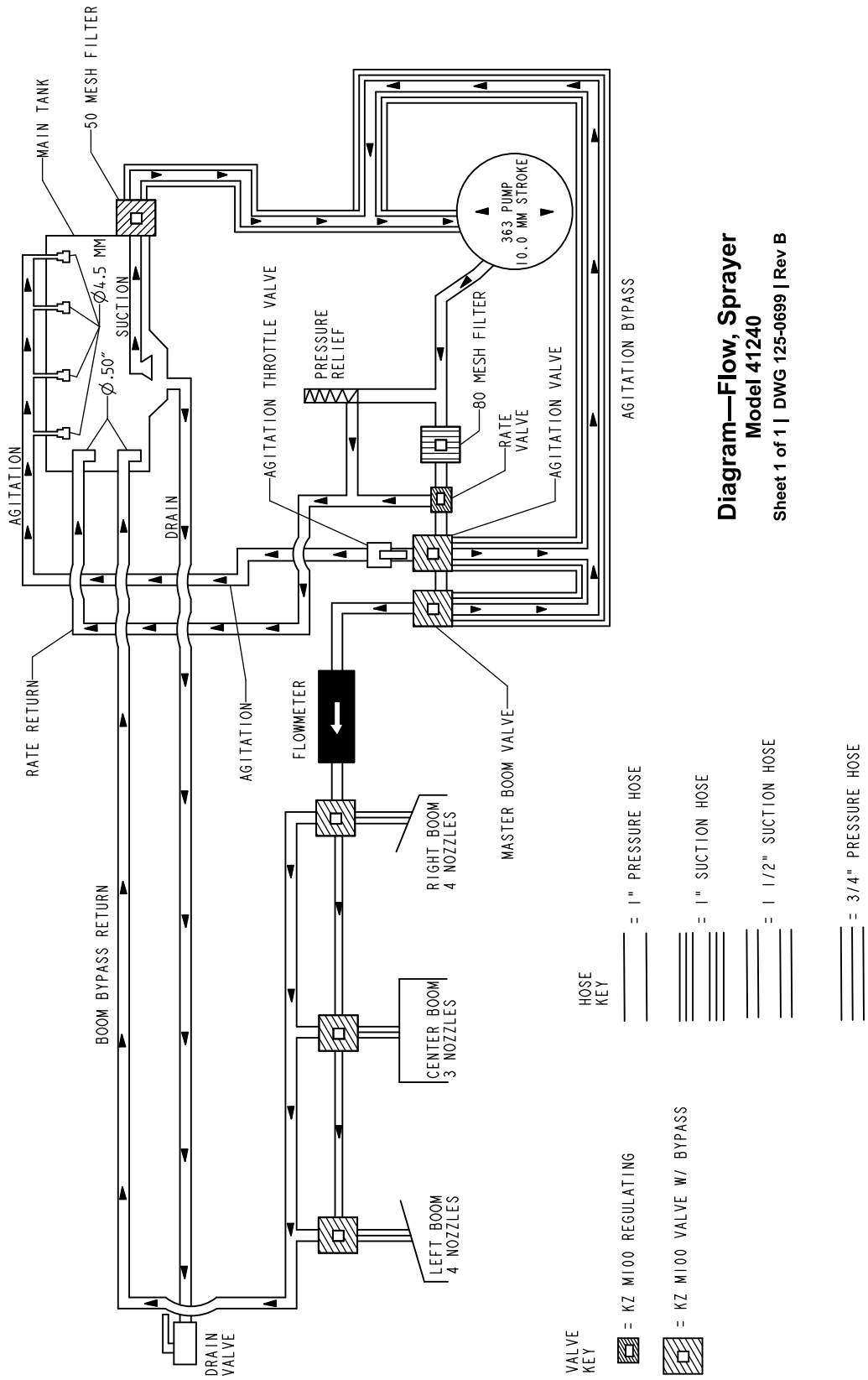

Vuokaavio, ruiskutusjärjestelmä (Rev. B)

g209531

Huomautuksia:

Huomautuksia:

Eurooppalainen tietosuojailmoitus

Toron keräämät tiedot

Toro Warranty Company (Toro) huolehtii asiakkaiden tietosuojasta. Takuuvaatimusten käsittelyä ja mahdollisia tuotteiden takaisinkutsukampanjoita varten pyydämme, että asiakkaat lähettävät henkilötiedot suoraan Torolle tai paikalliselle Toro-jälleenmyyjälle.

Toro-takuujärjestelmä toimii yhdysvaltalaisilla palvelimilla, eivätkä yhdysvaltalaiset tietosuojalait välttämättä tarjoa samanlaista suojaa kuin vastaavat lait asiakkaan omassa maassa.

ANTAMALLA HENKILÖTIEDOT TOROLLE ASIAKAS SUOSTUU SIIHEN, ETTÄ NÄITÄ TIETOJA KÄSITELLÄÄN TÄSSÄ TIETOSUOJAILMOITUKSESSA KUVATULLA TAVALLA.

Tapa, jolla Toro käyttää tietoja

Toro voi käyttää henkilötietoja takuuvaatimusten käsittelyyn, yhteydenottoihin mahdollisissa tuotteiden takaisinkutsukampanjoissa ja muissa mahdollisissa tarkoituksissa, joista kerrotaan erikseen. Toro voi jakaa tietoja Toron sisaryhtiöille, jälleenmyyjille ja muille liiketoimintakumppaneille näiden tarkoitusten yhteydessä. Toro ei myy asiakkaiden henkilötietoja muille yhtiöille. Toro pidättää oikeuden luovuttaa henkilötietoja lain määräämiin tarkoituksiin tai asiaankuuluvien viranomaisten pyynnöstä, Toron järjestelmien toiminnan varmistamiseksi tai Toron turvallisuuden tai muiden käyttäjien turvallisuuden varmistamiseksi.

Henkilötietojen säilytys

Henkilötietoja säilytetään niin kauan kuin niitä tarvitaan niiden alkuperäiseen tarkoitukseen tai muihin asianmukaisiin tarkoituksiin (kuten viranomaismääräysten noudattamiseksi) tai lain määräämän ajan.

Toron vakuutus asiakkaiden henkilötietojen tietosuojasta

Toro pyrkii säilyttämään henkilötietojen tietosuojan kohtuullisten varotoimien avulla. Lisäksi se pyrkii huolehtimaan tietojen tarkkuudesta ja paikkansapitävyydestä.

Henkilötietojen käyttö ja korjaus

Jos haluat tarkistaa henkilötietosi tai korjata niitä, lähetä sähköpostia osoitteeseen legal@toro.com.

Australian kuluttajalainsäädäntö

Australialaiset asiakkaat voivat saada lisätietoja Australian kuluttajalainsäädännöstä pakkauksen sisällä olevasta materiaalista tai paikalliselta Toro-jälleenmyyjältä.



Toron takuu

Kahden vuoden rajoitettu takuu

Ehdot ja takuunalaiset tuotteet

Toro Company ja sen sisaryhtiö Toro Warranty Company antavat yhteisen sopimuksensa mukaisesti tälle Toron kaupalliselle tuotteelle ("tuote") kahden vuoden tai 1 500 käyttötunnin* (kumpi ensin saavutetaan) materiaali- ja valmistusvirhetakuun. Tämä takuu koskee kaikkia tuotteita ilmastajia lukuun ottamatta (katso näiden tuotteiden erillinen takuulauselma). Jos takuehdot täyttyvät, korjaamme tuotteen veloituksetta. Tähän sisältyy vianmääritys, työ, osat ja kuljetus. Tämä takuu alkaa sinä päivämääränä, jolloin tuote toimitetaan alkuperäiselle ostajalle. * Koskee tuotteita, joissa on tunti-laskuri.

Takuuhuollon ohjeet

Ostajan vastuulla on ilmoittaa heti tuotteen maahantuojalle tai valtuutetulle jälleenmyyjälle, jolta tuote on ostettu, kun hän uskoo tuotteessa olevan takuunalaisen vian. Maahantuoja ja jälleenmyyjien yhteystiedot sekä tiedot takuuseen liittyvistä oikeuksista ja vastuista ovat saatavana osoitteesta:

Toro Commercial Products Service Department
Toro Warranty Company
8111 Lyndale Avenue South
Bloomington, MN 55420-1196

+1-952-888-8801 tai +1-800-952-2740
Sähköpostiosoite: commercial.warranty@toro.com

Omistajan vastuut

Tuotteen omistajan vastuulla on huolehtia *käyttöoppaassa* esitetyistä huolloista ja säädöistä. Vaadittavien huoltojen ja säätöjen laiminlyönti voi johtaa takuuvaatimuksen hylkäämiseen.

Takuun ulkopuoliset kohteet ja viat

Kaikki takuuajana ilmenevät tuoteviat ja häiriöt eivät ole valmistus- tai materiaalivirheitä. Tämä takuu ei kata seuraavia:

- Tuoteviat, jotka aiheutuvat muiden kuin Toron varaosien käytöstä tai ylimääräisten tai muutettujen ei-Toro-lisävarusteiden ja -tuotteiden asennuksesta ja käytöstä. Näiden valmistaja saattaa antaa erillisen takuun.
- Tuoteviat, jotka johtuvat suositeltujen huoltojen ja/tai säätöjen laiminlyönnistä. Jos Toro-tuotetta ei huolleta asianmukaisesti *käyttöoppaassa* olevien huolto-ohjeiden mukaisesti, takuu voidaan evätä.
- Tuoteviat, jotka johtuvat tuotteen liian rajusta, huolimattomasta tai piittaamattomasta käytöstä.
- Kuluvat osat, ellei niitä havaita viallisiksi. Tuotteen normaalissa käytössä kuluvia osia ovat esimerkiksi jarrupalat ja -päällysteet, kytkimen päällysteet, terät, kelat, rullat ja laakerit (suljetut tai rasvattavat), kiinteät terät, sytytystulpat, kääntöpyörät ja laakerit, renkaat, suodattimet, hihnat ja tietyt ruiskuttimen osat, kuten kalvot, suuttimet ja sulkuventtiilit jne.
- Ulkopuolisen tekijän aiheuttamat viat. Ulkopuolisina tekijöinä pidetään esimerkiksi säätä, varastointimenetelmiä, likaantumista sekä hyväksymättömien polttoaineiden, jäähdystynesteiden, voiteluaineiden, lisäaineiden, lannoitteiden, veden tai kemikaalien yms. käyttöä.
- Soveltuvista vaatimuksesta poikkeavien polttoaineiden (esim. bensiinin, dieselin tai biodieselin) laatuun tai toimintaan liittyvät ongelmat.

Muut maat kuin Yhdysvallat ja Kanada

Asiakkaat, jotka ovat ostaneet Yhdysvalloista tai Kanadasta maahantuotuja Toro-tuotteita, saavat maansa, maakuntansa tai osavaltionsa mukaiset takuehdot Toro-jälleenmyyjältä. Jos Toro-jälleenmyyjä ei pysty jostain syystä toimittamaan takuuehtoja, on otettava yhteys Toro-maahantuojaan.

- Normaali melu, värinä, kuluminen ja heikentyminen.
- Normaali "kuluminen" kattaa esimerkiksi istuinten vaurioitumisen kulumisen tai hankaamisen seurauksena, maalipintojen kulumisen, naarmuuntuneet tarrat tai ikkunat jne.

Osat

Vaadittavan huollon mukaisesti vaihdettavat osat kuuluvat takuun piiriin niiden määritettyyn vaihtoajankohtaan asti. Tämän takuun mukaisesti vaihdetuille osille annetaan takuu alkuperäisen tuotetakuun ajaksi, ja ne siirtyvät Toron omistukseen. Toro tekee lopullisen päätöksen siitä, korjataanko osa tai kokoonpano vai vaihdetaanko se. Toro voi käyttää takuukorjauksiin kunnostettuja osia.

Syväpurkaus- ja litium-ioniakun takuu:

Syväpurkaus- ja litium-ioniakun käyttöikänsä aikana tuottama kokonaiskilowattituntimäärä on rajallinen. Tapa, jolla akkua käytetään, ladataan ja huolletaan, voi joko pidentää tai lyhentää akun kokonaiskäyttöikää. Kun laitteen akkuja käytetään, niiden mahdollistama työmäärä latauskertojen välillä vähenee hitaasti, kunnes akut ovat kuluneet loppuun. Normaalissa käytössä loppuun kuluneiden akkujen vaihto on tuotteen omistajan vastuulla. Akkujen vaihto voi olla tarpeen tuotteen normaalin takuuajan sisällä omistajan kustannuksella. Huomautus: (Vain litium-ioniakku): litium-ioniakulla on vain osat kattava suhteutettu takuu kolmannelta vuodesta viidenteen vuoteen käyttäjän käyttettyjen kilowattituntien perusteella. Lisätietoja on *käyttöoppaassa*.

Omistaja tekee huollot omalla kustannuksellaan

Moottorin viritys, voitelu, puhdistus ja kiillotus, suodattimien ja jäähdystynesteen vaihto sekä suositeltujen huoltojen suorittaminen ovat esimerkkejä normaaleista huolto-toimista, jotka Toro-tuotteen omistajan on tehtävä omalla kustannuksellaan.

Yleiset ehdot

Tämä takuu oikeuttaa ainoastaan valtuutetun Toro-maahantuojan tai jälleenmyyjän tekemään korjaukseen.

Toro Company ja Toro Warranty Company eivät ole vastuussa epäsuorista, satunnaisista tai välillisistä vahingoista, jotka liittyvät tämän takuun kattamiin Toro-tuotteisiin. Tällaisia vahinkoja voivat olla esimerkiksi korvaavan tuotteen tai huollon hankkimiseen liittyvät kustannukset kohtuullisten vikajaksojen aikana tai kustannukset, jotka aiheutuvat siitä, että tuote ei ole käytettävissä takuuhuollon aikana. Alla esitetty päästötakuu, jos se on sovellettavissa, on ainoa nimenomainen takuu. Kaikki hiljaiset takuut tuotteen sopivuudesta kauppatavaraksi tai tiettyyn tarkoitukseen ovat voimassa vain tämän nimenomaisen takuun ajan.

Joissakin osavaltioissa ei sallita satunnaisten tai välillisten vahinkojen poissulkemista tai hiljaisen takuun kestoon liittyviä rajoituksia, joten yllä mainitut poikkeukset ja rajoitukset eivät välttämättä koske kaikkia ostajia. Tämä takuu antaa ostajalle tiettyjä laillisia oikeuksia. Ostajalla voi olla myös muita oikeuksia, jotka vaihtelevat osavaltioittain.

Moottorin takuuta koskeva huomautus:

Tuotteen päästöjen rajoitusjärjestelmä saattaa kuulua erillisen takuun piiriin Yhdysvaltojen Environmental Protection Agency:n EPA:n ja/tai California Air Resources Boardin CARB:n vaatimusten mukaisesti. Yllä mainitut tunti-rajoitukset eivät koske päästöjen rajoitusjärjestelmän takuuta. Lisätietoja on tuotteen mukana toimitetussa tai moottorin valmistajan oppaisiin sisältyvässä moottorin päästöjärjestelmän takuulauselmassa (Engine Emission Control Warranty Statement).