



**Count on it.**

**Manuale dell'operatore**

# Irroratrice Multi Pro<sup>®</sup> WM per grandi aree verdi

N° del modello 41240—N° di serie 40000000 e superiori

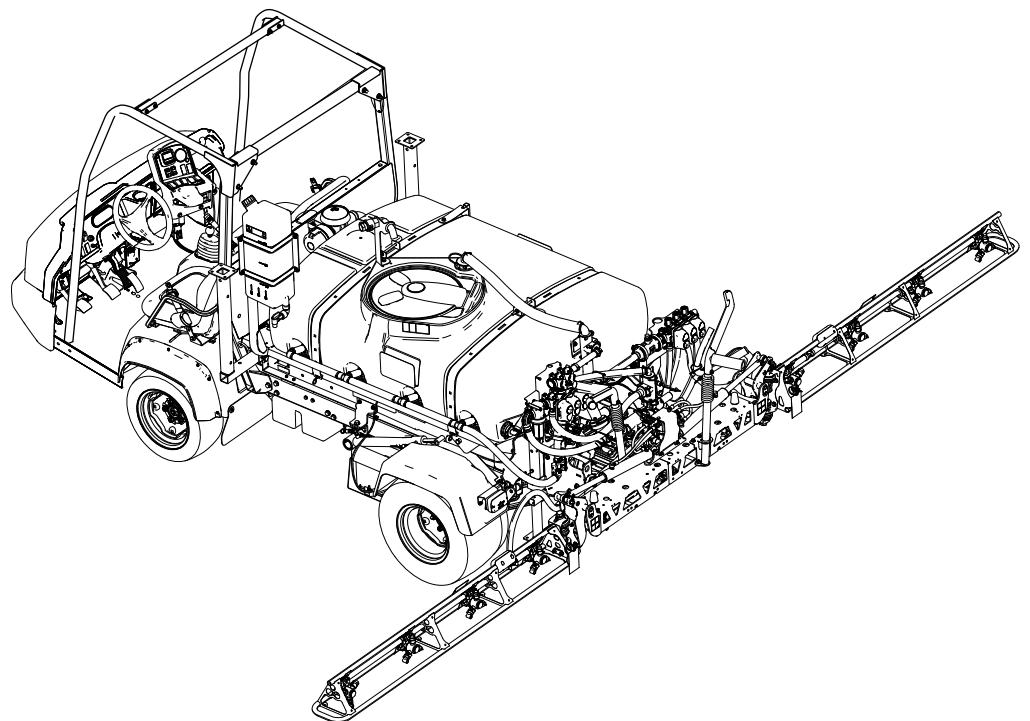

**Nota:** L'installazione della Multi-Pro WM necessita del montaggio di uno o più kit interdipendenti. Per maggiori informazioni rivolgetevi al Distributore Toro autorizzato di zona.



## ⚠ AVVERTENZA

### CALIFORNIA

#### Avvertenza norma "Proposition 65"

L'utilizzo del presente prodotto potrebbe esporre a sostanze chimiche che nello Stato della California sono considerate cancerogene e causa di anomalie congenite o di altre problematiche della riproduzione.

N° del modello \_\_\_\_\_

N° di serie \_\_\_\_\_

Il sistema di avvertimento adottato dal presente manuale identifica i pericoli potenziali e riporta messaggi di sicurezza, identificati dal simbolo di avvertimento (Figura 2), che segnala un pericolo in grado di provocare infortuni gravi o la morte se non si osservano le precauzioni raccomandate.



Figura 2

g000502

1. Simbolo di allerta di sicurezza

## Introduzione

Leggete attentamente il presente manuale al fine di utilizzare e mantenere correttamente il prodotto. Le informazioni qui riportate aiuteranno voi ed altri ad evitare infortuni e a non danneggiare il prodotto. Sebbene la Toro progetti, produca e distribuisca prodotti all'insegna della sicurezza, voi siete responsabili del corretto utilizzo del prodotto in condizioni di sicurezza. Per ricevere materiali di formazione sulla sicurezza e il funzionamento dei prodotti, avere informazioni sugli accessori, ottenere assistenza nella ricerca di un rivenditore o registrare il vostro prodotto, potete contattare Toro direttamente a [www.Exmark.com](http://www.Exmark.com).

Per assistenza, ricambi originali Toro o ulteriori informazioni, rivolgetevi a un Distributore Toro autorizzato o ad un Centro Assistenza Toro, ed abbiate sempre a portata di mano il numero del modello ed il numero di serie del prodotto. Figura 1 illustra la posizione del numero del modello e del numero di serie sul prodotto.



Figura 1

g022350

1. Posizione del numero di serie e del modello

# Indice

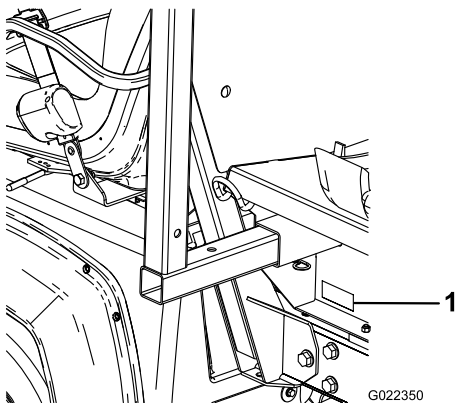
Sicurezza .....	4
Requisiti generali di sicurezza .....	4
Norme di sicurezza .....	4
Addestramento .....	4
Prima dell'uso .....	5
Sicurezza dei prodotti chimici .....	6
Durante l'uso .....	6
Manutenzione.....	8
Adesivi di sicurezza e informativi .....	9
Preparazione .....	14
1 Rimozione del pianale esistente.....	16
2 Preparazione all'installazione del telaio di supporto del serbatoio.....	17
3 Montaggio delle staffe di fissaggio per il supporto del serbatoio.....	18
4 Installazione del telaio di supporto del serbatoio.....	19
5 Montaggio della valvola di spurgo .....	21
6 Scollegamento della batteria.....	22
7 Collegamento del cablaggio preassemblato del sensore di velocità.....	23
8 Accoppiamento della pompa dell'irroratrice .....	24
9 Installazione del quadro di comando sulla macchina .....	24
10 Installazione dei cablaggi elettrici dell'irroratrice .....	25
11 Installazione del portafusibili dell'irroratrice .....	27
12 Collegamento del cablaggio dell'irroratrice alla batteria .....	28
13 Abbassamento del telaio di supporto del serbatoio.....	31
14 Installazione della sezione della barra centrale.....	32
15 Montaggio delle sezioni delle barre sinistra e destra.....	34
16 Installazione dei flessibili della barra .....	36
17 Installazione degli ugelli .....	38
18 Montaggio del serbatoio d'acqua dolce .....	38
19 Montaggio del connettore di riempimento di non ritorno .....	40
20 Controllo delle molle della cerniera della barra .....	41
21 Conservazione dei cavalletti metallici (opzionale).....	41
22 Maggiori informazioni sul vostro prodotto.....	42
Quadro generale del prodotto .....	43
Comandi .....	44
Specifiche .....	46
Funzionamento .....	47
La sicurezza prima di tutto .....	47
Utilizzo dell'InfoCenter.....	47

Preparazione all'uso dell'irroratrice .....	57
Uso dell'irroratrice.....	59
Rabbocco del serbatoio d'acqua dolce.....	59
Rabbocco del serbatoio di irrorazione .....	60
Gestione delle barre .....	60
Irrorazione .....	61
Precauzioni per la cura dei tappeti erbosi quando la macchina è in modalità di utilizzo da ferma .....	62
Suggerimenti per l'irrorazione .....	62
Rimozione dell'ostruzione di un ugello .....	63
Selezione di un ugello.....	63
Pulizia dell'irroratrice .....	63
Taratura dell'irroratrice.....	64
Raccomandazioni filtro di irrorazione .....	69
Manutenzione .....	72
Programma di manutenzione raccomandato .....	72
Lista di controllo della manutenzione quotidiana .....	73
Nota sulle aree problematiche .....	73
Procedure pre-manutenzione .....	74
Accesso alla macchina .....	74
Lubrificazione .....	75
Ingrassaggio dell'irroratrice .....	75
Lubrificazione della pompa dell'irroratrice.....	75
Ingrassaggio delle cerniere delle barre .....	76
Manutenzione dell'irroratrice .....	76
Ispezione dei flessibili .....	77
Cambio del filtro di aspirazione .....	77
Cambio del filtro della pressione .....	77
Cambio del filtro dell'ugello .....	78
Ispezione della pompa dell'irroratrice.....	78
Regolazione delle barre a livello .....	79
Verifica delle boccole orientabili di nylon .....	80
Pulizia .....	80
Pulizia del flussometro.....	80
Pulizia delle valvole dell'irroratrice .....	81
Rimessaggio .....	92
Rimozione dell'irroratrice e del telaio di supporto del serbatoio.....	93
Localizzazione guasti .....	96
Schemi .....	97

# Sicurezza

**Importante:** Leggete e comprendete le informazioni della sezione di sicurezza del *Manuale dell'operatore* per il vostro veicolo Workman prima di utilizzare la macchina.

## Requisiti generali di sicurezza

Questo prodotto è in grado di procurare lesioni agli individui. Rispettate sempre tutte le norme di sicurezza per evitare gravi infortuni alla persona.

- Leggete e comprendete il contenuto di questo *Manuale dell'operatore* prima di avviare il motore.
- Prestate la massima attenzione mentre utilizzate la macchina. Non intraprendete alcuna attività che vi possa distrarre; in caso contrario potreste causare infortuni o danni alla proprietà.
- Utilizzate dispositivi di protezione individuale (DPI) per proteggervi dal contatto con sostanze chimiche. Le sostanze chimiche utilizzate nel sistema di irrorazione possono essere pericolose e tossiche.
- Non mettete le mani o i piedi vicino a componenti in movimento della macchina.
- Non utilizzate la macchina senza che tutti gli schermi e gli altri dispositivi di protezione siano montati e correttamente funzionanti.
- Mantenetevi a distanza da ogni area di scarico degli ugelli dell'irroratrice e dalla deriva degli spruzzi. Tenete gli astanti e i bambini e lontano dall'area di lavoro.
- Non permettete mai che bambini e ragazzi utilizzino la macchina.
- Spegnete il motore, rimuovete la chiave (se in dotazione) e attendete l'arresto completo prima di abbandonare la postazione dell'operatore. Lasciate raffreddare la macchina prima di eseguire interventi di riparazione, manutenzione, pulizia o di rimessarla.

L'errato utilizzo o la manutenzione di questa macchina può causare infortuni. Per ridurre il rischio di incidenti, rispettate le seguenti norme di sicurezza e fate sempre attenzione al simbolo di allarme (▲), che indica: Attenzione, Avvertenza o Pericolo – “norme di sicurezza”. Il mancato rispetto di queste istruzioni può provocare infortuni o morte.

Non tutti gli accessori adatti a questa macchina sono descritti in questo manuale. Fate riferimento al manuale dell'operatore in dotazione con ciascun accessorio per ulteriori istruzioni sulla sicurezza.

# Norme di sicurezza

**Importante:** Questa macchina è progettata principalmente come veicolo fuoristrada e non è destinata all'uso eccessivo su strade pubbliche.

Quando utilizzate la macchina su strade pubbliche, seguite tutti i regolamenti del traffico e utilizzate eventuali accessori aggiuntivi eventualmente richiesti per legge, come luci, indicatori di direzione, segnale di veicolo lento e altri accessori necessari.

**Il Workman è stato concepito e collaudato per offrire un servizio sicuro quando viene utilizzato e mantenuto correttamente. Benché il controllo dei rischi e la prevenzione degli incidenti dipendano dalla progettazione e configurazione della macchina, tali fattori dipendono anche da consapevolezza, attenzione e corretta formazione del personale coinvolto nelle operazioni di utilizzo, manutenzione e rimessaggio della macchina. L'utilizzo o la manutenzione impropri della macchina possono causare infortuni o la morte.**

Il Workman è un veicolo polifunzionale specializzato, progettato unicamente per l'utilizzo off-road. La guida e l'utilizzo della macchina forniscono una sensazione differente da autovetture o autocarri. Prendetevi il tempo necessario per familiarizzare con la macchina.

Non tutti gli accessori adatti al Workman sono descritti in questo manuale. Leggete le *istruzioni di montaggio* di ciascun accessorio per ulteriori informazioni per la sicurezza.

Il rischio di infortuni o incidenti mortali può essere limitato osservando le seguenti istruzioni per la sicurezza:

## Responsabilità del supervisore

- Assicuratevi che gli operatori siano adeguatamente formati e abbiano familiarità con il *Manuale dell'operatore*, il *Manuale dell'operatore* della macchina Workman, il materiale di formazione, il manuale del motore e tutte le etichette sulla macchina Workman.
- Stabilite le vostre procedure e regole operative speciali per le condizioni di lavoro inusuali (ad es. pendenze troppo ripide per l'utilizzo della macchina). Utilizzate l'interruttore di esclusione della terza nel range superiore se una velocità elevata può comportare una situazione di pericolo per la sicurezza o di uso improprio della macchina.

## Addestramento

- Prima di usare la macchina leggete il *Manuale dell'operatore* e il resto del materiale di addestramento.



**Nota:** Nel caso in cui l'operatore o il meccanico non siano in grado di leggere la lingua di redazione del manuale, spetta al proprietario spiegare loro il contenuto del materiale illustrativo.

- Acquisite familiarità con il funzionamento sicuro dell'attrezzatura, dei comandi dell'operatore e dei segnali di sicurezza.
- Tutti gli operatori e i meccanici devono essere addestrati all'uso della macchina. Il proprietario è responsabile dell'addestramento degli operatori.
- Non permettete mai che persone non addestrate azionino l'attrezzatura o effettuino interventi di manutenzione su di essa.

**Nota:** Le normative locali possono imporre limiti all'età dell'operatore.

- Il proprietario/operatore può impedire che si verifichino incidenti o infortuni a se stesso, a terzi e danni alle cose, e ne è responsabile.

## Prima dell'uso

- Utilizzate la macchina soltanto dopo avere letto e compreso il contenuto del presente manuale.
- Non permettete **mai** che bambini e ragazzi utilizzino la macchina.
- Non consentite mai ad altre persone adulte di utilizzare la macchina senza che abbiano prima letto e compreso il *Manuale dell'operatore*. La macchina deve essere utilizzata esclusivamente da persone opportunamente addestrate e autorizzate. Assicuratevi che tutti gli operatori siano fisicamente e mentalmente in grado di utilizzare la macchina.
- Questa macchina è progettata per trasportare l'operatore e un passeggero sul sedile fornito dal costruttore. Non trasportate **mai** eventuali passeggeri aggiuntivi sulla macchina.
- Non utilizzate **mai** la macchina se siete stanchi, malati o sotto l'effetto di alcol o droghe.
- Allacciate la cintura di sicurezza quando utilizzate la macchina e accertatevi che possa essere rilasciata immediatamente in caso di emergenza.
- Acquisite familiarità con i comandi e imparate ad arrestare rapidamente il motore.
- Non togliete i carter, i dispositivi di sicurezza o gli adesivi. Qualora un carter, un dispositivo di sicurezza o un adesivo fossero in cattivo stato, illeggibili o danneggiati, riparateli o sostituiteli prima di riutilizzare la macchina.
- Indossate abbigliamento consono, comprendente occhiali di protezione, pantaloni lunghi, scarpe robuste e antiscivolo o stivali in gomma e guanti.

Non indossate gioielli o indumenti larghi. Legate i capelli lunghi.

- Tenete gli astanti a distanza dalle aree di utilizzo della macchina.
- Evitate di guidare in condizioni di oscurità, soprattutto in zone non familiari. Se è necessario guidare quando è buio, assicuratevi di prestare cautela e utilizzate i fari.
- Prima di utilizzare la macchina controllate sempre tutti i componenti e gli accessori. **Non utilizzate la macchina se notate un'anomalia.** Prima di utilizzare la macchina o l'accessorio, assicuratevi che il problema sia stato risolto.
- Accertatevi che l'area dell'operatore e del passeggero sia pulita e libera da residui chimici e accumuli di detriti.
- Prima di mettere l'impianto sotto pressione verificate che tutti i connettori dei tubi del liquido siano saldamente serrati, e che tutti i flessibili siano in buone condizioni.

**Nota:** Non utilizzate la macchina se perde o è danneggiata.

- Poiché il carburante è altamente infiammabile, maneggiate con cautela.
  - Utilizzate una tanica per carburante approvata.
  - Non rimuovete il tappo dal serbatoio del carburante quando il motore è molto caldo o in funzione. Fate raffreddare il motore prima di eseguire il rifornimento di carburante nella macchina.
  - Non fumate nelle vicinanze del carburante.
  - Riempite il serbatoio del carburante della macchina all'aperto.
  - Riempite il serbatoio del carburante della macchina fino a 2,5 cm circa dall'estremità superiore del serbatoio stesso (base del collo del bocchettone). Non riempite troppo il serbatoio carburante.
  - Tergete il carburante eventualmente versato.

# Sicurezza dei prodotti chimici

## ⚠ AVVERTENZA

I prodotti chimici usati nell'impianto di concimazione/irrorazione possono essere pericolosi per voi, gli astanti, gli animali, le piante, il terreno, ecc.

- Per l'utilizzo di qualsiasi prodotto chimico, leggete e osservate scrupolosamente quanto indicato sulle etichette dei prodotti stessi e nelle schede tecniche di sicurezza dei materiali (MSDS); proteggetevi come raccomandato dal produttore. Quando utilizzate prodotti chimici, lasciate esposta meno pelle possibile. Utilizzate dispositivi di protezione individuale (DPI) per proteggervi dal contatto personale con sostanze chimiche; esempi di dispositivi di protezione individuale includono:
  - occhiali di protezione, occhiali a maschera, e/o maschera protettiva
  - mascherina o mascherina con filtro
  - guanti resistenti alle sostanze chimiche
  - stivali di gomma o altre calzature robuste
  - protezioni auricolari
  - ricambio di abiti puliti, sapone e salviette monouso, da tenere a portata di mano, in caso di fuoriuscite di sostanze chimiche.
- Ricordate che potrebbe essere utilizzato più di un prodotto chimico; è necessario disporre di informazioni su ognuno dei prodotti chimici impiegati.
- Non utilizzate l'irroratrice se non disponete delle suddette informazioni!
- Prima di lavorare sull'impianto di un'irroratrice, assicuratevi che l'impianto sia stato lavato e neutralizzato tre volte, in conformità con le raccomandazioni del produttore (o produttori) delle sostanze chimiche e che tutte le valvole abbiano eseguito il ciclo 3 volte.
- Verificate che nelle vicinanze sia disponibile un'adeguata quantità di acqua pulita e sapone per eliminare immediatamente qualsiasi sostanza chimica con cui potreste venire a contatto.

- Seguite un corso di addestramento opportuno prima di utilizzare o maneggiare prodotti chimici.
- Usate il prodotto chimico adatto al lavoro da eseguire.
- Attenetevi alle istruzioni del produttore per applicare il prodotto chimico con sicurezza. Non superate l'applicazione della pressione dell'impianto consigliata.
- Non rifornite, tarate o pulite l'unità quando le persone, in modo particolare i bambini o gli animali da compagnia sono presenti nell'area.
- Maneggiate i prodotti chimici in un ambiente ben ventilato.
- Tenete dell'acqua fresca a portata di mano, specialmente quando riempite il serbatoio dell'irroratrice.
- Non mangiate, non bevete e non fumate quando lavorate con prodotti chimici.
- Non pulite gli ugelli dell'irroratrice soffiandoci dentro o mettendoli in bocca.
- Non appena possibile, dopo aver lavorato con le sostanze chimiche, lavate sempre le mani e altre parti scoperte del corpo.
- Conservate le sostanze chimiche nelle loro confezioni originali e in un luogo sicuro.
- Smaltite i prodotti chimici inutilizzati e i loro contenitori nel rispetto delle istruzioni impartite dal produttore della sostanza chimica e delle normative locali.
- I prodotti chimici e le esalazioni sono pericolosi. Non entrate mai nel serbatoio e non mettete mai la testa sopra o all'interno del foro di apertura.
- Attenetevi alle norme locali, regionali e statali per la concimazione con o l'irrorazione di prodotti chimici.

## Durante l'uso

### ⚠ AVVERTENZA

I gas di scarico del motore contengono monossido di carbonio, un veleno inodore e letale che può essere fatale.

**Non fate funzionare il motore in interni o in ambienti cintati.**

- Quando la macchina è in movimento, l'operatore e il passeggero devono rimanere seduti. L'operatore deve tenere entrambe le mani sul volante, ogniqualvolta possibile, e il passeggero è tenuto a utilizzare le apposite maniglie. Tenete sempre le braccia e le gambe all'interno della carrozzeria

del veicolo. Non trasportate mai passeggeri nel cassone o sugli accessori. Ricordate che il passeggero potrebbe non prevedere una vostra frenata o sterzata.

- Prestate sempre attenzione ad evitare basse sporgenze come rami di alberi, stipiti di porte e passaggi sopraelevati. Assicuratevi che in alto vi sia spazio sufficiente a far passare con facilità la macchina, le sezioni delle barre dell'irroratrice e la vostra testa.
- All'avviamento del motore:
  - Sedetevi al posto di guida e verificate che il freno di stazionamento sia inserito.
  - Se la vostra macchina è dotata di una leva della PDF o dell'acceleratore manuale, disinnestate la PDF e riportate la leva dell'acceleratore manuale in posizione di SPEGNIMENTO.
  - Spostate la leva del cambio in folle e premete il pedale della frizione.
  - Non tenete il piede sul pedale dell'acceleratore.
  - Girate la chiave dell'interruttore di avviamento sulla posizione di AVVIAMENTO.
- L'utilizzo della macchina richiede la vostra attenzione. Qualora la macchina non venga utilizzata in condizioni di sicurezza, potrebbero derivarne incidenti, ribaltamento della macchina stessa e gravi lesioni o la morte. Guidate con cautela. Per evitare il ribaltamento o la perdita del controllo:
  - Prestate estrema cautela, riducete la vostra velocità e mantenete una distanza di sicurezza attorno a banchi di sabbia, fossati, torrenti, rampe ed eventuali zone non familiari o altri pericoli.
  - Prestate attenzione a buche e ad altri pericoli nascosti.
  - Prestate attenzione quando guidate su pendii ripidi. e normalmente procedete direttamente in su o in giù su pendii, rallentando prima di eseguire curve brusche o di svoltare su pendii. Quando possibile, evitate di svoltare su pendii;
  - Procedete con estrema cautela durante l'utilizzo della macchina su superfici bagnate, ad alta velocità o a pieno carico. Il tempo e la distanza di arresto aumentano a pieno carico. Innestate una marcia inferiore prima di salire o scendere un pendio;
  - Evitate arresti e avviamenti improvvisi. non passate dalla retromarcia alla marcia avanti senza prima esservi fermati completamente;
  - rallentate prima di eseguire curve; Non tentate di effettuare curve brusche, manovre improvvisate o altre azioni di guida non sicure che possano causare una perdita di controllo del veicolo.
- prima di muovervi in retromarcia, guardate indietro e assicuratevi che non vi siano persone dietro di voi; e retrocedete lentamente;
- prestate attenzione al traffico quando attraversate o procedete nei pressi di una strada; e date sempre la precedenza a pedoni e ad altri veicoli. Questa macchina **non** è progettata per l'uso in strade o superstrade. Segnalate sempre l'intenzione di svoltare o di arrestarvi con sufficiente anticipo, perché le altre persone sappiano ciò che desiderate fare. Rispettate tutte le norme previste dal codice della strada.
- L'impianto elettrico e l'impianto di scarico della macchina possono produrre scintille in grado di incendiare materiali esplosivi. Non utilizzate mai la macchina in prossimità o su aree in cui siano presenti polvere o fumi esplosivi nell'aria.
- In fase di spurgo del serbatoio, non consentite a nessuno di trovarsi dietro la macchina e non spurgate il liquido sui piedi di nessuno.
- Qualora non siate certi della sicurezza di funzionamento del veicolo, **interrompete il lavoro** e consultate il vostro supervisore.
- Non toccate il motore o la marmitta di scarico quando il motore è in funzione o subito dopo averlo spento. questi componenti potrebbero essere abbastanza caldi da causare ustioni.
- Se la macchina vibra in modo anomalo, fermatela immediatamente, spegnete il motore, attendete che tutte le parti in movimento si siano fermate e ispezionate la macchina per rilevare la presenza di eventuali danni. Prima di riprenderne l'utilizzo, riparate tutti i danni.
- Prima di scendere dal posto di guida:
  1. Arrestate la macchina.
  2. Togliete il piede dal pedale della trazione e innestate il freno di stazionamento.
  3. Girate la chiave dell'interruttore di avviamento sulla posizione di SPEGNIMENTO
  4. Togliete la chiave dall'interruttore di avviamento.

**Importante: Parcheggiate la macchina su terreno pianeggiante.**
- I lampi possono causare lesioni gravi o morte. Se vedete lampi o udite tuoni vicini all'area in cui vi trovate, non utilizzate la macchina; cercate un riparo.

## Frenatura

- Prima di avvicinarvi ad un ostacolo, rallentate. In questo modo avrete maggiore tempo a disposizione per fermarvi o deviare. L'urto contro un ostacolo può danneggiare la macchina e il

suo contenuto, ma ancor più importante, può infortunare voi ed il passeggero.

- Il peso lordo del veicolo ha un notevole impatto sulla vostra capacità di arresto e/o di svolta. I carichi pesanti e gli accessori rendono più difficili le manovre di arresto o di svolta della macchina. Quanto più pesante è il carico, tanto più tempo sarà necessario per arrestare il veicolo.
- I tappeti erbosi e le pavimentazioni sono sdruciolevoli se bagnati. Il tempo di arresto su superfici bagnate può essere da due a quattro volte superiore rispetto a quello necessario su superfici asciutte. Se guidate in acque ferme sufficientemente profonde da bagnare i freni, questi non funzioneranno fino a quando non si saranno asciugati. Dopo avere guidato nell'acqua, controllate i freni per assicurarvi che funzionino correttamente. Qualora non reagiscano adeguatamente, procedete lentamente esercitando una leggera pressione sul pedale del freno; Ciò asciuga i freni.

## Utilizzo su pendii o su terreno accidentato

### ▲ AVVERTENZA

**Le variazioni improvvise del terreno possono causare il brusco movimento del volante, che può provocare lesioni alle mani e alle braccia.**

- **Riducete la velocità durante l'utilizzo su terreno accidentato e in prossimità di cordoli.**
- **Afferrate il volante sulla circonferenza, senza stringerlo eccessivamente. Tenete le mani lontano dalle razze del volante.**

L'utilizzo della macchina su un pendio può causarne il ribaltamento o il rotolamento, o l'arresto del motore, e la macchina potrebbe non essere più in grado di avanzare sul pendio. Ciò potrebbe causare infortuni.

- Non accelerate rapidamente e non agite bruscamente sui freni durante la discesa di un pendio, soprattutto in caso di trasporto di un carico.
- Non guidate mai trasversalmente su un pendio ripido, ma procedete sempre verso l'alto o verso il basso in linea retta, oppure girate intorno al pendio.
- Se durante la salita di un pendio il motore si arresta oppure non riuscite più ad avanzare, azionate gradualmente i freni e retrocedete lentamente dal pendio in linea retta.
- Le manovre di svolta durante la salita o la discesa su un pendio possono essere pericolose. Qualora dobbiate svoltare su un pendio, procedete

lentamente e con estrema cautela. Non effettuate mai svolte brusche o rapide.

- I carichi pesanti influiscono sulla stabilità. Riducete il peso del carico e rallentate quando lavorate su pendii.
- Evitate di fermarvi sui pendii, soprattutto durante il trasporto di un carico. L'arresto in discesa richiede più tempo dell'arresto in pianura. Se la macchina deve essere arrestata, evitate improvvise variazioni di velocità, che potrebbero causarne il ribaltamento o il rotolamento. Non frenate bruscamente durante lo spostamento indietro, dal momento che ciò potrebbe causare il ribaltamento della macchina.
- Controllate attentamente lo spazio in alto (ovvero, rami, porte, cavi elettrici) prima di guidare sotto eventuali oggetti e non venite a contatto.
- Non togliete il sistema di protezione antiribaltamento (ROPS).
- Riducete la velocità e il carico durante l'utilizzo su terreno accidentato o irregolare, e in prossimità di cordoli, buche e altre variazioni improvvise del terreno. I carichi potrebbero spostarsi, rendendo instabile l'irroratrice.

## Carico

Il peso del carico può spostare il centro di gravità del Workman e modificare il modo di manovrarlo. Per evitare la perdita del controllo e infortuni, seguite le indicazioni sotto riportate.

- Riducete il peso del carico durante l'utilizzo del veicolo su pendii o terreno accidentato, onde evitarne il ribaltamento o il capovolgimento.
- Tenete presente che i carichi liquidi possono spostarsi. Lo spostamento si verifica con maggiore frequenza durante le svolte, la salita o la discesa dai pendii, e con l'improvvisa variazione di velocità o la guida su superfici accidentate. Lo spostamento dei carichi può causare il ribaltamento del veicolo.
- Durante l'utilizzo con un carico pesante, riducete la velocità e mantenete una distanza di frenata sufficiente. Non azionate improvvisamente i freni. Agite con maggiore cautela sui pendii.
- Non dimenticate che i carichi pesanti aumentano la distanza di arresto e riducono la capacità di svoltare rapidamente senza ribaltarsi.

## Manutenzione

- Permettete solo a personale qualificato e autorizzato di effettuare interventi di manutenzione, riparazione, regolazione o ispezione della macchina.

- Prima di effettuare interventi di manutenzione o regolazione alla macchina, parcheggiate la macchina su una superficie pianeggiante, inserite il freno di stazionamento, spegnete il motore e togliete la chiave per evitare che qualcuno avvii accidentalmente il motore.
- Svuotate il serbatoio prima di inclinare o rimuovere l'irroratrice dalla macchina e prima del rimessaggio.
- Non lavorate mai sotto la macchina senza utilizzare l'asta di supporto del serbatoio.
- Assicuratevi che tutti i connettori delle tubazioni idrauliche siano serrati e che tutti i flessibili e le tubazioni idraulici siano in buone condizioni prima di applicare pressione al sistema.
- Tenete corpo e mani lontano da perdite filiformi che eiettano fluido idraulico pressurizzato. Per verificare la presenza di eventuali perdite, utilizzate carta o cartone, non le mani.

### ⚠ PERICOLO

**Il fluido idraulico che fuoriesce sotto pressione può avere una forza sufficiente da penetrare la pelle e causare gravi danni.**

**Se il fluido penetra accidentalmente nella pelle è necessario farlo asportare entro poche ore da un medico che abbia dimestichezza con questo tipo di infortunio, diversamente subentrerà la cancrena.**

- Prima di scollegare l'impianto idraulico o di effettuare su di esso qualsiasi intervento, eliminate la pressione dall'intero impianto spegnendo il

motore, spostando la valvola di scarico rapido da "sollevare" ad "abbassare", e/o abbassando il serbatoio e gli accessori. Se il serbatoio deve rimanere sollevato, fissatelo con il supporto di sicurezza.

- Per assicurarvi che l'intera macchina sia in buone condizioni, mantenete opportunamente serrati tutti i dadi, i bulloni e le viti.
- Per ridurre il rischio di incendio, eliminate eccessive quantità di grasso, erba, foglie e i residui accumulatisi nell'area del motore.
- Se il motore deve essere mantenuto in funzione per eseguire un intervento di regolazione, tenete le mani, i piedi, gli indumenti e le altre parti del corpo distanti dal motore e dalle parti in movimento. Tenete a distanza gli astanti.
- Non utilizzare il motore a regime eccessivo alterando la taratura del regolatore. Il motore ha un regime massimo di 3.650 giri/min. Per garantire sicurezza e precisione, fate controllare la velocità massima del motore a un distributore Toro autorizzato con un tachimetro.
- Qualora siano necessari interventi di assistenza o di riparazione importanti, rivolgetevi ad un Distributore Toro autorizzato.
- Per garantire prestazioni ottimali e mantenere sempre la macchina in conformità con le norme di sicurezza, utilizzate esclusivamente ricambi e accessori originali Toro. L'utilizzo di parti di ricambio e accessori di altri produttori può essere pericoloso e rendere nulla la garanzia.
- Fate riferimento al *Manuale dell'operatore* della vostra macchina Workman per ulteriori istruzioni di manutenzione.

## Adesivi di sicurezza e informativi



Gli adesivi di sicurezza e di istruzione sono chiaramente visibili e sono affissi accanto a zone particolarmente pericolose. Sostituite eventuali adesivi danneggiati o mancanti.

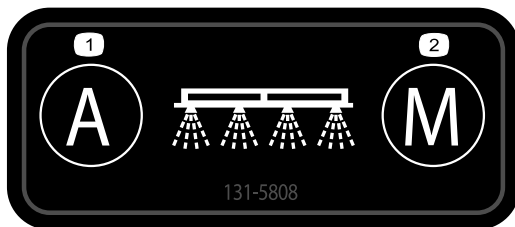

131-5808

decal131-5808

1. Automatico – comando del volume a circuito chiuso
2. Manuale – comando del volume a circuito aperto

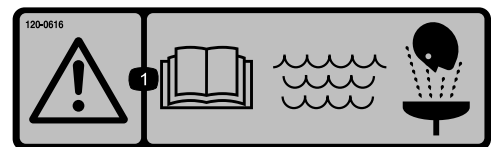

120-0616

decal120-0616

1. Avvertenza – leggete il *Manuale dell'operatore*; in caso di pronto soccorso procedete al lavaggio con acqua dolce pulita.



120-0622

decal120-0622

1. Avvertenza – leggete il *Manuale dell'operatore*.
2. Avvertenza – non entrate nel serbatoio dell'irroratrice.
3. Pericolo di ustioni da sostanze chimiche e di inalazione di gas tossici – indossare dispositivi di protezione delle mani, della pelle, degli occhi e delle vie respiratorie.

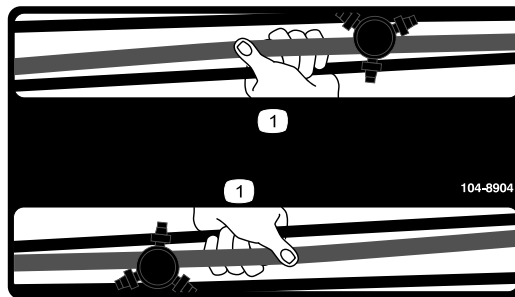

104-8904

decal104-8904

1. Afferrate la barra in questo punto.



127-6976

decal127-6976

127-6976

1. Riduci
2. Aumenta

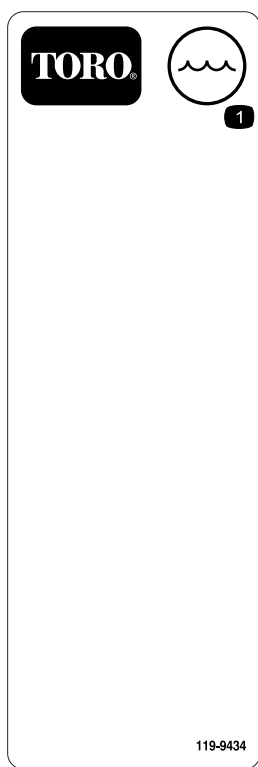

119-9434

decal119-9434

1. Contenuto del serbatoio



120-0617

decal120-0617

1. Serio pericolo di ferita di mani, punto di presa – non avvicinatevi ai giunti in movimento.
2. Pericolo di schiacciamento – tenete gli astanti a distanza di sicurezza dalla macchina.

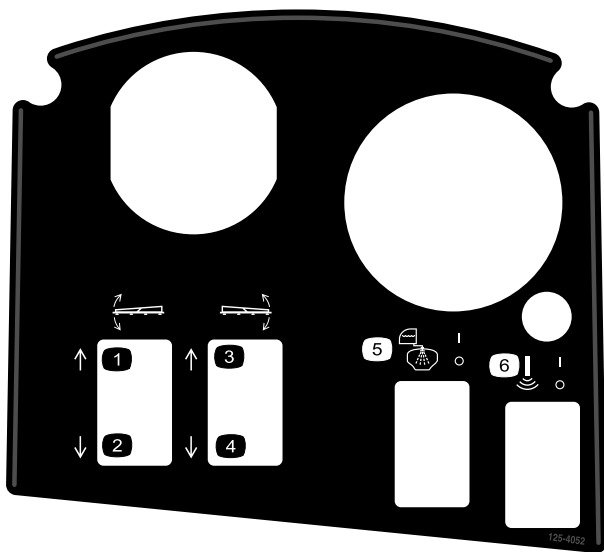

**125-4052**

decal125-4052

- |                              |  |
|------------------------------|--|
| 1. Solleva la barra sinistra | 4. Abbassa la barra destra                     |
| 2. Abbassa la barra sinistra | 5. Risciacquo serbatoio accensione/spegnimento |
| 3. Solleva la barra destra   | 6. Sonic Boom accensione/spegnimento           |

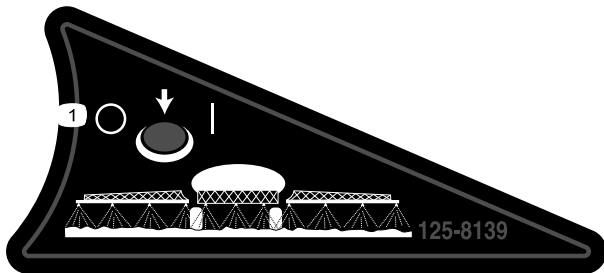

**125-8139**

decal125-8139

1. Barre irroratrici accensione/spegnimento

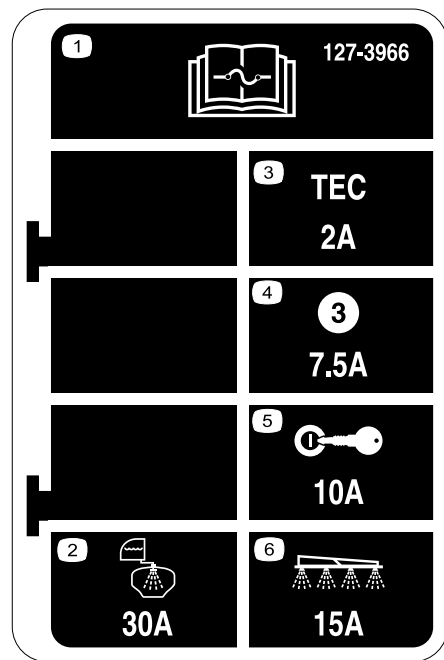

**127-3966**

decal127-3966

- |   |                                 |
|---|---------------------------------|
| 1. Per informazioni sui fusibili leggete il <i>Manuale dell'operatore</i> . | 4. 7,5A – uscita controller TEC |
| 2. 30A – risciacquo serbatoio   | 5. 10A – accensione             |
| 3. 2A – logica controller TEC   | 6. 15A – barra irroratrice      |

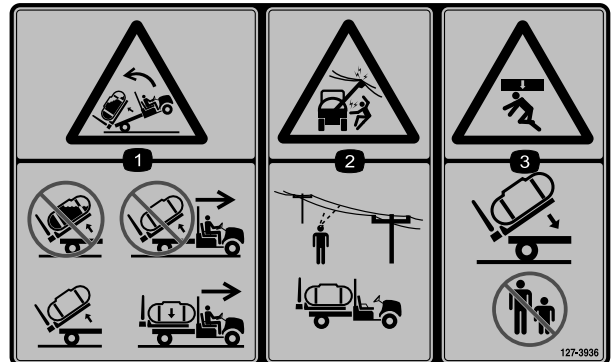

**127-3936**

decal127-3936

- |  |  |
|--|--|
| 1. Pericolo di ribaltamento all'indietro – non sollevate un serbatoio pieno e non muovete la macchina con il serbatoio pieno. Sollevate il serbatoio solo se vuoto e muovete la macchina solo se il serbatoio è vuoto. | 3. Pericolo di schiacciamento – tenete gli astanti a distanza quando abbassate il serbatoio. |
| 2. Pericolo di scossa elettrica da cavi elettrici sopraelevati – verificate che nell'area non vi siano cavi elettrici sopraelevati prima di azionare la macchina.  |  |



127-3937

decal127-3937

1. Avvertenza – non calpestate.
2. Avvertenza – non avvicinatevi alle superfici calde.
3. Pericolo di smembramento, nastro – tenetevi a distanza dalle parti in movimento. Non rimuovete i carter e le protezioni.

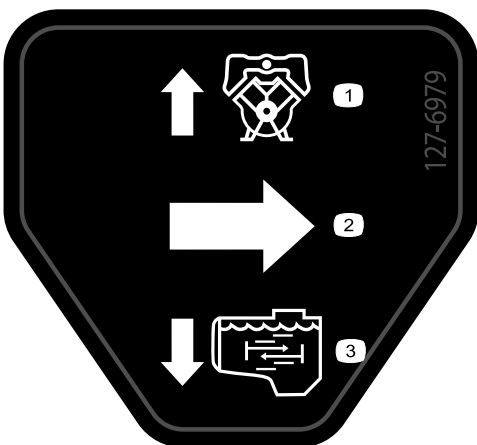

127-6979

decal127-6979

1. Portata di ritorno di bypass 3. Portata dell'agitatore
2. Portata

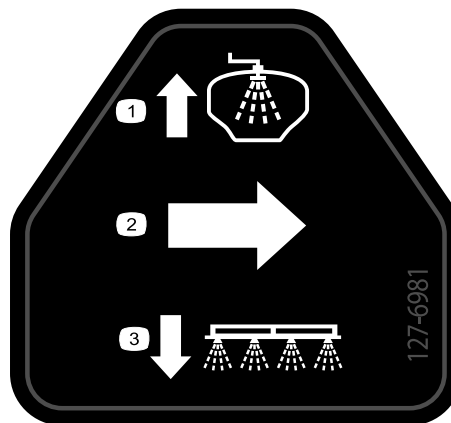

127-6981

decal127-6981

1. Portata di ritorno di bypass 3. Sprayer con barra
2. Portata

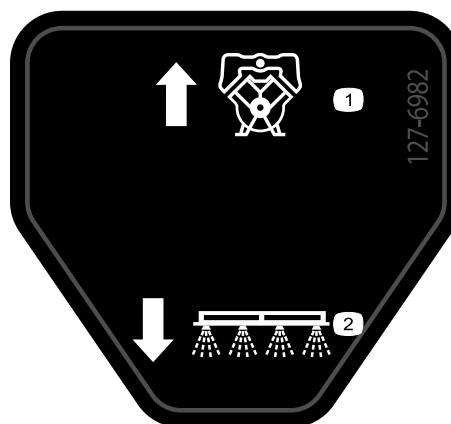

127-6982

decal127-6982

1. Portata di ritorno di bypass 2. Sprayer con barra



127-6984

decal127-6984

1. Portata
2. Portata di ritorno del serbatoio



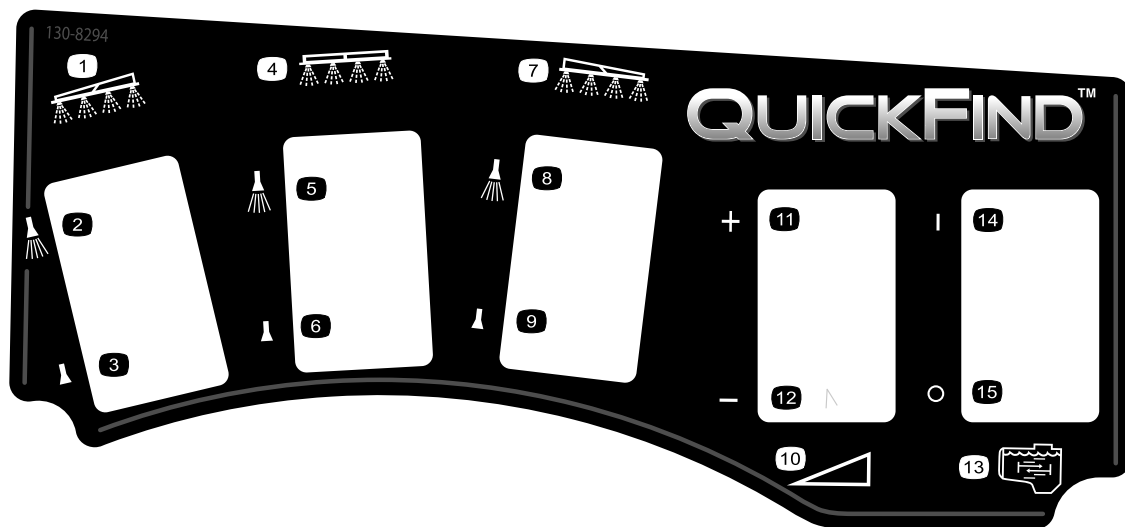

decal130-8294

### 130-8294

- |  |  |  |                           |
|--|--|--|---------------------------|
| 1. Barra sinistra                            | 5. Irroratrice barra centrale<br>attivata    | 9. Irroratrice barra destra<br>disattivata | 13. Agitatore             |
| 2. Irroratrice barra sinistra<br>attivata    | 6. Irroratrice barra centrale<br>disattivata | 10. Velocità                               | 14. Agitatore attivato    |
| 3. Irroratrice barra sinistra<br>disattivata | 7. Barra destra                              | 11. Aumenta la velocità                    | 15. Agitatore disattivato |
| 4. Barra centrale                            | 8. Irroratrice barra destra<br>attivata      | 12. Diminuisci la velocità                 |                           |

# Preparazione

## Parti sciolte

Verificate che sia stata spedita tutta la componentistica, facendo riferimento alla seguente tabella.

Procedura	Descrizione	Qté	Uso
<b>1</b>	Non occorrono parti	–	Rimozione del pianale esistente.
<b>2</b>	Kit presa di forza posteriore, veicolo polifunzionale robusto Workman (Modelli serie HD con trasmissione manuale) Kit di finitura irrigatore Multi Pro WM per grandi aree verdi, veicolo polifunzionale manuale Workman (Modelli serie HD con trasmissione manuale) Kit di finitura irrigatore Multi Pro WM per grandi aree verdi, veicolo polifunzionale manuale Workman (Modelli serie HD con trasmissione manuale) Kit di finitura irrigatore Multi Pro WM per grandi aree verdi, veicolo polifunzionale automatico Workman (Modelli automatici HDX)	1 1 1 1	Preparazione all'installazione della sezione della barra centrale.
<b>3</b>	Staffe di fissaggio	2	Installazione delle staffe di fissaggio per accessori.
<b>4</b>	Gruppo serbatoio e telaio di supporto Perni con testa Perno a testa rastremata Forcelle Acciarini Bullone (½" x 1½") Dadi (½")	1 2 2 2 4 2 2	Installazione del telaio di supporto del serbatoio.
<b>5</b>	Non occorrono parti	–	Montaggio della valvola di spurgo.
<b>6</b>	Non occorrono parti	–	Scollegamento della batteria.
<b>7</b>	Non occorrono parti	–	Collegamento del cablaggio preassemblato del sensore di velocità.
<b>8</b>	Non occorrono parti	–	Accoppiamento della pompa dell'irroratrice.
<b>9</b>	Staffa di montaggio del quadro Dado di bloccaggio flangiato (5/16") Bullone a testa flangiata (5/16") Boccola di plastica Quadro di comando Perno del fermaglio a molla Manopola	1 3 3 2 1 1 1	Installazione del quadro di comando sulla macchina.
<b>10</b>	Fermagli a J Bullone (¼" x ¾") Dado flangiato (¼")	3 1 1	Montaggio del quadro di comando sulla macchina.

Procedura	Descrizione	Qté	Uso
<b>11</b>	Adesivo fusibile (127-3966)	1	Installazione del quadro di comando e del cablaggio elettrico.
<b>12</b>	Bullone del morsetto della batteria Dado del serrafilò Coperchio – largo (morsetto della batteria – rosso)	2 2 1	Collegamento del cablaggio dell'irroratrice alla batteria.
<b>13</b>	Bullone (½" x 1½") Dado di bloccaggio (½")	2 2	Abbassamento del telaio di supporto del serbatoio.
<b>14</b>	Gruppo della barra centrale Bullone (¾" x 1") Dado di bloccaggio flangiato (¾") Barra per il trasferimento Bullone (½" x 1¼") Dado flangiato (½")	1 10 10 2 4 4	Installazione della sezione della barra.
<b>15</b>	Sezione della barra sinistra Sezione della barra destra Bulloni a testa flangiata (¾" x 1¼") Piastre di supporto Dadi di bloccaggio flangiati (¾") Perno con testa Coppiglia	1 1 8 8 8 2 2	Montaggio delle sezioni delle barre sinistra e destra.
<b>16</b>	Fascette stringitubo Serratubi a R Bullone di spallamento Rondella Dado	3 2 2 2 2	Installazione dei flessibili della barra.
<b>18</b>	Serbatoio d'acqua dolce Gomito a 90° (¾" NPT) Rubinetto a 90° Supporto del serbatoio d'acqua dolce Fascetta di tenuta Bullone a testa flangiata (5/16" x 5/8") Dado di bloccaggio flangiato (5/16") Tubo di supporto (serbatoio d'acqua dolce) Controdado (5/16") Bullone (5/16" x 1") Bullone di spallamento (½" x 1-15/16") Bullone (5/16" x 2¼") Rondella (5/16")	1 1 1 1 4 4 10 1 1 1 2 2 2	Montaggio del serbatoio d'acqua dolce.
<b>19</b>	Gruppo connettore di riempimento Bullone a testa flangiata (5/16" x ¾")	1 1	Montaggio del connettore di riempimento di non ritorno.
<b>20</b>	Non occorrono parti	–	Controllo delle molle della cerniera della barra.
<b>21</b>	Cavalletto metallico anteriore Cavalletto metallico posteriore Coppiglia Perno con testa (4½") Perno con testa (3") Manopola	2 2 4 2 2 2	Conservazione dei cavalletti metallici (opzionale)

Procedura	Descrizione	Qté	Uso
<b>22</b>	Manuale dell'operatore	1	Letture del manuale e visione del materiale di addestramento prima dell'utilizzo della macchina.
	Materiale di addestramento dell'operatore	1	
	Scheda di registrazione	1	
	Guida alla scelta	1	
	Scheda d'ispezione preconsegna	1	

**Importante:** L'irroratrice Multi-Pro WM richiede l'installazione di un ROPS a 4 montanti o una cabina con il veicolo Workman.

**Nota:** Stabilite i lati sinistro e destro della macchina dalla normale postazione di guida.

# 1

## Rimozione del pianale esistente

Non occorrono parti

### Procedura

#### ⚠ ATTENZIONE

Il pianale completo pesa circa 95 kg. Potete ferirvi se rimuovete il pianale senza aiuto.

- **Non provate a installare o rimuovere il pianale da soli.**
  - **Fatevi aiutare da altre due o tre persone oppure usate un carroponte.**
1. Parcheggiate la macchina su terreno pianeggiante, inserite il freno di stazionamento e avviate il motore.
  2. Spostate la leva di sollevamento idraulico e abbassate il pianale fin quando i perni con testa dell'estremità dell'asta dei cilindri di sollevamento non si saranno allentati negli intagli di montaggio delle piastre di montaggio del pianale.
  3. Rilasciate la leva di sollevamento idraulico, innestate la leva di bloccaggio del sollevamento idraulico e spegnete il motore; fate riferimento al *Manuale dell'operatore* della vostra macchina.
  4. Rimuovete le coppiglie ad anello dalle estremità esterne dei perni con testa dell'asta del cilindro ([Figura 3](#)).

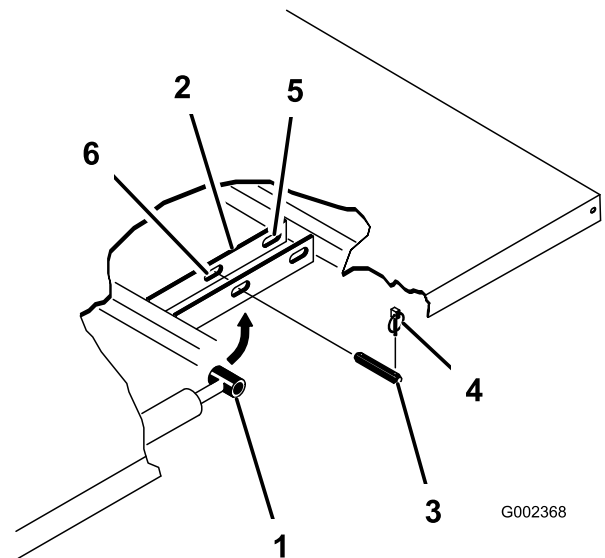

**Figura 3**

1. Estremità dell'asta del cilindro
  2. Piastra di montaggio del pianale
  3. Perno con testa
  4. Coppiglia ad anello
  5. Fessure posteriori (pianale integrale)
  6. Fessure anteriori (pianale 2/3)
5. Rimuovete i perni con testa che fissano le estremità dell'asta del cilindro alle piastre di fissaggio del pianale, premendoli verso la linea centrale della macchina ([Figura 3](#)).
  6. Rimuovete gli acciarini e i perni con testa che fissano le staffe orientabili del pianale ai profilati del telaio della macchina ([Figura 4](#)).

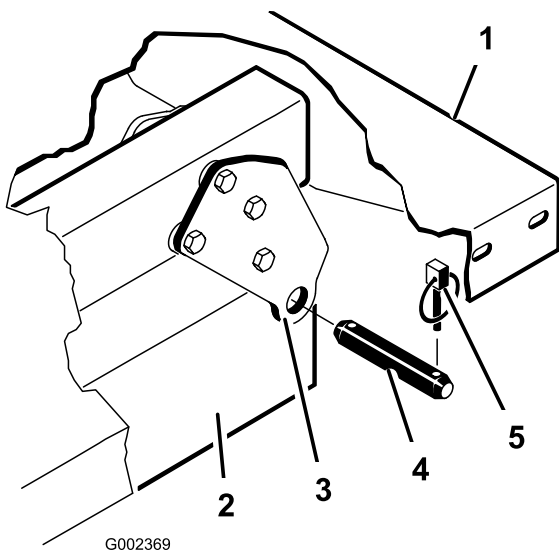

**Figura 4**

- |   |                        |
|---|------------------------|
| 1. Angolo sinistro posteriore del pianale | 4. Perno con testa     |
| 2. Profilato del telaio del veicolo       | 5. Coppiglia ad anello |
| 3. Piastra di rotazione                   |                        |

7. Sollevate il pianale dal veicolo.
8. Riponete i cilindri di sollevamento negli anelli a gancio.

# 2

## Preparazione all'installazione del telaio di supporto del serbatoio

Parti necessarie per questa operazione:

1	Kit presa di forza posteriore, veicolo polifunzionale robusto Workman (Modelli serie HD con trasmissione manuale)
1	Kit di finitura irrigatore Multi Pro WM per grandi aree verdi, veicolo polifunzionale manuale Workman (Modelli serie HD con trasmissione manuale)
1	Kit di finitura irrigatore Multi Pro WM per grandi aree verdi, veicolo polifunzionale manuale Workman (Modelli serie HD con trasmissione manuale)
1	Kit di finitura irrigatore Multi Pro WM per grandi aree verdi, veicolo polifunzionale automatico Workman (Modelli automatici HDX)

## Installazione del kit presa di forza posteriore per veicoli polifunzionali robusti Workman (Modelli serie HD con trasmissione manuale)

Per i modelli Workman della serie HD e HDX con trasmissione manuale, installate completamente il Kit presa di forza posteriore per veicoli polifunzionali robusti Workman; fate riferimento alle *Istruzioni di montaggio* del Kit presa di forza posteriore per veicoli polifunzionali robusti Workman.

## Kit idraulico ad alto flusso, veicolo polifunzionale automatico Workman HDX (Modelli automatici non TC HDX)

Installate completamente il Kit idraulico ad alto flusso per veicoli polifunzionali automatici Workman HDX; fate riferimento alle *Istruzioni di montaggio* per il Kit idraulico ad alto flusso, veicolo polifunzionale automatico Workman HDX.

## Sollevamento del telaio di supporto dell'irroratrice

Utilizzando attrezzatura di sollevamento con capacità di 408 kg, sollevate il telaio di supporto del serbatoio

dalla gabbia di imballaggio nei 2 punti di sollevamento anteriori e 2 posteriori (Figura 5).

**Nota:** Accertatevi che il telaio di supporto del serbatoio venga sollevato a un'altezza adeguata per montare i cavalletti.

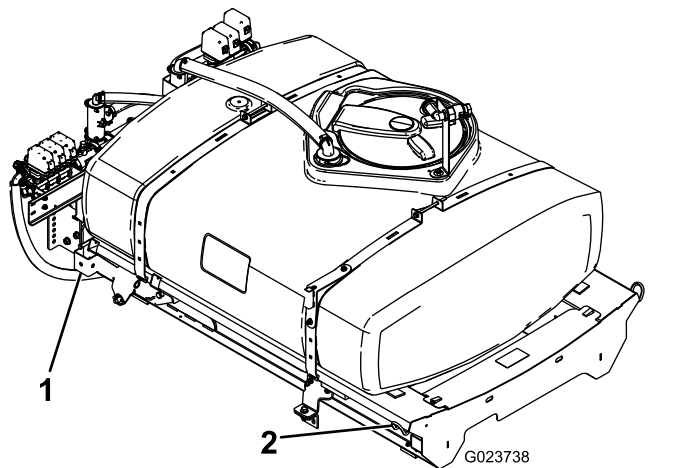

**Figura 5**

1. Punto di sollevamento posteriore      2. Punto di sollevamento anteriore

## Kit di finitura irrigatore Multi Pro Workman per grandi aree verdi, veicolo polifunzionale manuale (Modelli serie HD con trasmissione manuale)

Per i modelli Workman della serie HD e HDX con trasmissione manuale, completate i passaggi nel Kit di finitura irrigatore Multi Pro WM per grandi aree verdi dei veicoli polifunzionali manuali Workman; fate riferimento alle Istruzioni di montaggio del Kit di finitura irrigatore Multi Pro WM per grandi aree verdi, veicolo polifunzionale manuale Workman.

## Kit di finitura irrigatore Multi Pro Workman per grandi aree verdi (Modelli automatici HDX)

Per i modelli Workman della serie HDX automatici, completate i passaggi nel Kit di finitura irrigatore Multi Pro WM per grandi aree verdi per i veicoli polifunzionali automatici Workman; fate riferimento alle Istruzioni di montaggio del Kit di finitura irrigatore Multi Pro WM per grandi aree verdi, veicolo polifunzionale automatico Workman.

# 3

## Montaggio delle staffe di fissaggio per il supporto del serbatoio

Parti necessarie per questa operazione:

2	Staffe di fissaggio
---	---------------------

### Procedura

1. Rimuovete i 2 bulloni a testa flangiata posteriori e i 2 dadi di bloccaggio flangiati che fissano la staffa di supporto del tubo del motore al telaio della macchina (Figura 6).

**Nota:** Conservate gli elementi di fissaggio per il loro successivo riutilizzo.

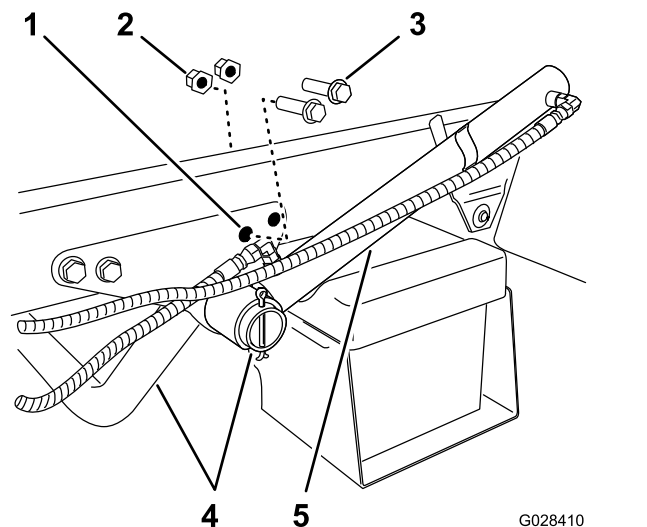

**Figura 6**

- |   |                                |
|---|--------------------------------|
| 1. Foro posteriore – staffa di supporto | 4. Tubo di supporto del motore |
| 2. Dado di bloccaggio flangia           | 5. Cilindro di sollevamento    |
| 3. Bullone a testa flangiata            |                                |

2. Ruotate il cilindro di sollevamento per avere spazio libero a sufficienza per installare la staffa di fissaggio per il telaio di supporto del serbatoio (Figura 6).
3. Montate le staffe di fissaggio sulla staffa di supporto e il telaio utilizzando i 2 bulloni a testa flangiata e dadi di bloccaggio flangiati che avete rimosso al passaggio 1 (Figura 7).

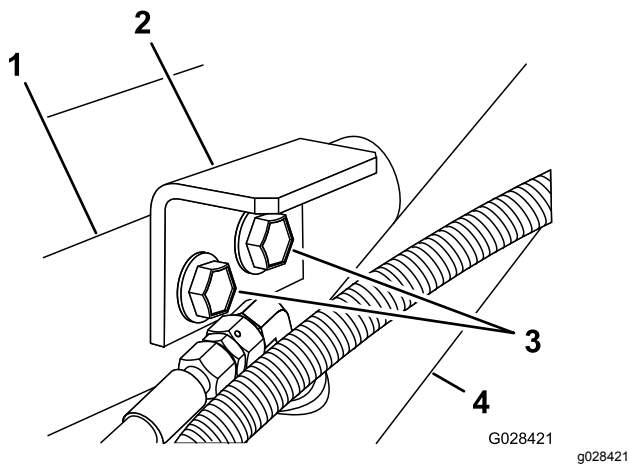

**Figura 7**

- |   |                              |
|---|------------------------------|
| 1. Staffa di supporto (tubo del motore)                   | 3. Bulloni a testa flangiata |
| 2. Staffa di fissaggio (telaio di supporto del serbatoio) | 4. Cilindro di sollevamento  |

4. Serrate i bulloni e i dadi a 91–113 N·m.
5. Ripetete i passaggi da 1 a 4 sul lato opposto della macchina.

# 4

## Installazione del telaio di supporto del serbatoio

Parti necessarie per questa operazione:

1	Gruppo serbatoio e telaio di supporto
2	Perni con testa
2	Perno a testa rastremata
2	Forcelle
4	Acciarini
2	Bullone (½" x 1½")
2	Dadi (½")

## Procedura

### ⚠ PERICOLO

**Il gruppo serbatoio dell'irroratrice rappresenta un pericolo potenziale. Se non viene sostenuto adeguatamente durante il montaggio o la rimozione, il gruppo può spostarsi o cadere e ferire voi o gli astanti.**

**Utilizzate le cinghie e un sistema di sollevamento sopraelevato per supportare il gruppo del serbatoio dell'irroratrice durante l'installazione, la rimozione o qualsiasi intervento di manutenzione, ogniqualvolta rimuovete i dispositivi di fissaggio.**

1. Usando un mezzo di sollevamento, alzate il gruppo del telaio di supporto del serbatoio (Figura 8) e posizionate sopra il telaio del veicolo con la pompa e i gruppi valvola rivolti verso la parte posteriore.

**Nota:** Fatevi aiutare da un'altra persona per eseguire le fasi successive.

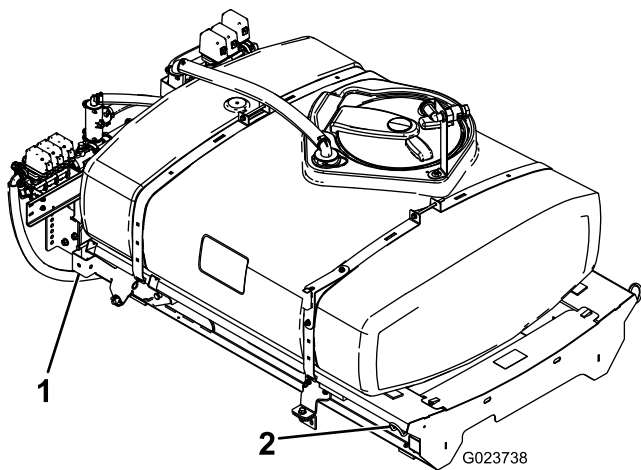

**Figura 8**

1. Punto di sollevamento posteriore      2. Punto di sollevamento anteriore

2. Fate scendere lentamente il telaio di supporto del serbatoio sul telaio della macchina.
3. Estendete i cilindri di sollevamento fino alle staffe sul telaio di supporto del serbatoio e allineate i raccordi dei cilindri con i fori presenti sulle staffe del telaio di supporto del serbatoio (Figura 9).

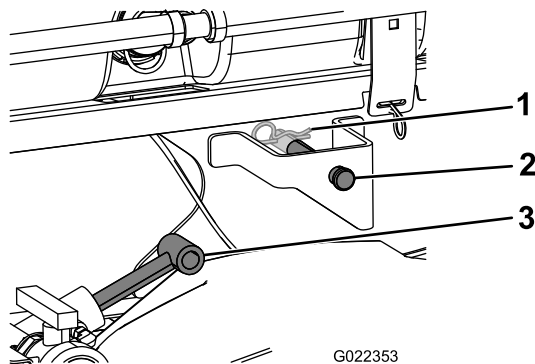

**Figura 9**

1. Coppiglia      3. Cilindri di sollevamento  
2. Perno con testa

4. Fissate il telaio di supporto del serbatoio ai cilindri di sollevamento con i perni con testa e le coppiglie su entrambi i lati della macchina.
5. Allineate i fori nelle barre di articolazione della parte posteriore del gruppo del telaio di supporto del serbatoio con i fori nel tubo di articolazione del pianale nella parte terminale del telaio del veicolo (Figura 10).

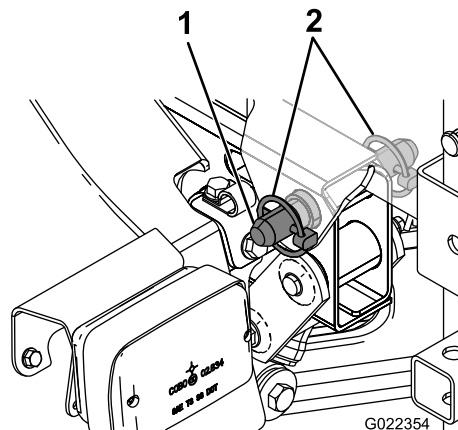

**Figura 10**

1. Perno a testa rastremata      2. Acciarino

6. Installate un perno con testa rastremata e 2 acciarini sulla barra di articolazione per fissare il gruppo serbatoio al telaio (Figura 10).
7. Estendete i cilindri di sollevamento fino a sollevare il serbatoio e sostenere il suo peso.

**Nota:** Scollegate il gruppo serbatoio dall'attrezzatura di sollevamento.

8. Staccate il supporto del pianale dalle staffe su cui è riposto, sulla parte posteriore del pannello del sistema ROPS (Figura 11).

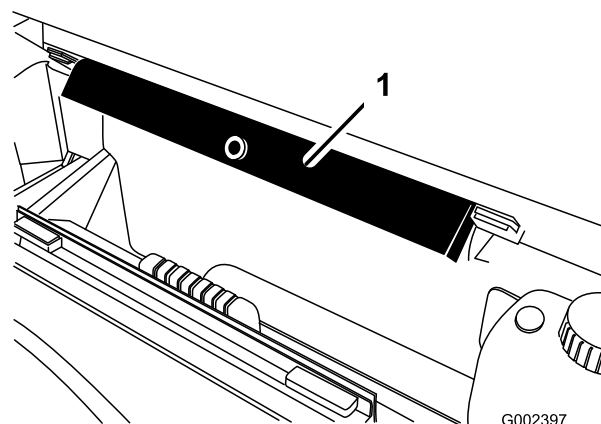

**Figura 11**

1. Supporto del pianale

9. Spingete il supporto del pianale sull'asta del cilindro, assicurandovi che le alette alle estremità del supporto poggino sull'estremità della canna del cilindro e sull'estremità dell'asta del cilindro (Figura 12).



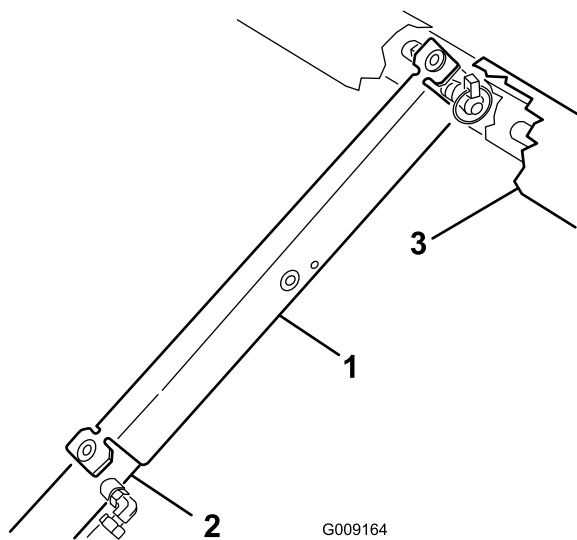

**Figura 12**

- 1. Supporto del pianale
- 2. Cilindro di sollevamento
- 3. Telaio del supporto

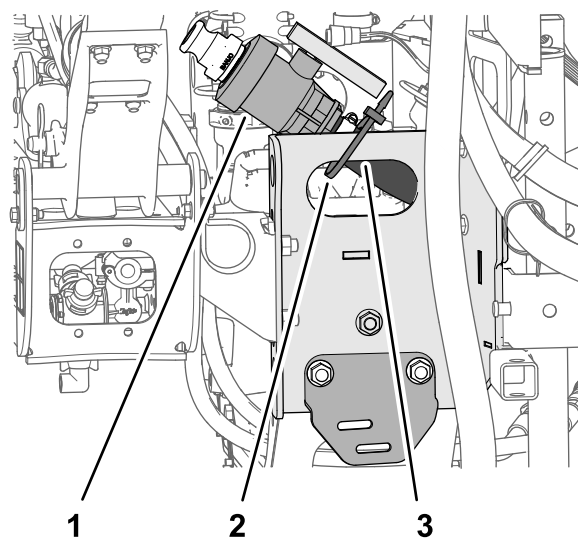

**Figura 13**

- 1. Valvola di spurgo
- 2. Fascetta per cavi
- 3. Profilato del pattino

- 2. Spostate la valvola di spurgo e il flessibile all'esterno del profilato del pattino ([Figura 14A](#)).

# 5

## Montaggio della valvola di spurgo

Non occorrono parti

### Procedura

- 1. Rimuovete la fascetta per cavi che fissa la valvola di spurgo e il flessibile del serbatoio dell'irroratrice al profilato del pattino ([Figura 13](#)).



Figura 14

g213726

- |   |                                   |
|---|-----------------------------------|
| 1. Valvola di spurgo                        | 3. Staffa della valvola di spurgo |
| 2. Bullone a testa flangiata (5/16" x 5/8") |                                   |
- 
3. Rimuovete i 2 bulloni a testa flangiata (5/16" x 5/8") dalla scatola della valvola di spurgo (Figura 14).
  4. Montate la valvola di spurgo sulla staffa della valvola di spurgo (Figura 14B) con i 2 bulloni a testa flangiata (5/16" x 5/8") rimossi al passaggio 3.
  5. Serrate i 2 bulloni a testa flangiata manualmente (Figura 14B).

# 6

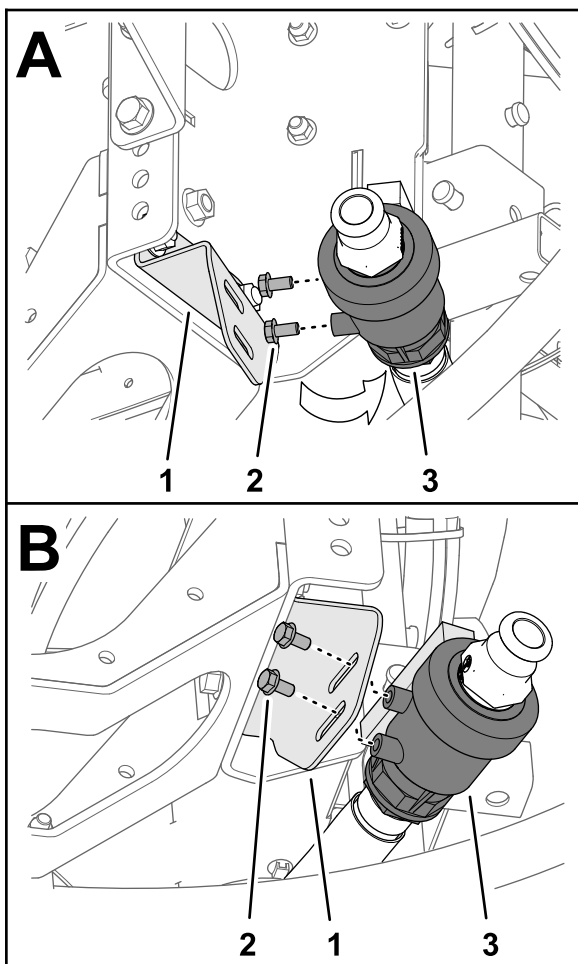
## Scollegamento della batteria

Non occorrono parti

### Procedura

#### ⚠ AVVERTENZA

Se il percorso dei cavi della batteria è errato, le scintille possono danneggiare l'irroratrice e i cavi, che possono fare esplodere i gas delle batterie e causare infortuni.

**Scollegate sempre il cavo negativo (nero) della batteria prima di quello positivo (rosso).**

#### ⚠ AVVERTENZA

I morsetti della batteria e gli attrezzi metallici possono creare cortocircuiti contro i componenti metallici dell'irroratrice, e provocare scintille che possono fare esplodere i gas delle batterie e causare infortuni.

- In sede di rimozione o montaggio della batteria, impedito ai morsetti di toccare le parti metalliche dell'irroratrice.
  - Non lasciate che gli attrezzi metallici creino cortocircuiti fra i terminali della batteria e le parti metalliche dell'irroratrice.
1. Stringete i lati del coperchio della batteria per liberare le linguette dalle fessure nella cassetta della batteria, quindi rimuovete il coperchio della batteria dalla cassetta della batteria stessa (Figura 15).

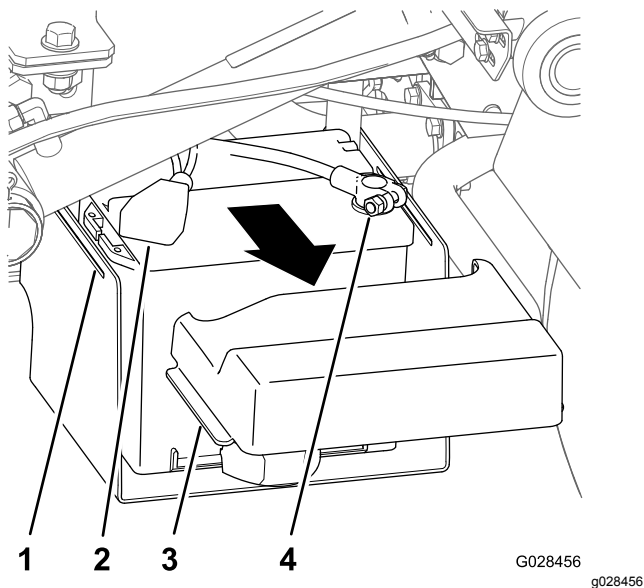

**Figura 15**

- |   |  |
|---|--|
| 1. Fessura (cassetta della batteria)            | 3. Linguetta (coperchio batteria)          |
| 2. Coperchio (morsetto positivo della batteria) | 4. Morsetto (cavo negativo della batteria) |

- Fate scivolare il cappuccio all'indietro e scollegate il morsetto negativo dalla batteria (Figura 15).
- Scollegate il morsetto positivo dalla batteria (Figura 15).

# 7

## Collegamento del cablaggio preassemblato del sensore di velocità

Non occorrono parti

### Collegamento del cablaggio preassemblato del sensore di velocità (Modelli serie HD con trasmissione manuale)

- Nel cablaggio preassemblato dell'irroratrice, individuate il connettore a 3 prese per il circuito del sensore di velocità e il connettore a 3 pin per il circuito del veicolo.
- Nel transaxle della macchina, collegate il connettore a 3 pin del cablaggio preassemblato della macchina per il sensore di velocità nel

connettore a 3 prese del cablaggio dell'irroratrice per il sensore di velocità (Figura 16).

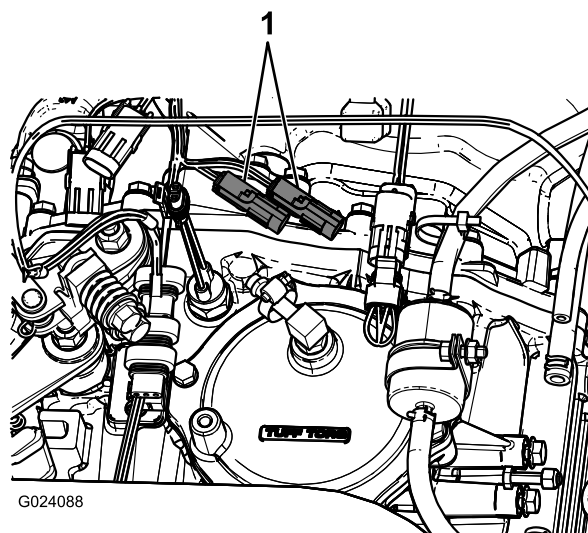

**Figura 16**

- Connettori del sensore di velocità esistenti
- 
- Collegate il connettore a 3 pin per il circuito del veicolo del cablaggio preassemblato dell'irroratrice alla presa a 3 pin per il circuito del veicolo del cablaggio della macchina.

### Collegamento del cablaggio preassemblato del sensore di velocità (Modello automatico HDX)

- Nel cablaggio preassemblato dell'irroratrice, individuate il connettore a 3 prese per il circuito del sensore di velocità (Figura 17).

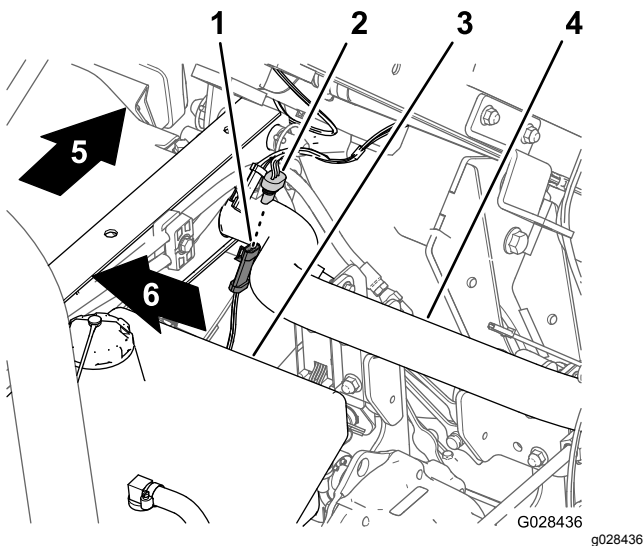

**Figura 17**

- |  |                                    |
|--|------------------------------------|
| 1. Connettore a 3 pin (cablaggio preassemblato della macchina – sensore di velocità)     | 4. Tubo del telaio posteriore      |
| 2. Connettore a 3 prese (cablaggio preassemblato dell'irroratrice – sensore di velocità) | 5. Parte posteriore della macchina |
| 3. Serbatoio idraulico   | 6. Lato destro della macchina      |

2. Collegate il connettore a 3 pin del cablaggio preassemblato della macchina per il sensore di velocità nel connettore a 3 prese del cablaggio dell'irroratrice per il sensore di velocità (Figura 17).

## 8

### Accoppiamento della pompa dell'irroratrice

Non occorrono parti

#### Procedura

- Per i modelli della serie HD con trasmissione manuale, accoppiate l'albero della PDF alla PDF del transaxle; fate riferimento alle *Istruzioni di montaggio* del Kit di finitura irrigatore Multi Pro WM per grandi aree verdi, veicolo polifunzionale manuale Workman.
- Per i modelli automatici HDX: collegate i tubi del motore idraulico ai raccordi di disinnesto rapido nel pannello idraulico ad alto flusso; fate riferimento alle *Istruzioni di montaggio* del Kit di finitura irrigatore Multi Pro WM per grandi aree verdi, veicolo polifunzionale automatico Workman.

## 9

### Installazione del quadro di comando sulla macchina

Parti necessarie per questa operazione:

1	Staffa di montaggio del quadro
3	Dado di bloccaggio flangiato (5/16")
3	Bullone a testa flangiata (5/16")
2	Boccola di plastica
1	Quadro di comando
1	Perno del fermaglio a molla
1	Manopola

### Installazione della staffa di montaggio del quadro

**Nota:** Su alcuni veicoli Workman, la piastra per l'attacco dei comandi è fissata al cruscotto nella stessa posizione in cui è montata la staffa per il kit della leva a mano dell'acceleratore. Se è installato il kit della leva a mano dell'acceleratore, è necessario rimuovere la staffa del gruppo della leva a mano dell'acceleratore dal cruscotto, allineare la piastra del supporto di comando al cruscotto e installare la staffa della leva a mano dell'acceleratore sulla parte superiore della piastra del supporto di comando. Per informazioni sulla rimozione e il montaggio del gruppo della leva a mano dell'acceleratore consultate le *Istruzioni di montaggio* sul kit della leva a mano dell'acceleratore.

1. Rimuovete i 3 bulloni e i 3 dadi che fissano la parte centrale inferiore della plancia alla staffa di supporto del cruscotto (Figura 18).

**Nota:** Alcune vecchie macchine Workman potrebbero richiedere 4 bulloni e 4 dadi flangiati.

**Nota:** Gettate i bulloni e i dadi.

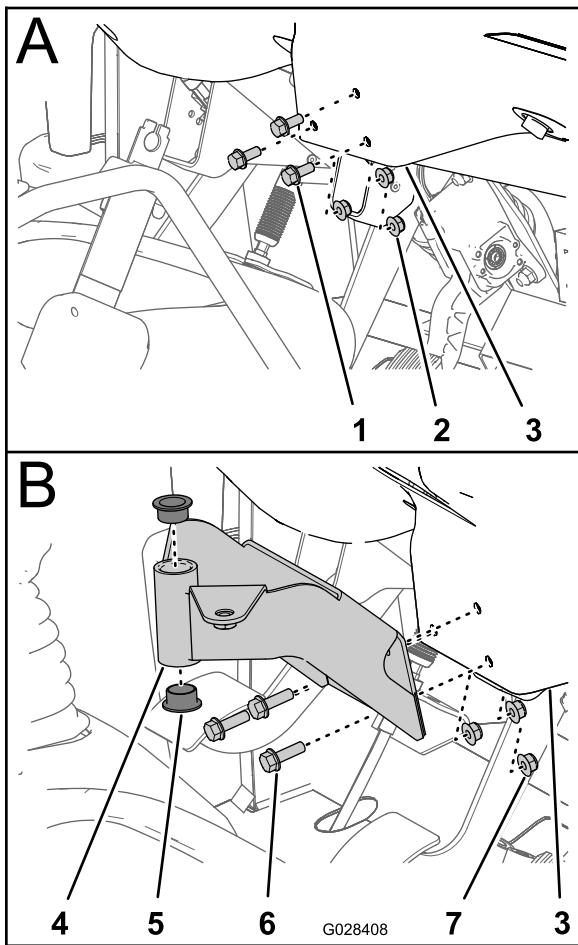

**Figura 18**

- |  |   |
|--|---|
| 1. Bullone                                 | 5. Boccola (plastica)                     |
| 2. Dado                                    | 6. Bulloni a testa flangiata (5/16" x 1") |
| 3. Plancia (area centrale inferiore)       | 7. Dadi di bloccaggio flangiati (5/16")   |
| 4. Staffa di montaggio (quadro di comando) |   |

2. Allineate i fori delle staffe di montaggio del quadro di comando con i fori sulla plancia e sulla staffa di supporto (Figura 18).
3. Montate la plancia della staffa di montaggio e la staffa di supporto con i 3 bulloni a testa flangiata (5/16" x 1") e 3 dadi di bloccaggio flangiati (5/16").
4. Serrate i dadi e i bulloni (Figura 18).
5. Inserite due boccole di plastica nella staffa di montaggio (Figura 18).

## Installazione del quadro di comando sulla macchina

1. Rimuovete la coppia che fissa il perno di articolazione del quadro di comando alla staffa di immagazzinamento sul serbatoio dell'irroratrice.

2. Montate il quadro di comando sulla staffa di montaggio di comando e fissatelo con il perno del fermaglio a molla (Figura 19).

**Nota:** Assicuratevi che il fermaglio a molla sia ruotato sopra il perno di articolazione per fissare saldamente il perno del fermaglio a molla.

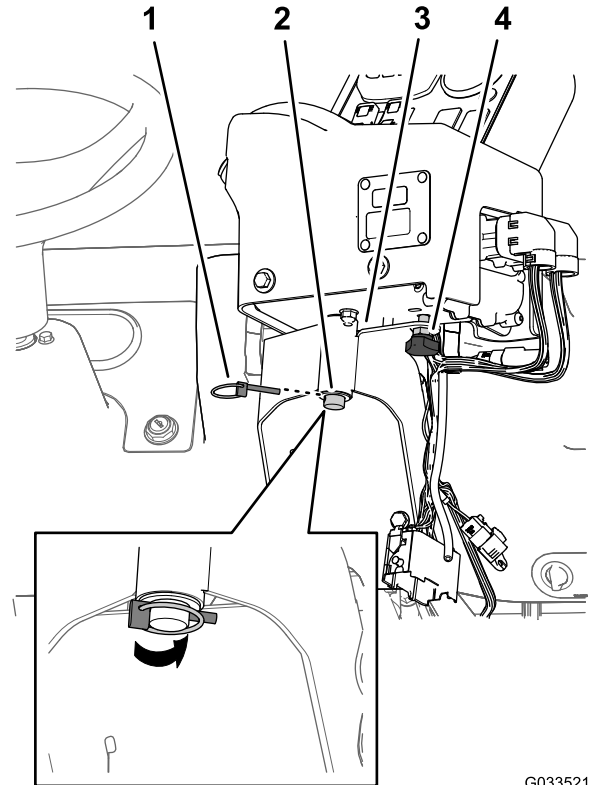

**Figura 19**

- |   |  |
|---|--|
| 1. Perno del fermaglio a molla                | 3. Staffa di montaggio del quadro di comando |
| 2. Perno di articolazione (quadro di comando) | 4. Manopola                                  |

3. Montate la manopola e serratela onde evitare che il quadro ruoti durante l'utilizzo (Figura 19).

# 10

## Installazione dei cablaggi elettrici dell'irroratrice

Parti necessarie per questa operazione:

3	Fermagli a J
1	Bullone ( $\frac{1}{4}$ " x $\frac{3}{4}$ "
1	Dado flangiato ( $\frac{1}{4}$ "

### Disposizione del cablaggio elettrico posteriore dell'irroratrice nel quadro di comando

1. Installate 2 fermagli a J sul quadro centrale nei punti indicati in [Figura 20](#) o [Figura 21](#) usando le viti esistenti.

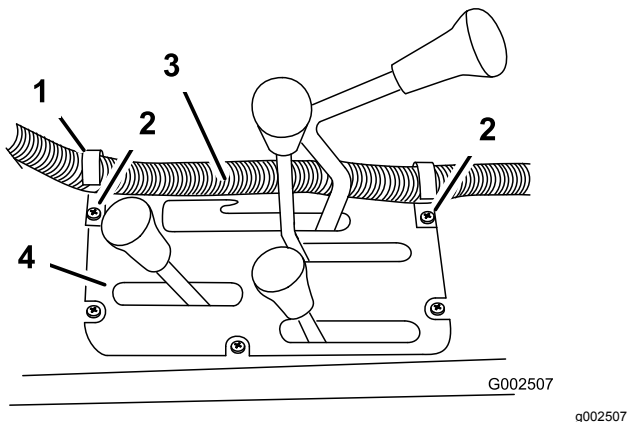

**Figura 20**

Modelli della serie HD con trasmissione manuale

1. Fermaglio a J
2. Viti esistenti
3. Cablaggio della scatola di comando
4. Quadro centrale

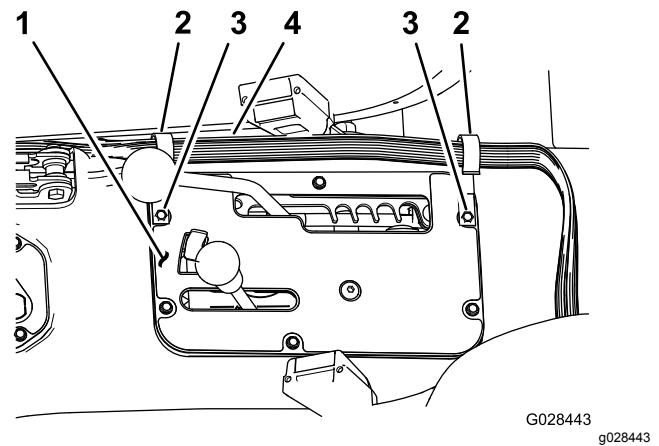

**Figura 21**

Modello automatico HDX

1. Quadro centrale
2. Fermaglio a J
3. Viti esistenti
4. Cablaggio della scatola di comando

2. Installate un fermaglio a J dietro il sedile del passeggero ([Figura 22](#)) usando un bullone ( $\frac{1}{4}$ " x  $\frac{1}{2}$ ") e un dado flangiato ( $\frac{1}{4}$ ").

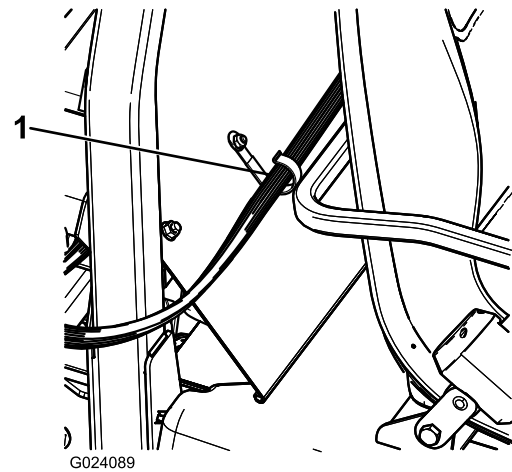

**Figura 22**

1. Fermaglio a J
3. Fissate il cablaggio del quadro di comando alla consolle e alla copertura del ROPS usando i fermagli a J ([Figura 22](#)).

### Collegamento del cablaggio elettrico posteriore al cablaggio elettrico anteriore nel quadro di comando

1. Allineate le 2 chiavi del connettore a 38 pin del cablaggio preassemblato posteriore dell'irroratrice con le 2 scanalature del connettore a 38 prese del cablaggio



preassemblato anteriore collegato al quadro di comando (Figura 23).

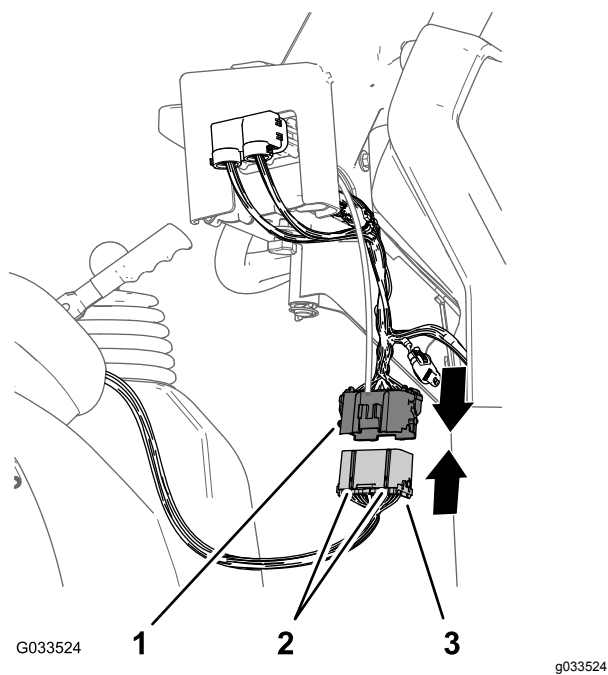

**Figura 23**

1. Connettore a 38 prese (cablaggio preassemblato anteriore – quadro di comando)
2. Chiavi di allineamento
3. Connettore a 38 pin (cablaggio preassemblato posteriore – irroratrice)

2. Collegate il connettore del cablaggio preassemblato posteriore al connettore del cablaggio preassemblato anteriore, fino a quando i fermi dei connettori non scattano saldamente insieme (Figura 23).

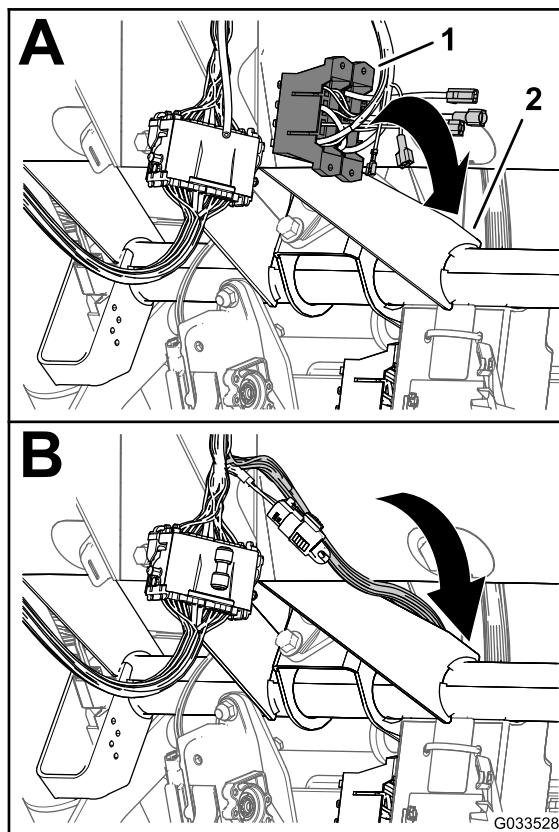

**Figura 24**

1. Portafusibili (cablaggio preassemblato anteriore – quadro di comando)
2. Tubo trasversale (chassis della macchina)

2. Individuate il morsetto del connettore non isolato all'estremità del filo di alimentazione giallo aperto del portafusibili per la macchina e il morsetto della lama isolato all'estremità del filo di alimentazione giallo opzionale del portafusibili del cablaggio dell'irroratrice (Figura 25).

# 11

## Installazione del portafusibili dell'irroratrice

Parti necessarie per questa operazione:

1	Adesivo fusibile (127–3966)
---	-----------------------------

### Procedura

1. Nel quadro di comando dell'irroratrice, disponete la diramazione del cablaggio preassemblato anteriore con i portafusibili tra la parte inferiore del cruscotto e il tubo trasversale dello chassis della macchina e verso il basso, verso il lato anteriore del portafusibili della macchina (Figura 24).

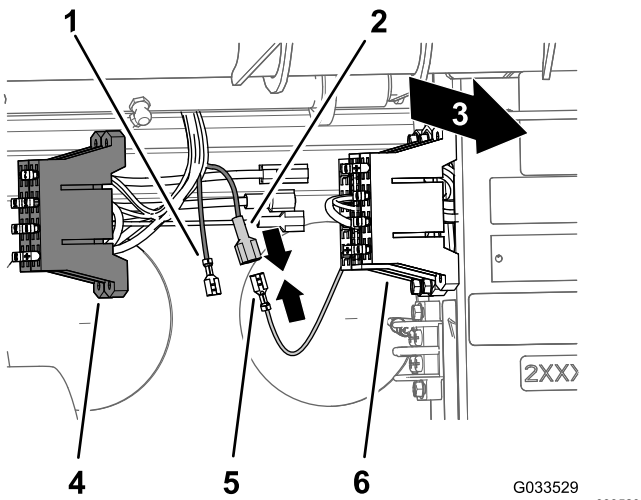

**Figura 25**

- |  |  |
|--|--|
| 1. Morsetto del connettore non isolato (filo di alimentazione opzionale giallo – portafusibili dell'irroratrice) | 4. Portafusibili (cablaggio irroratrice)   |
| 2. Morsetto della lama isolato (filo di alimentazione opzionale giallo – portafusibili dell'irroratrice)         | 5. Morsetto del connettore non isolato (filo di alimentazione giallo – portafusibili della macchina) |
| 3. Parte posteriore della macchina   | 6. Portafusibili (cablaggio macchina)  |

3. Collegare il morsetto con connettore faston non isolato del portafusibili per la macchina al connettore faston isolato del portafusibili dell'irroratrice (Figura 25).
4. Allineate i raccordi a T sul portafusibili dell'irroratrice alle fessure a T del portafusibili della macchina e fate scivolare il portafusibili dell'irroratrice nelle fessure fino a quando il portafusibili risulta saldamente in posizione (Figura 26).

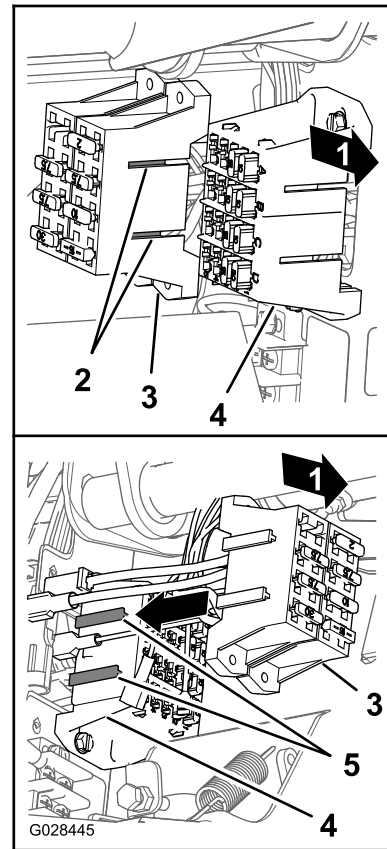

**Figura 26**

- |  |   |
|--|---|
| 1. Parte posteriore della macchina               | 4. Fessure a T (portafusibili della macchina) |
| 2. Raccordi a T (portafusibili dell'irroratrice) | 5. Portafusibili della macchina               |
| 3. Portafusibili dell'irroratrice                |   |
5. Applicare l'adesivo del fusibile su una superficie accanto al portafusibili dell'irroratrice.



# 12

## Collegamento del cablaggio dell'irroratrice alla batteria

Parti necessarie per questa operazione:

2	Bullone del morsetto della batteria
2	Dado del serrafilò
1	Coperchio – largo (morsetto della batteria – rosso)

### Preparazione del morsetto positivo della batteria

#### **⚠ AVVERTENZA**

Se il percorso dei cavi della batteria è errato, le scintille possono danneggiare l'irroratrice e i cavi, che possono fare esplodere i gas delle batterie e causare infortuni.

**Collegate sempre il cavo positivo (rosso) della batteria prima di quello negativo (nero).**

1. Rimuovete i dadi e i bulloni a T nei morsetti dei cavi positivo e negativo della batteria (Figura 27).

**Nota:** I dadi e i bulloni a T non vi occorrono più.

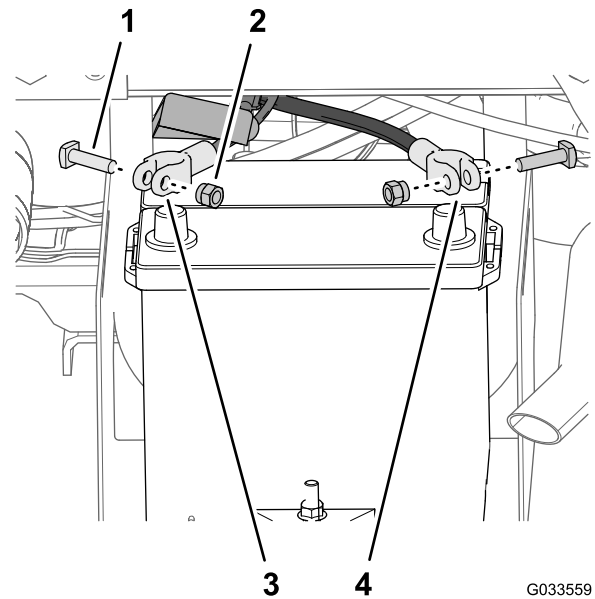

G033559  
g033559

Figura 27

1. Bullone a T
  2. Dado
  3. Cavo positivo della batteria (macchina)
  4. Cavo negativo della batteria (macchina)
- 
2. Rimuovete il coperchio (stretto) dal cavo positivo della batteria (Figura 28).

**Nota:** Il coperchio stretto della batteria non vi occorre più.

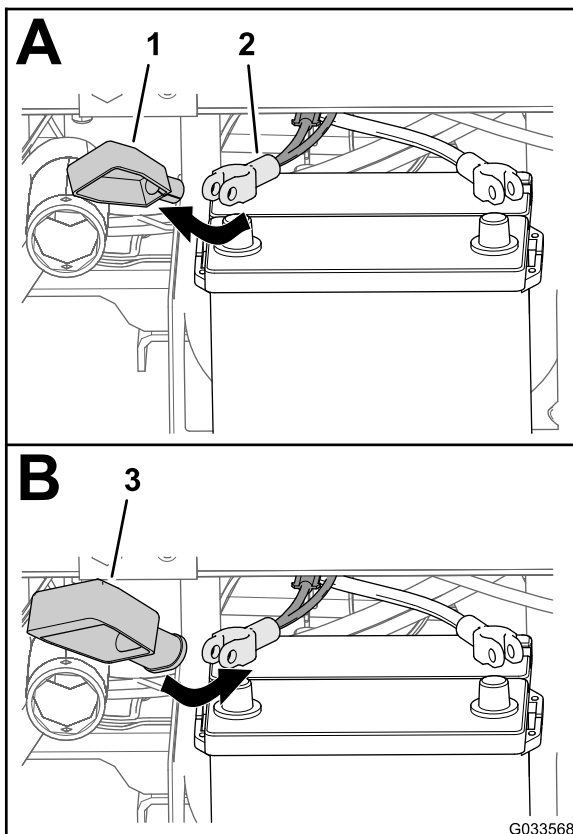

**Figura 28**

1. Coperchio – stretto (morsetto della batteria – rosso)
2. Cavo positivo della batteria (macchina)
3. Coperchio – largo (morsetto della batteria – rosso)

3. Montate il coperchio largo della batteria sul cavo positivo della batteria, come illustrato nella [Figura 28](#).

**Nota:** Fate scorrere il coperchio a sufficienza sopra i cavi da consentire l'accesso al morsetto del polo.

4. Allineate il morsetto ad anello del collegamento fusibile (cablaggio preassemblato dell'irroratrice) attraverso il coperchio largo della batteria, come illustrato nella [Figura 29](#).

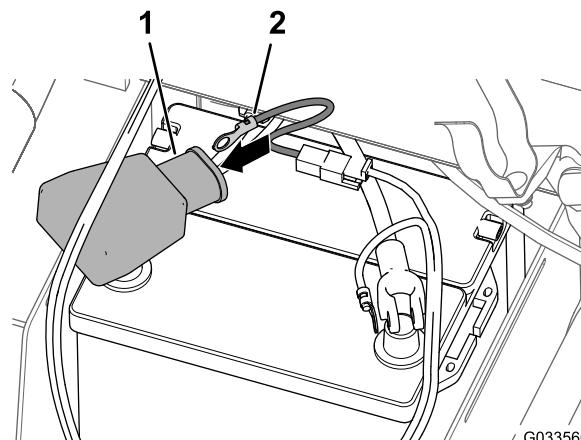

**Figura 29**

1. Coperchio – largo (morsetto della batteria – rosso)
2. Morsetto (cablaggio del collegamento fusibile – cablaggio dell'irroratrice)

5. Montate, senza serrarli, un bullone del morsetto e un dado del serrafilo sui morsetti positivo e negativo della batteria ([Figura 30](#)).

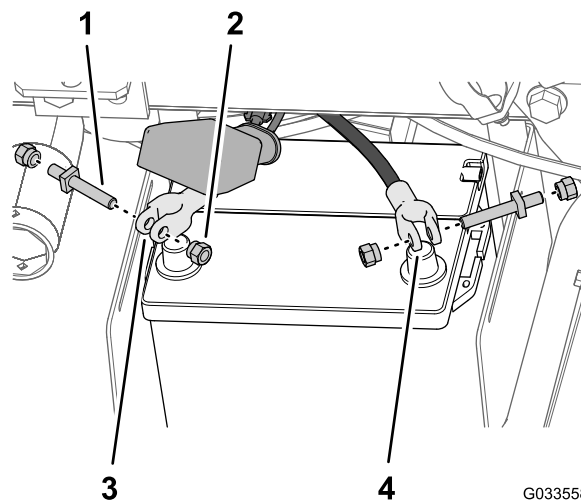

**Figura 30**

1. Bullone del morsetto
2. Dado del serrafilo
3. Serrafilo positivo della batteria
4. Serrafilo negativo della batteria

6. Fissate il morsetto ad anello del collegamento fusibile (cablaggio preassemblato dell'irroratrice) al polo del bullone del morsetto che avete montato sul cavo positivo della batteria con un dado del serrafilo ([Figura 31](#)).

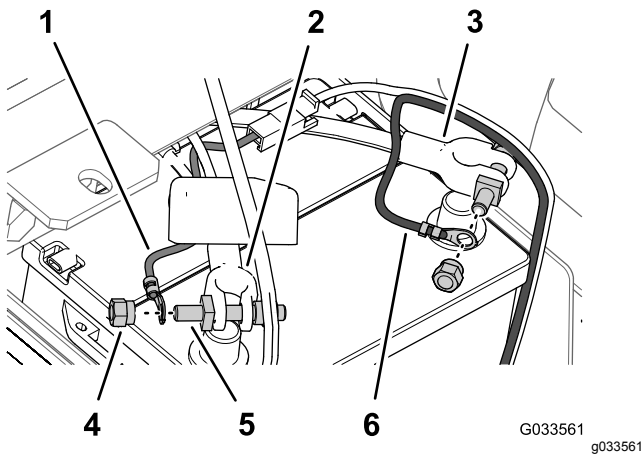

**Figura 31**

- |  |   |
|--|---|
| 1. Morsetto ad anello (cablaggio del collegamento fusibile - cablaggio dell'irroratrice) | 4. Dado del serrafilo   |
| 2. Cavo positivo della batteria (macchina)   | 5. Bullone del morsetto   |
| 3. Cavo negativo della batteria (macchina)   | 6. Morsetto ad anello (filo negativo della batteria - cablaggio preassemblato dell'irroratrice) |

7. Fissate il morsetto ad anello del filo negativo (nero - cablaggio preassemblato dell'irroratrice) al polo del bullone del morsetto che avete montato sul cavo negativo della batteria con un dado del serrafilo (Figura 31).
8. Montate il cavo positivo della batteria sul polo **positivo** della batteria e serrate il dado del serrafilo manualmente (Figura 32).

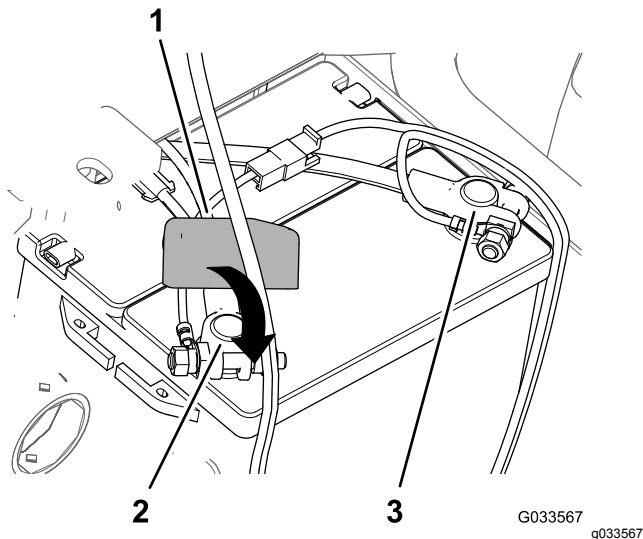

**Figura 32**

- |   |                  |
|---|------------------|
| 1. Coperchio - nuovo (terminale della batteria - rosso) | 3. Polo negativo |
| 2. Polo positivo  |                  |

9. Montate il cavo **negativo** della batteria sul polo negativo della batteria e serrate il dado del serrafilo manualmente.
10. Schiacciate i lati del coperchio della batteria, allineate le linguette del coperchio con le fessure nella base della batteria e rilasciate il coperchio della batteria stessa (Figura 33).

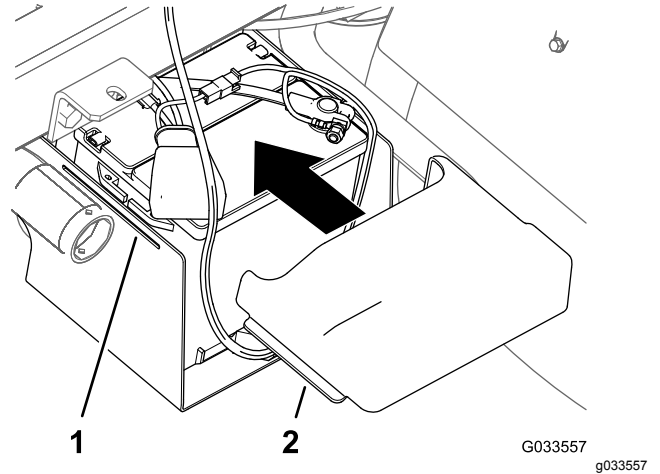

**Figura 33**

- |                                      |                                   |
|--------------------------------------|-----------------------------------|
| 1. Fessura (cassetta della batteria) | 2. Linguetta (coperchio batteria) |
|--------------------------------------|-----------------------------------|

# 13

## Abbassamento del telaio di supporto del serbatoio

Parti necessarie per questa operazione:

2	Bullone (1/2" x 1 1/2")
2	Dado di bloccaggio (1/2")

### Procedura

1. Avviate la macchina e sollevate il telaio di supporto del serbatoio con i cilindri di sollevamento.
2. Rimuovete il supporto del pianale dal cilindro di sollevamento e riponete il supporto sulle staffe di stoccaggio sulla parte posteriore del pannello del ROPS (Figura 34 e Figura 35).



Figura 34



Figura 36

1. Sportellino di accesso
2. Bullone ( $\frac{1}{2}$ " x  $1\frac{1}{2}$ "
3. Dado di bloccaggio ( $\frac{1}{2}$ "

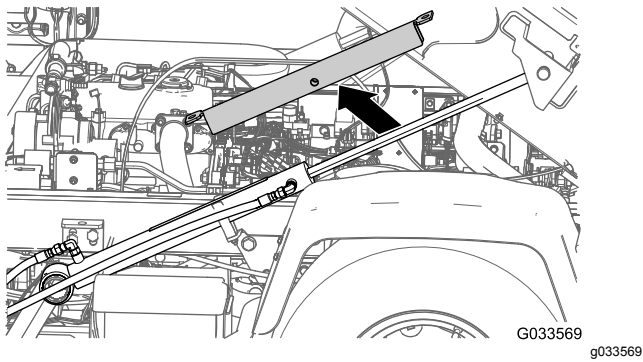

Figura 35

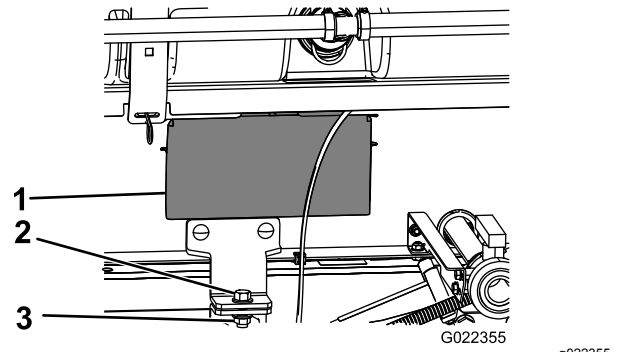
1. Supporto del pianale

3. Usate i cilindri di sollevamento per abbassare lentamente il serbatoio sul telaio.

**Nota:** Fate osservare il serbatoio mentre si abbassa da una seconda persona. Controllate che tubi e cablaggio non restino schiacciati o piegati.

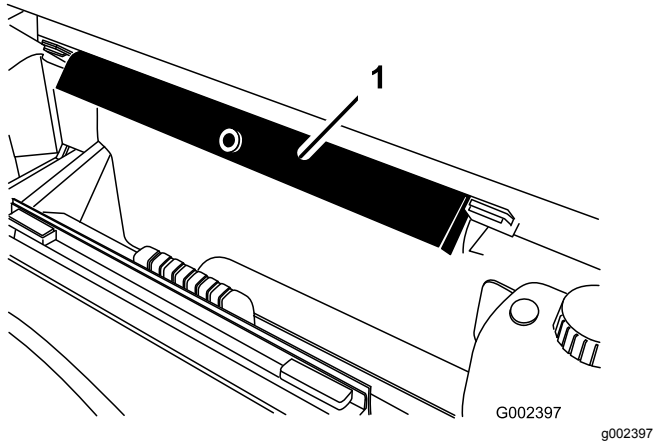
4. Controllate l'allineamento del telaio di supporto del serbatoio con il telaio della macchina.
5. Rimuovete i pannelli di accesso su entrambi i lati del telaio del supporto (Figura 36).

6. Controllate che i tubi o il cablaggio che riuscite a vedere attraverso l'apertura nel telaio di supporto non presentino segni di schiacciamento o piegatura.

**Importante:** Se i flessibili o il cablaggio sul gruppo del telaio di supporto del serbatoio sono schiacciati o piegati, sollevate il gruppo, sistemate e fissate indietro.

7. Allineate le staffe di montaggio anteriori con le staffe di fissaggio installate in [3 Montaggio delle staffe di fissaggio per il supporto del serbatoio \(pagina 18\)](#).
8. Fissate la staffa di fissaggio del gruppo del telaio di supporto del serbatoio alla staffa del pianale sul telaio su ciascun lato della macchina con un bullone ( $\frac{1}{2}$ " x  $1\frac{1}{2}$ " e un dado di bloccaggio ( $\frac{1}{2}$ "
9. Serrate il bullone e il dado di bloccaggio a 91–113 N·m..
10. Ripetete i passaggi da 7 a 9 sull'altro lato del telaio di supporto del serbatoio e della macchina.

# 14

## Installazione della sezione della barra centrale

Parti necessarie per questa operazione:

1	Gruppo della barra centrale
10	Bullone ( $\frac{3}{8}$ " x 1")
10	Dado di bloccaggio flangiato ( $\frac{3}{8}$ "
2	Barra per il trasferimento
4	Bullone ( $\frac{1}{2}$ " x 1 $\frac{1}{4}$ ")
4	Dado flangiato ( $\frac{1}{2}$ "

### Montaggio dei supporti delle barre per il trasferimento

1. Collegate l'attrezzatura di sollevamento alla sezione della barra centrale e rimuovetela dalla gabbia di imballaggio.
2. Allineate le barre per il trasferimento alla sezione della barra centrale (Figura 37).



Figura 37

1. Barra per il trasferimento
2. Bulloni ( $\frac{3}{8}$ " x 1")
3. Fori verticali (sezione della barra centrale)
4. Fori orizzontali (sezione della barra centrale)
5. Dado di bloccaggio flangiato ( $\frac{3}{8}$ "

3. Montate le barre per il trasferimento alla sezione della barra (Figura 37 e Figura 38) con 6 bulloni ( $\frac{3}{8}$ " x 1") e 6 dadi di bloccaggio flangiati ( $\frac{3}{8}$ ").

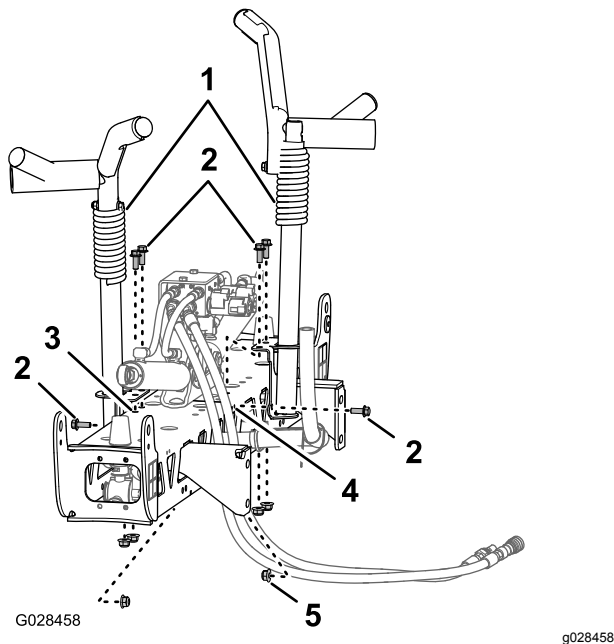

Figura 38

1. Dadi di bloccaggio ( $\frac{3}{8}$ "

4. Serrate i bulloni e i dadi a 37–45 N·m.

### Installazione della sezione della barra centrale sul telaio di supporto del serbatoio

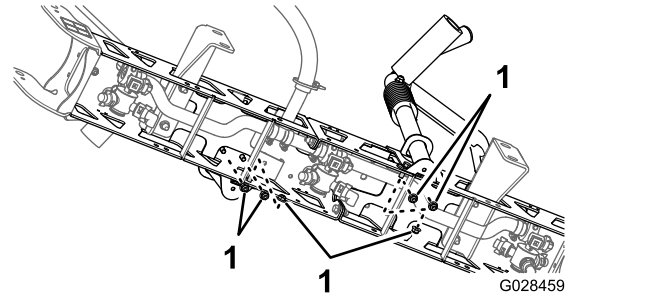
1. Avviate la macchina, rimuovete il supporto del pianale dal cilindro di sollevamento e riponetelo, abbassate il telaio di supporto del serbatoio, arrestate la macchina e rimuovete la chiave dall'interruttore di avviamento.
2. Allineate il foro sul fondo nelle staffe di montaggio della sezione del gruppo della barra centrale con il terzo foro a partire dall'estremità inferiore dei supporti della barra sul telaio di supporto dell'irroratrice, come illustrato in Figura 39.

**Nota:** Se necessario, i supporti della barra possono essere allentati e regolati in base alla sezione della barra centrale per un migliore allineamento dei fori. Serrate i bulloni e i dadi a 67–83 N·m.

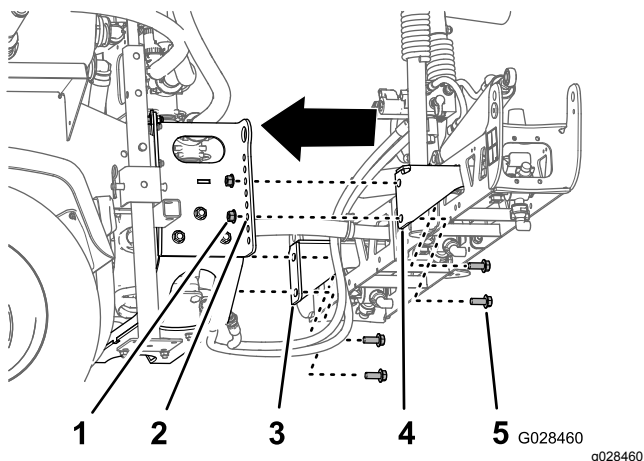

**Figura 39**

- |  |   |
|--|---|
| 1. Dado di bloccaggio (1/2")                           | 4. Staffa di montaggio della sezione (destra) |
| 2. Foro 3 – a partire dal basso (supporto della barra) | 5. Bullone (1/2" x 1 1/4")                    |
| 3. Staffa di montaggio della sezione (sinistra)        |   |

- Montate il gruppo della barra centrale sul telaio di supporto dell'irroratrice con 4 bulloni (1/2" x 1 1/4") e quattro dadi di bloccaggio (1/2").
- Serrate i bulloni e i dadi a 67–83 N·m.

## Collegamento dei flessibili e del cablaggio per la valvola di sollevamento delle barre

- Per i modelli della serie HD con trasmissione manuale, fate riferimento alle Istruzioni di montaggio del Kit di finitura irrigatore Multi Pro WM per grandi aree verdi, veicolo polifunzionale manuale Workman.
- Per il modello automatico HDX, fate riferimento alle Istruzioni di montaggio del Kit di finitura irrigatore Multi Pro WM per grandi aree verdi, veicolo polifunzionale automatico Workman.

# 15

## Montaggio delle sezioni delle barre sinistra e destra

Parti necessarie per questa operazione:

1	Sezione della barra sinistra
1	Sezione della barra destra
8	Bulloni a testa flangiata (3/8" x 1 1/4")
8	Piastre di supporto
8	Dadi di bloccaggio flangiati (3/8")
2	Perno con testa
2	Coppiglia

## Procedura

Ciascuna sezione delle barre pesa circa 14 kg.

- Rimuovete i 4 bulloni a testa flangiata (3/8" x 1 1/4"), le 4 piastre di supporto e i 4 dadi di bloccaggio flangiati (3/8") dalla staffa della cerniera della sezione della barra centrale.
- Ruotate ciascuna staffa orientabile all'estremità della sezione della barra centrale in modo che le staffe siano allineate in senso verticale (Figura 40).

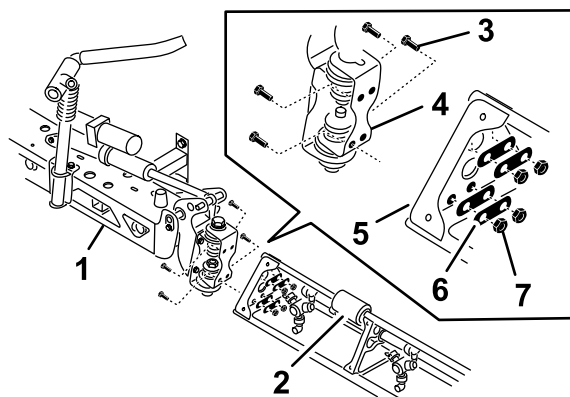

**Figura 40**

- |  |  |
|--|--|
| 1. Sezione della barra centrale              | 5. Piastra di montaggio triangolare    |
| 2. Braccio della barra                       | 6. Piastre di supporto                 |
| 3. Piastra per cerniera                      | 7. Dadi di bloccaggio flangiati (3/8") |
| 4. Bulloni a testa flangiata (3/8" x 1 1/4") |  |

- Sollevate la sezione della barra esterna e allineate i fori nella piastra di montaggio

triangolare all'estremità della sezione della barra esterna con i fori nella staffa orientabile.

**Nota:** Assicuratevi che le testine degli ugelli dell'irroratrice siano rivolte verso il retro.

4. Montate la piastra della cerniera sulla piastra triangolare utilizzando 4 bulloni a testa flangiata, 4 piastre di supporto e 4 dadi di bloccaggio (Figura 40) che avete rimosso al passaggio 1.
5. Serrate i bulloni dei dadi e i dadi a 37–45 N·m.
6. Allineate l'estremità dell'asta del cilindro di sollevamento con i fori nella protuberanza della staffa orientabile (Figura 40)

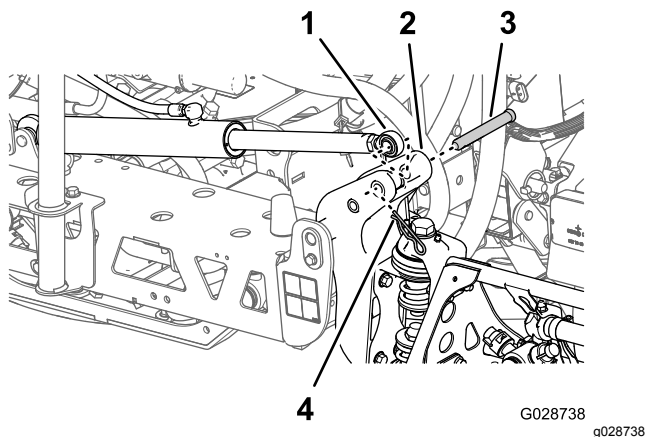

**Figura 41**

- |   |   |
|---|---|
| 1. Estremità dell'asta (cilindro di sollevamento delle barre) | 3. Perno con testa ( $\frac{5}{8}$ " x $4\frac{3}{4}$ " |
| 2. Protuberanza (staffa orientabile)                          | 4. Coppiglia  |

- 
7. Fissate l'estremità dell'asta alla protuberanza della staffa orientabile con un perno con testa e una coppiglia (Figura 40).
  8. Ripetete i passaggi da 1 a 5 dall'altro lato del gruppo della barra centrale con la parte opposta della sezione della barra.

**Nota:** Prima di aver terminato questa procedura, assicuratevi che tutte le testine degli ugelli dell'irroratrice siano rivolte verso il retro.



# 16

## Installazione dei flessibili della barra

Parti necessarie per questa operazione:

3	Fascette stringitubo
2	Serratubi a R
2	Bullone di spallamento
2	Rondella
2	Dado

### Montaggio dei flessibili delle sezioni delle barre sinistra e destra

1. Infilate i flessibili della sezione della barra come illustrato in [Figura 42](#) e in [Figura 43](#).

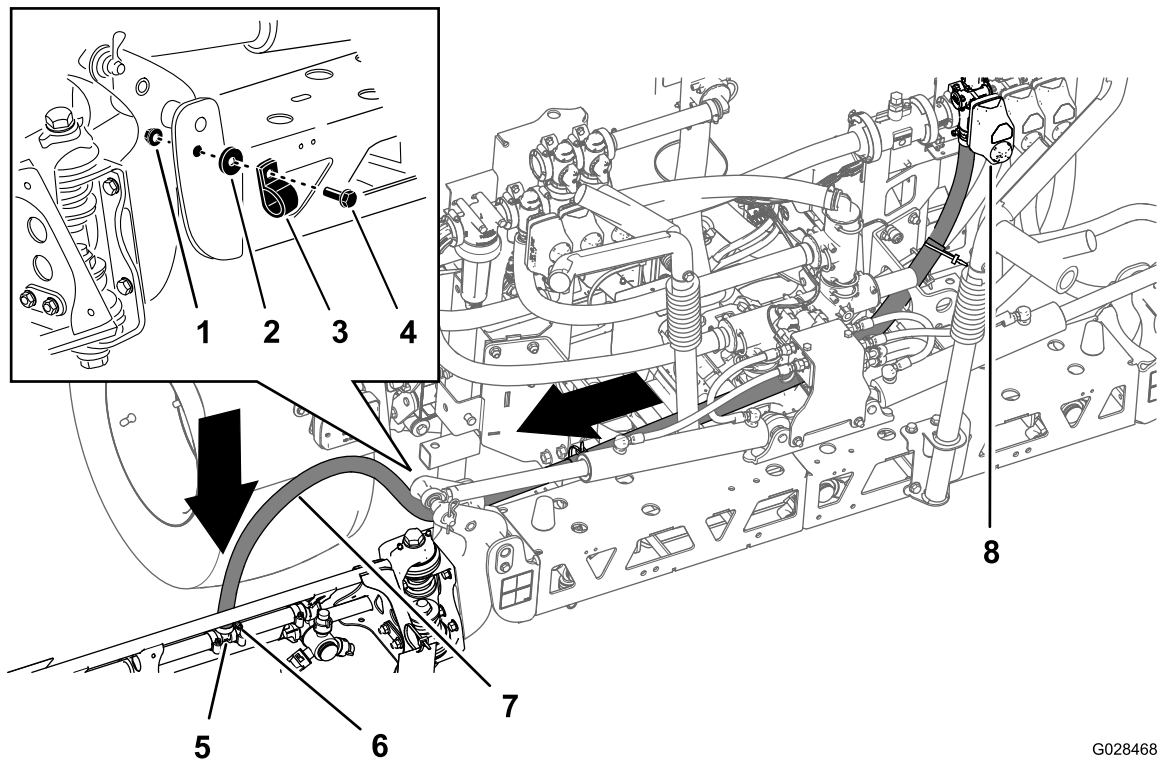

G028468

g028468

**Figura 42**

Flessibile – Sezione della barra sinistra

- |                  |                           |                                |
|------------------|---------------------------|--------------------------------|
| 1. Dado          | 4. Bullone di spallamento | 7. Flessibile barra sinistra   |
| 2. Rondella      | 5. Raccordo a T           | 8. Valvola di sezione sinistra |
| 3. Serratubi a R | 6. Fascetta stringitubo   |                                |



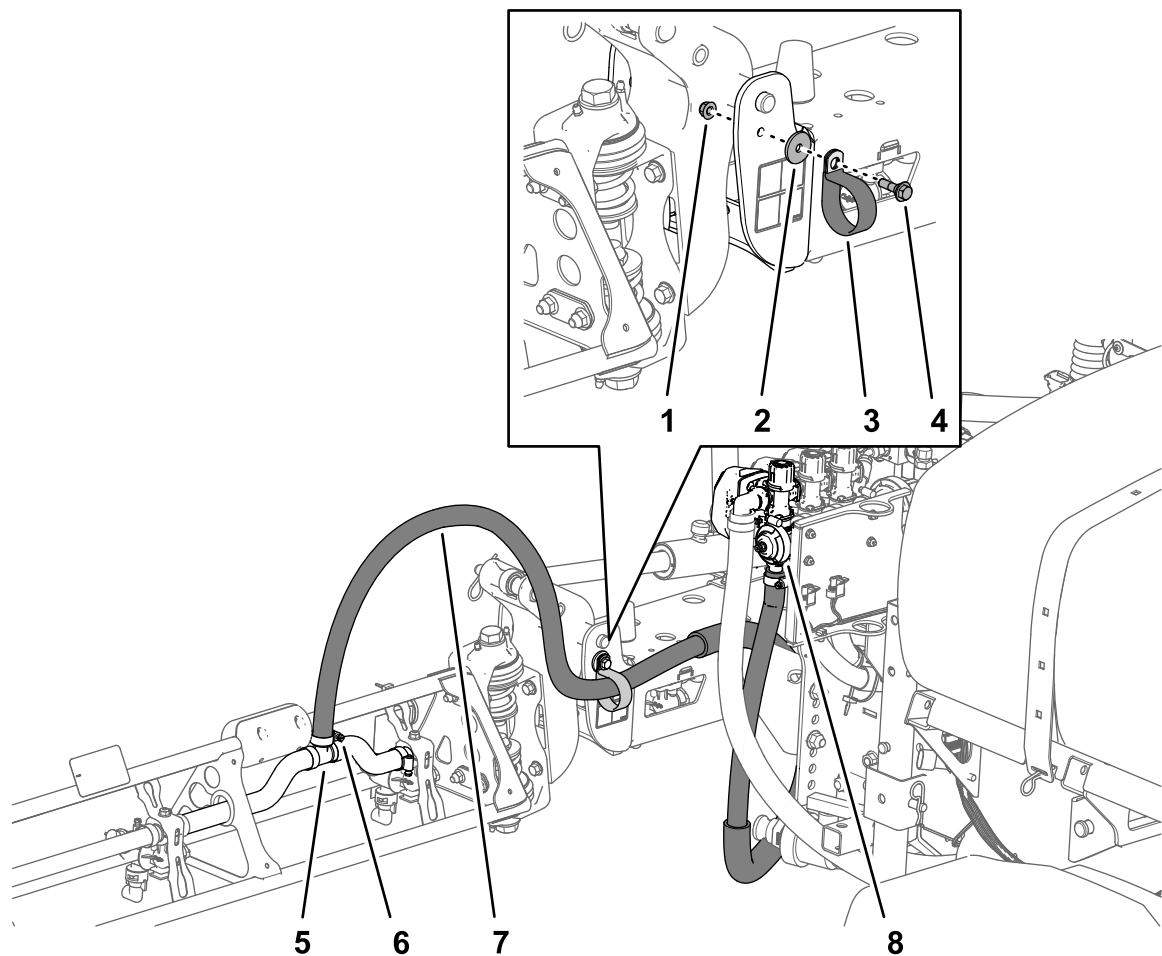

g213727

**Figura 43**  
Flessibile – Sezione della barra destra

- |                  |                           |                              |
|------------------|---------------------------|------------------------------|
| 1. Dado          | 4. Bullone di spallamento | 7. Flessibile barra destra   |
| 2. Rondella      | 5. Raccordo a T           | 8. Valvola di sezione destra |
| 3. Serratubi a R | 6. Fascetta stringitubo   |                              |

2. Fissate i flessibili delle barre al lato anteriore della sezione della barra centrale (Figura 42 e Figura 43) con 1 serratubi a R, 1 bullone di spallamento (5/16"), 1 dado di bloccaggio (5/16") e 1 rondella (5/16").
3. Montate il flessibile della sezione della barra sul raccordo a T dentellato nella sezione della barra e fissatelo con la fascetta stringitubo (Figura 42 e Figura 43).

**Nota:** Spalmate uno strato di sapone liquido sulla dentellatura del flessibile del raccordo a T per agevolare l'installazione del flessibile.

4. Ripetete i passaggi da 1 a 3 sul flessibile della sezione della barra sull'altro lato dell'irroratrice.

## Installazione del flessibile della sezione della barra centrale

1. Infilate il flessibile della sezione della barra centrale come illustrato nella [Figura 44](#).



Figura 44

- |                         |                                    |
|-------------------------|------------------------------------|
| 1. Alta                 | 4. Flessibile della barra centrale |
| 2. Raccordo a T         | 5. Valvola di sezione centrale     |
| 3. Fascetta stringitubo | 6. Parte anteriore della macchina  |

2. Montate il flessibile della sezione della barra sul raccordo a T dentellato nella sezione della barra centrale e fissatelo con la fascetta stringitubo ([Figura 44](#)).

**Nota:** Spalmate uno strato di sapone liquido sulla dentellatura del flessibile del raccordo a T per agevolare l'installazione del flessibile.

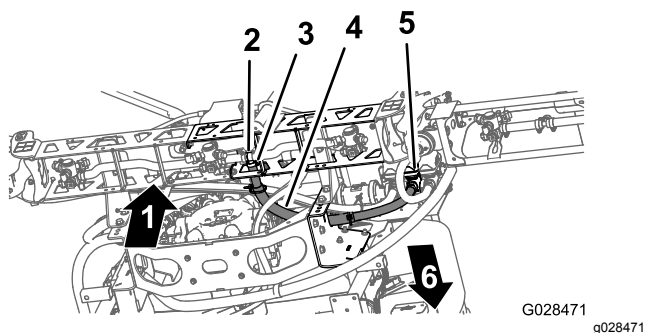
# 17

## Installazione degli ugelli

Non occorrono parti

### Procedura

Gli ugelli che utilizzate per applicare i prodotti chimici variano in base al volume di applicazione di cui avete bisogno; dunque gli ugelli non vengono forniti col kit. Per procurarvi gli ugelli rispondenti alle vostre necessità contattate il Distributore Toro autorizzato di zona e siate pronti a fornire le seguenti informazioni:

- Volume di applicazione target in litri per ettaro, galloni USA per acro o galloni USA per 1.000 piedi quadrati.
  - La velocità massima del veicolo in chilometri orari o miglia orarie.
1. Infilate o inserite l'ugello nel connettore dell'ugello seguito da una guarnizione di tenuta.

2. Fate scorrere il connettore dell'ugello sopra il raccordo dell'ugello su una testina.
3. Girate l'ugello in senso orario per serrare le camme sul connettore al loro posto.
4. Verificate la parte della ventola dell'ugello.

Per maggiori informazioni consultate le *Istruzioni di installazione* annesse agli ugelli.

# 18

## Montaggio del serbatoio d'acqua dolce

Parti necessarie per questa operazione:

1	Serbatoio d'acqua dolce
1	Gomito a 90° (3/4" NPT)
1	Rubinetto a 90°
1	Supporto del serbatoio d'acqua dolce
4	Fascetta di tenuta
4	Bullone a testa flangiata (5/16" x 5/8")
10	Dado di bloccaggio flangiato (5/16")
1	Tubo di supporto (serbatoio d'acqua dolce)
1	Controdado (5/16")
1	Bullone (5/16" x 1")
2	Bullone di spallamento (1/2" x 1-15/16")
2	Bullone (5/16" x 2 1/4")
2	Rondella (5/16")

## Montaggio della staffa di supporto sul serbatoio d'acqua dolce

1. Montate il serbatoio d'acqua dolce sulla relativa staffa di supporto con 2 fascette di tenuta, 4 bulloni a testa tonda (5/16" x 5/8") e 4 dadi di bloccaggio flangiati (5/16") come illustrato nella [Figura 45](#).

**Nota:** Assicuratevi che il gomito e il rubinetto siano allineati sullo stesso lato del serbatoio indicato nell'adesivo del serbatoio d'acqua dolce.

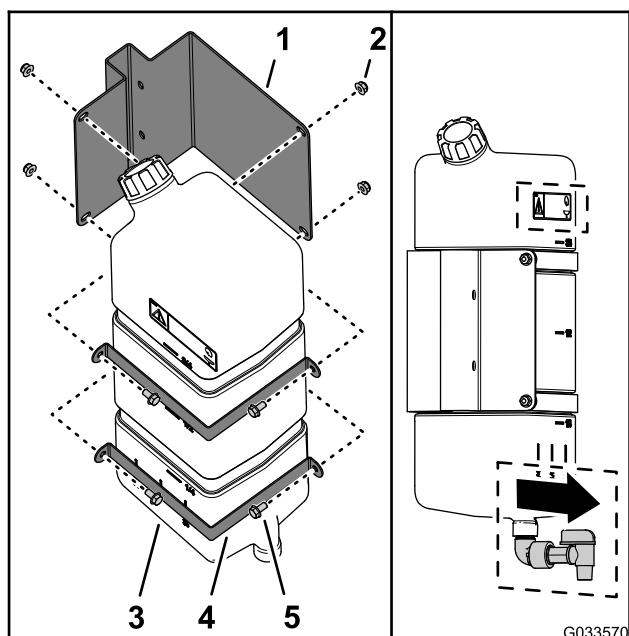

**Figura 45**

- |   |   |
|---|---|
| 1. Supporto del serbatoio d'acqua dolce | 4. Fascetta di tenuta                       |
| 2. Dado di bloccaggio flangiato (5/16") | 5. Bullone a testa flangiata (5/16" x 5/8") |
| 3. Serbatoio d'acqua dolce              |   |

2. Serrate i bulloni e i dadi a una coppia di 20–25 N·m.

## Montaggio del tubo di supporto del serbatoio

1. Allineate il tubo di supporto del serbatoio d'acqua dolce con il canale di supporto del serbatoio (Figura 46).

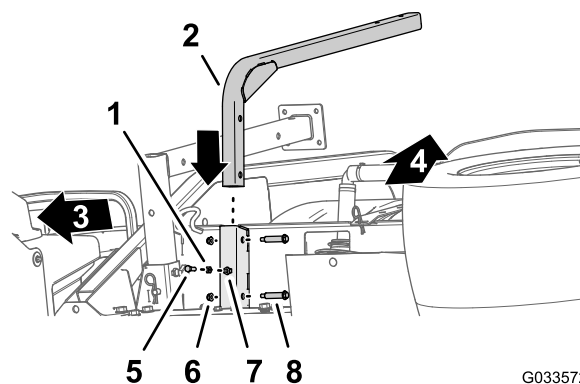

**Figura 46**

- |   |   |
|---|---|
| 1. Controdado (5/16")                         | 5. Bullone (5/16" x 1")   |
| 2. Tubo di supporto (serbatoio d'acqua dolce) | 6. Dado di bloccaggio flangiato (5/16")                           |
| 3. Parte anteriore della macchina             | 7. Dado saldato (profilato di supporto – serbatoio d'acqua dolce) |
| 4. Parte superiore della macchina             | 8. Bullone di spallamento (1/2" x 1-15/16")                       |

2. Allineate i fori nel tubo di supporto con i fori nel canale (Figura 46).
3. Fissate il tubo al canale (Figura 46) con i 2 bulloni di spallamento (1/2" x 1-15/16") e i 2 dadi di bloccaggio flangiati (5/16").
4. Serrate i bulloni e i dadi a una coppia di 20–25 N·m.
5. Avvitare il controdado (5/16") nel bullone (5/16" x 1") come illustrato nella (Figura 46).
6. Avvitare il bullone (5/16" x 1") e il controdado nel dado saldato nella parte inferiore del canale di supporto del serbatoio e serrate il bullone e il controdado manualmente (Figura 46).

## Montaggio del serbatoio

**Nota:** L'irroratrice Multi-Pro WM richiede l'installazione di un ROPS a 4 montanti o una cabina sul veicolo Workman.

1. Montate il serbatoio d'acqua dolce e il supporto sul tubo di supporto con i 2 bulloni (5/16" x 2¼") e 2 dadi di bloccaggio flangiati (5/16") come illustrato nella [Figura 47](#).



Figura 47

- |   |                          |
|---|--------------------------|
| 1. Supporto del serbatoio d'acqua dolce       | 4. Rondella (5/16")      |
| 2. Dado di bloccaggio flangiato (5/16")       | 5. Bullone (5/16" x 2¼") |
| 3. Tubo di supporto (serbatoio d'acqua dolce) |                          |

- 
2. Serrate i bulloni e i dadi a una coppia di 20–25 N·m.

# 19

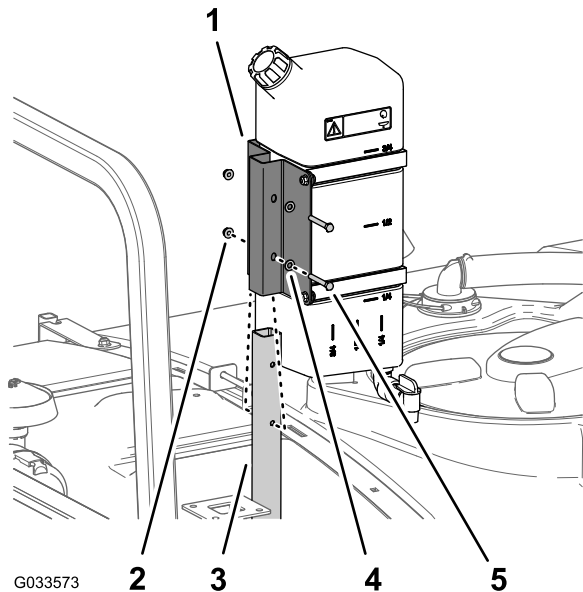
## Montaggio del connettore di riempimento di non ritorno

**Parti necessarie per questa operazione:**

1	Gruppo connettore di riempimento
1	Bullone a testa flangiata (5/16" x ¾")

### Procedura

Ponete il gruppo connettore di riempimento sopra il foro filettato nel serbatoio ([Figura 48](#)) e fissatelo con un bullone a testa flangiata (5/16" x ¾").



Figura 48

- |                                     |   |
|-------------------------------------|---|
| 1. Gruppo connettore di riempimento | 2. Bullone a testa flangiata (5/16" x ¾") |
|-------------------------------------|---|

# 20

## Controllo delle molle della cerniera della barra

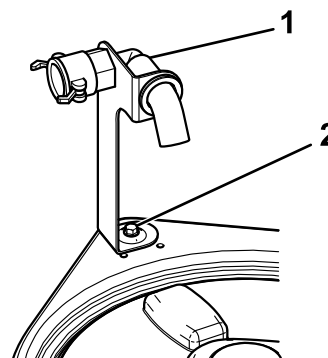
Non occorrono parti

### Procedura

**Importante:** Non utilizzate l'irroratrice se le molle della cerniera della barra non sono correttamente compresse, perché potreste danneggiare il complessivo barra. Misurate le molle e usate il controdado per comprimere le molle fino a 4 cm se necessario.

Per agevolare l'imballaggio della macchina, l'irroratrice viene spedita con le prolunghe delle barre spostate in avanti. Le molle non vengono serrate a fondo in fabbrica, per consentire il posizionamento delle barre ai fini del trasporto. Prima di avviare la macchina, regolate le molle alla compressione corretta.

1. All'occorrenza, togliete l'imballaggio che fissa le barre di prolunga destra e sinistra per la spedizione.
2. Sostenete le barre quando sono prolungate in posizione di irrorazione.
3. All'altezza della cerniera della barra, misurate la compressione delle molle superiori e inferiori mentre le barre sono prolungate (Figura 49).
  - A. Comprimete tutte le molle fino a quando non misurano 4 cm.
  - B. Utilizzate il controdado per comprimere qualsiasi molla che misuri più di 4 cm.



Figura 49

g210326

1. Molla della cerniera della barra
  2. Controdado
  3. 4 cm
  4. Ripetete l'operazione sulla molla di entrambe le cerniere delle barre.
  5. Spostate le barre in posizione di trasporto "X".
- Nota:** Per maggiori informazioni vedere [Utilizzo delle barre per il trasferimento \(pagina 61\)](#).

# 21

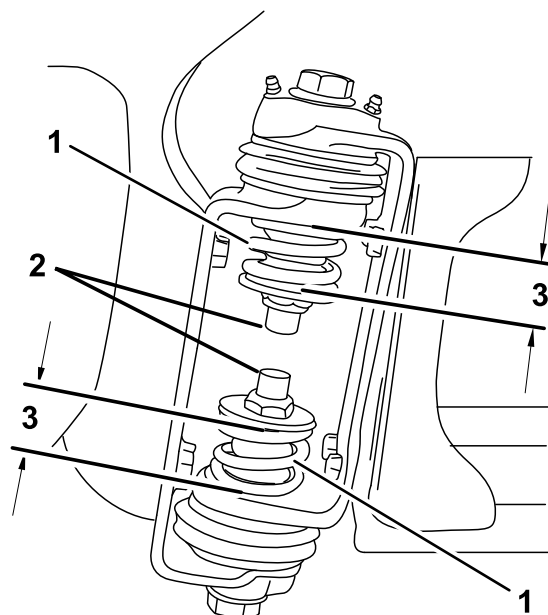
## Conservazione dei cavalletti metallici (opzionale)

Parti necessarie per questa operazione:

2	Cavalletto metallico anteriore
2	Cavalletto metallico posteriore
4	Coppiglia
2	Perno con testa (4½")
2	Perno con testa (3")
2	Manopola

### Procedura

1. Inserite i cavalletti metallici anteriori capovolti nel telaio vicino ai punti di ancoraggio anteriori (Figura 50).

# 22

## Maggiori informazioni sul vostro prodotto

### Parti necessarie per questa operazione:

1	Manuale dell'operatore
1	Materiale di addestramento dell'operatore
1	Scheda di registrazione
1	Guida alla scelta
1	Scheda d'ispezione preconsegna



Figura 50

g023740

1. Cavalletto metallico anteriore
2. Manopola

2. Fissate i cavalletti metallici anteriori con 2 perni con testa (3") e 2 coppie attraverso il foro centrale sui cavalletti.
3. Inserite i cavalletti metallici posteriori dal basso verso l'alto nel telaio vicino ai punti di ancoraggio posteriori (Figura 51).

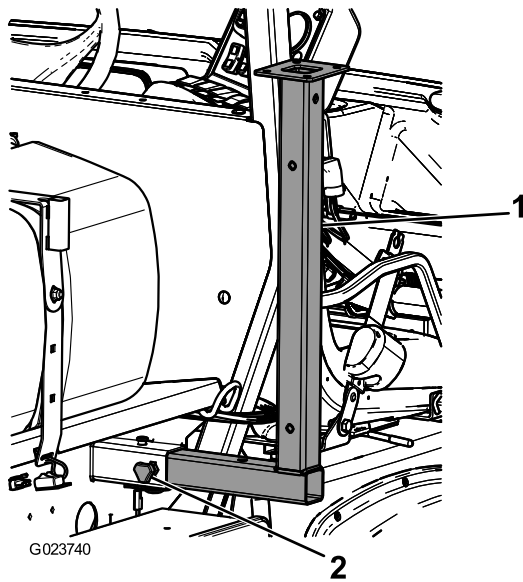

Figura 51

g023739

1. Cavalletto metallico posteriore

4. Fissate i cavalletti metallici posteriori con 4 perni con testa (4½") e 4 coppie attraverso l'ultimo foro sui cavalletti.

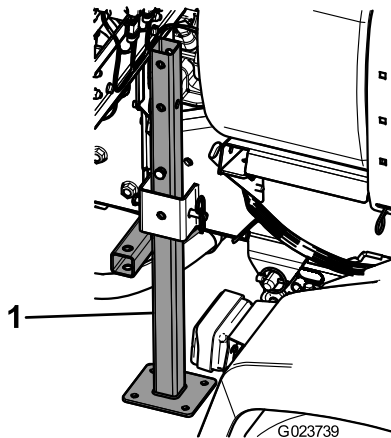
## Procedura

1. Leggete i manuali.
2. Guardate il materiale di addestramento dell'operatore.
3. Usate la guida alla scelta degli ugelli per scegliere gli ugelli più adatti all'applicazione specifica di cui avete bisogno.
4. Conservate i documenti in un luogo sicuro.

# Quadro generale del prodotto

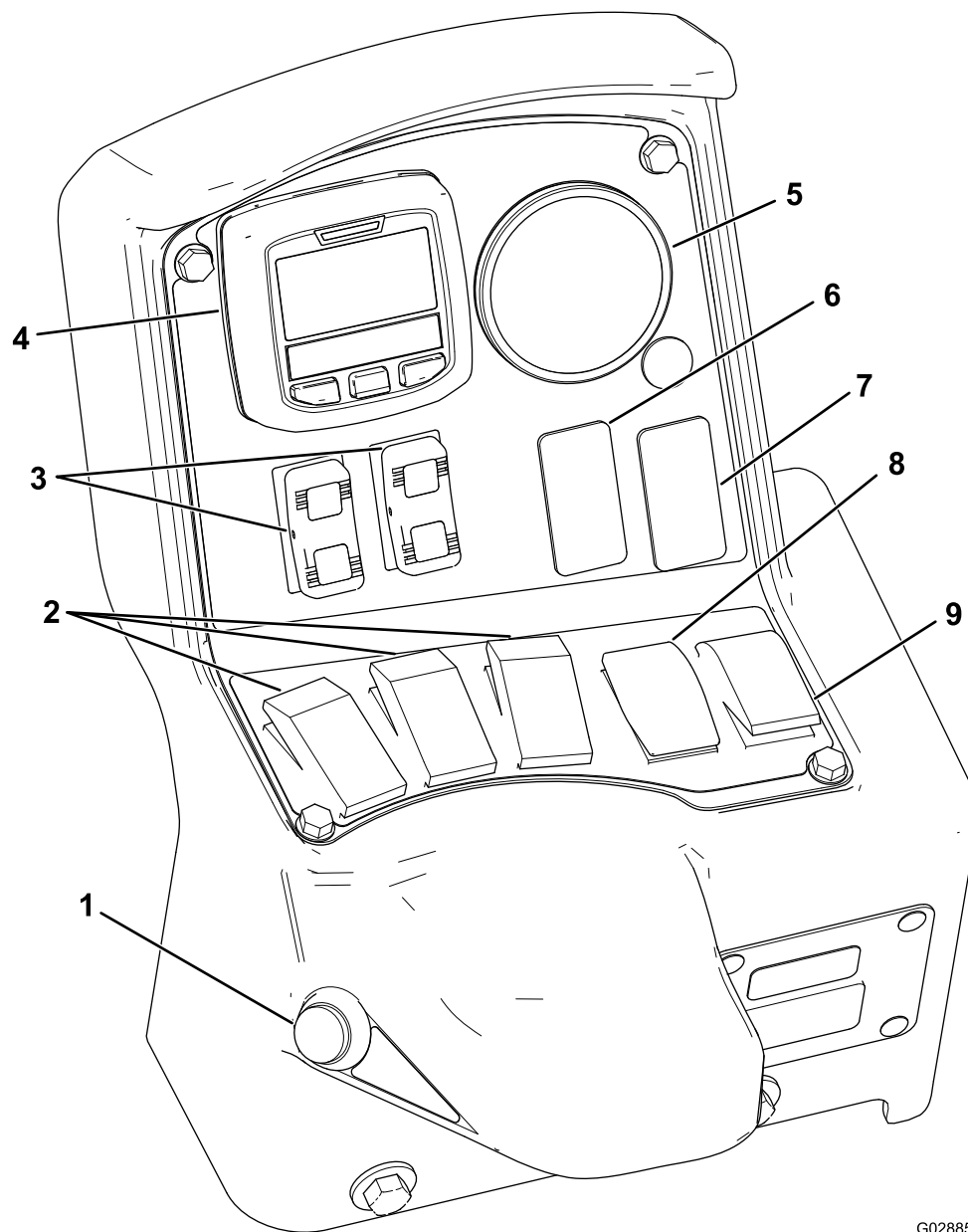

G028854

g028854

**Figura 52**

- |  |  |
|--|--|
| 1. Interruttore principale delle barre   | 6. Interruttore di risciacquo (opzionale)  |
| 2. Interruttori della sezione della barra (irroratrice accensione/spengimento) | 7. Interruttore Sonic Boom (opzionale)     |
| 3. Interruttori di sollevamento delle barre                                    | 8. Interruttore del volume di applicazione |
| 4. InfoCenter  | 9. Interruttore agitatore                  |
| 5. Indicatore della pressione  |  |

# Comandi

## Display LCD InfoCenter

Il display LCD InfoCenter mostra i dati relativi alla macchina e al pacco batteria, come la carica attuale della batteria, la velocità, i dati diagnostici e altro (Figura 52). Per ulteriori informazioni, consultate [Utilizzo dell'InfoCenter \(pagina 47\)](#).

## Interruttore principale delle barre

L'interruttore principale delle barre consente di attivare e interrompere tutte le irrorazioni. Premete l'interruttore per azionare o arrestare l'irroratrice (Figura 52).

## Interruttori di sezione delle barre

Gli interruttori di sezione delle barre si trovano lungo la parte inferiore del pannello di controllo (Figura 52). Spostate ciascun interruttore in alto per attivare le irroratrici della sezione corrispondente della barra e in basso per disattivarle. Quando l'interruttore di sezione delle barre è impostato in posizione di ACCENSIONE, la luce sull'interruttore si illumina. Questi interruttori influiscono unicamente sull'impianto di irrorazione quando l'interruttore principale è in posizione di ACCENSIONE.

## Interruttore del volume di applicazione

L'interruttore del volume di applicazione si trova sul lato sinistro del pannello di controllo (Figura 52). Premete l'interruttore e trattenetelo in alto per aumentare il volume di applicazione, oppure premetelo e trattenetelo in basso per ridurre il volume.

## Interruttori di sollevamento delle barre

Gli interruttori elettrici di sollevamento delle barre sollevano e abbassano le rispettive barre (Figura 52). Esistono due interruttori di sollevamento: uno di destra e uno di sinistra. Premete l'interruttore e trattenetelo in alto per sollevare la relativa barra, oppure premetelo e trattenetelo in basso per abbassare la relativa barra.

## Interruttore modalità irroratrice (Modello automatico HDX)

Utilizzate l'interruttore della modalità irroratrice per selezionare tra i seguenti metodi di irrorazione:

- Utilizzate la modalità manuale quando desiderate controllare manualmente il volume di applicazione dell'irroratrice.
- Utilizzate la modalità automatica quando desiderate che il computer controlli il volume di applicazione dell'irroratrice con l'impostazione da voi inserita nell'InfoCenter.



Figura 53

- |                                      |  |
|--------------------------------------|--|
| 1. Quadro di comando dell'InfoCenter | 3. Modalità automatica (posizione interruttore modalità irroratrice) |
| 2. Interruttore modalità irroratrice | 4. Modalità manuale (posizione interruttore modalità irroratrice)    |

## Valvola di regolazione (del comando del volume)

La valvola di regolazione è situata dietro il serbatoio (Figura 54) e controlla la quantità di liquido indirizzato alle barre o la portata di ritorno al serbatoio.

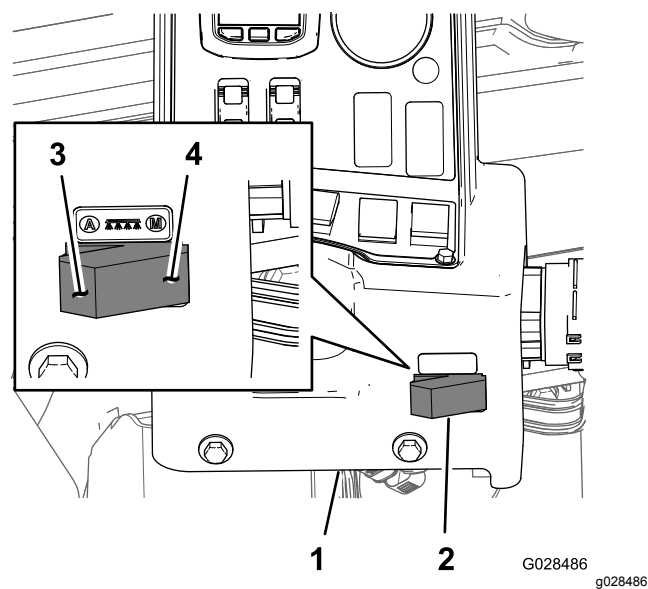

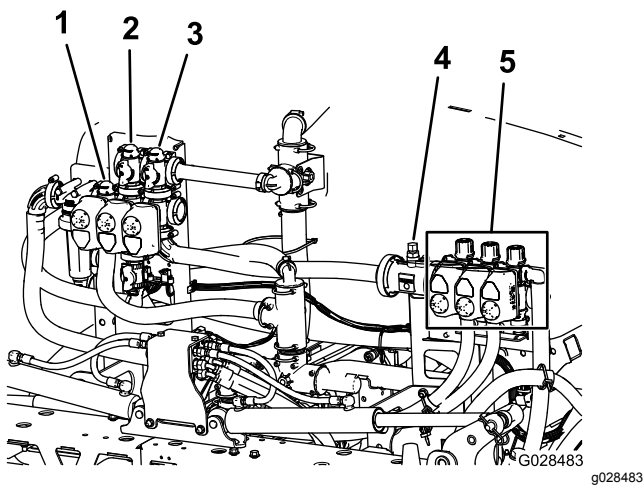

**Figura 54**

- |  |                                   |
|--|-----------------------------------|
| 1. Valvola di regolazione (del comando del volume) | 4. Flussometro                    |
| 2. Valvola dell'agitatore                          | 5. Valvole di sezione delle barre |
| 3. Valvola principale delle barre                  |                                   |

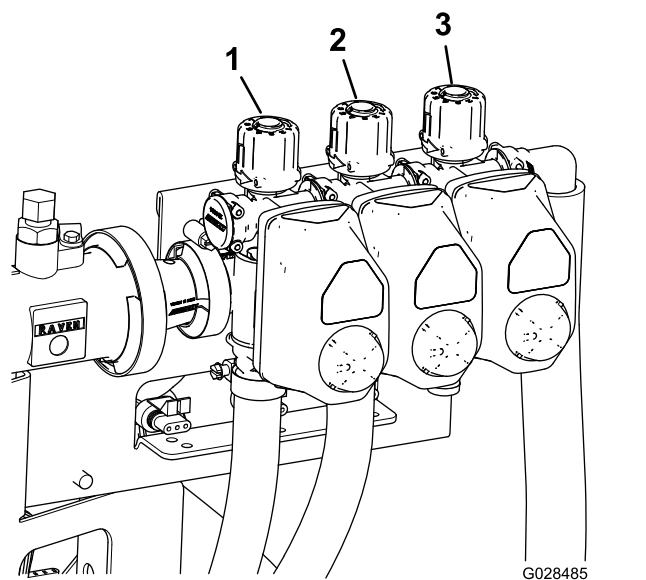

**Figura 55**

- |  |  |
|--|--|
| 1. Valvola di bypass sezione barra di sinistra | 3. Valvola di bypass sezione barra di destra |
| 2. Valvola di bypass sezione barra centrale    |  |

## Flussometro

Il flussometro misura il volume di flusso del fluido alle valvole di sezione delle barre (Figura 54).

## Valvole di sezione delle barre

Usate le valvole di sezione della barra per attivare o disattivare la pressione dell'irroratrice agli ugelli nelle sezioni della barra di sinistra, centrali e di destra (Figura 54).

## Valvole di bypass della sezione della barra

Le valvole di bypass della sezione della barra (Figura 55) dirigono di nuovo il liquido da una barra al serbatoio quando disattivate la sezione della barra. Queste valvole sono regolabili per mantenere costante la pressione delle barre, a prescindere dalla combinazione di barre che avete azionato; fate riferimento a [Regolazione del bypass della barra](#) (pagina 66).

## Valvola di accelerazione dell'agitatore

Questa valvola si trova sul lato posteriore sinistro del serbatoio (Figura 56). Girate la manopola sulla valvola in posizione ore 6 per attivare l'agitazione del serbatoio, ed in posizione ore 8 per disattivarla.

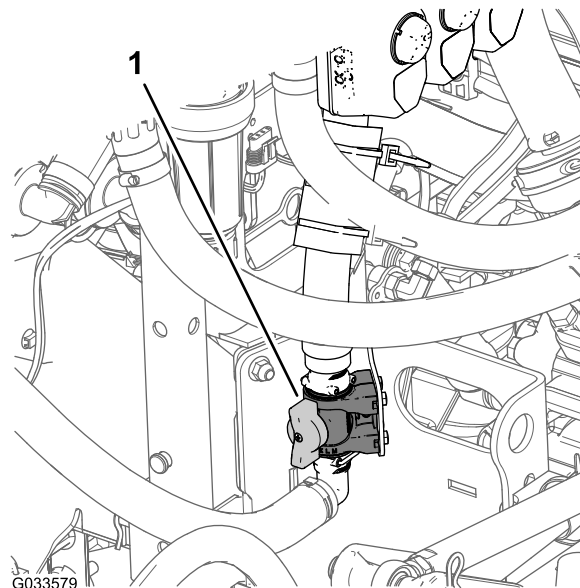

**Figura 56**

1. Valvola di comando dell'agitatore

**Nota:** Modelli della serie HD con trasmissione manuale: l'agitatore entra in funzione quando

La presa di forza e la frizione sono inserite e il motore gira a un regime superiore alla minima. Se arrestate l'irroratrice e avete bisogno che l'agitazione permetta la circolazione del contenuto nel serbatoio, posizionate la leva del cambio in posizione di FOLLE, mollate la frizione, inserite il freno di stazionamento e impostate l'acceleratore manuale (se provvisto).

## Pompa dell'irroratrice

La pompa dell'irroratrice si trova sul lato posteriore della macchina (Figura 57).

Controllate la pompa dell'irroratrice effettuando le seguenti operazioni:

- Per i **modelli serie HD con trasmissione manuale**: nel quadro di comando centrale della macchina, spostate la leva della PDF in posizione di INNESTO per accendere la pompa; spostate la leva della PDF in posizione di DISINNESTO per spegnere la pompa. Fate riferimento al *Manuale dell'operatore* dei veicoli polifunzionali Workman HDX-Auto.
- Per il **modello HDX-Auto**: nel cruscotto a sinistra del piantone di sterzo, premete l'interruttore a bilanciere per l'impianto idraulico ad alto flusso verso l'alto fino alla posizione di ACCENSIONE per accendere la pompa dell'irroratrice (la luce dell'interruttore a bilanciere si illumina). Premete l'interruttore a bilanciere verso il basso fino alla posizione di SPEGNIMENTO per spegnere la pompa dell'irroratrice. Fate riferimento alle *Istruzioni di installazione* del Kit idraulico ad alto flusso (la luce dell'interruttore a bilanciere si spegne).

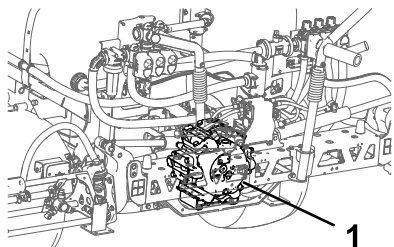

G028857

g028857

**Figura 57**

1. Pompa dell'irroratrice

## Specifiche

**Nota:** Specifiche e disegno sono soggetti a variazione senza preavviso.

Peso base irroratrice (peso del veicolo non incluso)	424 kg
Capienza del serbatoio	757 litri
Lunghezza totale veicolo con irroratrice standard	422 cm

Altezza totale veicolo con irroratrice standard sopra al serbatoio	147 cm
Altezza totale veicolo con irroratrice standard e barre sistemate a X	234 cm
Larghezza totale veicolo con irroratrice standard e barre sistemate a X	175 cm

# Funzionamento

**Nota:** Stabilite i lati sinistro e destro della macchina dalla normale posizione di guida.

**Nota:** Se è necessario trasportare il veicolo su un rimorchio con l'irroratrice installata, assicuratevi che le barre siano fissate saldamente.

## La sicurezza prima di tutto

Leggete attentamente tutte le norme e gli adesivi di sicurezza contenuti in questa sezione. La conoscenza di queste informazioni potrebbe aiutare voi e gli astanti ad evitare infortuni.

## Utilizzo dell'InfoCenter

Il display LCD InfoCenter mostra i dati relativi alla macchina, come lo stato operativo, le varie diagnostiche e altre informazioni sulla macchina stessa (Figura 58) e mostra la schermata di caricamento e la schermata principale dell'InfoCenter. In qualsiasi momento potete passare dalla schermata di caricamento alla schermata principale e viceversa premendo uno dei pulsanti InfoCenter e selezionando la freccia di direzione appropriata.



Figura 58

- |                    |                      |
|--------------------|----------------------|
| 1. Spia            | 3. Pulsante centrale |
| 2. Pulsante destro | 4. Pulsante sinistro |

- Pulsante sinistro, pulsante indietro/accesso menu – premete il pulsante per accedere ai menu InfoCenter e per tornare indietro da qualsiasi menu in uso al momento.
- Pulsante centrale – utilizzate il pulsante per scorrere i menu.
- Pulsante destro – utilizzate il pulsante per aprire un menu in cui una freccia a destra indichi un contenuto supplementare.

**Nota:** Lo scopo di ogni pulsante può variare a seconda della funzione attiva del momento. Il display LCD mostra un'icona sopra ogni pulsante che ne indica la funzione attiva del momento.

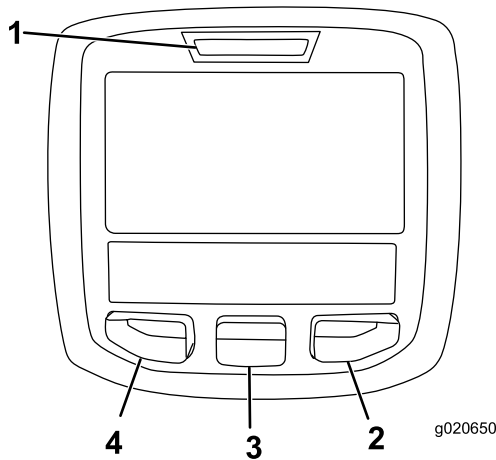
## Avviamento dell'InfoCenter

1. Inserite la chiave nell'interruttore di avviamento e giratela in posizione di ACCENSIONE.

**Nota:** L'InfoCenter si illumina e visualizza la schermata di inizializzazione (Figura 59).



Figura 59

2. Dopo circa 15 secondi, viene visualizzata la schermata Home. Premete il pulsante di selezione centrale per visualizzare il contesto informativo (Figura 60).

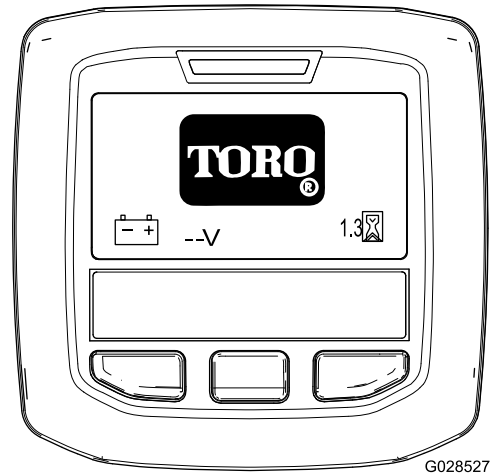

Figura 60

- Premete nuovamente il pulsante di selezione centrale per navigare nel menu Principale.
- Pulsante di selezione destro: **Area totale irrorata** (Figura 61A)
- Pulsante di selezione destro: **Volume di applicazione** (Figura 61B)

- Pulsante di selezione sinistro: **Sottoarea irrorata** (Figura 61C)
- Pulsante di selezione sinistro: **Volume del serbatoio** (Figura 61D)

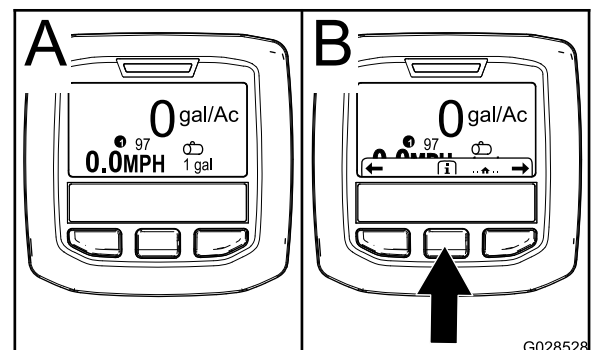

Figura 61



Figura 62

Non sono illustrate le opzioni aggiuntive per il modello automatico HDX.

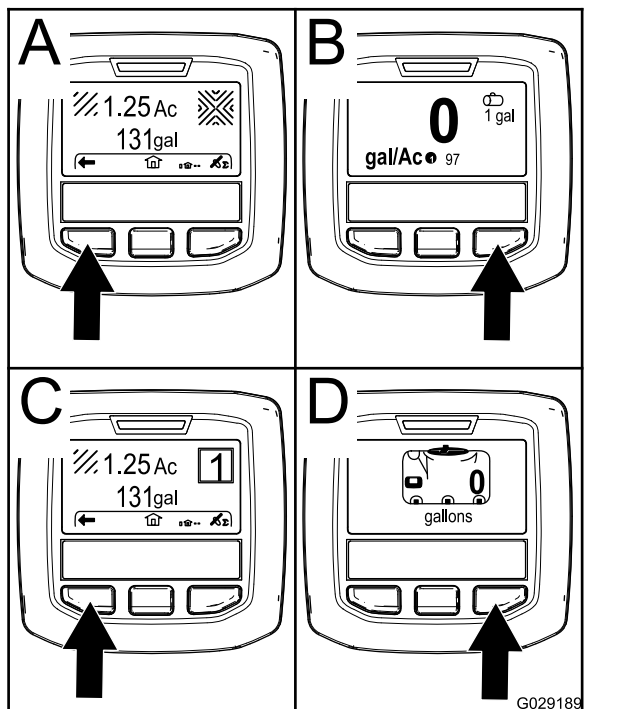
1. Pulsante di selezione destro (selezione contesto)

4. Premete il pulsante di selezione destro per visualizzare i sottomenu Impostazioni.

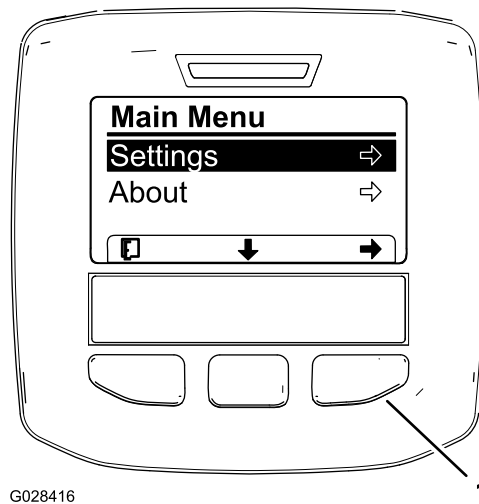
**Nota:** Verrà visualizzato il menu Principale con le opzioni di Impostazione selezionate.

**Nota:** Premendo il pulsante di selezione centrale (il pulsante sotto l'icona a forma di freccia rivolta verso il basso nel display) si sposterà verso il basso l'opzione selezionata.

**Nota:** Ruotando l'interruttore di avviamento in posizione START e avviando il motore i valori indicati nel display InfoCenter corrisponderanno alla macchina in funzione.

## Accesso al menu Impostazioni

1. Avviate l'InfoCenter; fate riferimento a [Avviamento dell'InfoCenter \(pagina 47\)](#).

**Nota:** Verrà visualizzata la schermata iniziale.

2. Premete il pulsante di selezione centrale per accedere alle Informazioni contestuali.

**Nota:** Verrà visualizzata l'icona delle informazioni contestuali.

3. Premete il pulsante di selezione centrale per accedere al menu Principale (Figura 62).

## Modifica delle unità di misura (sistema inglese e metrico)

1. Accedete al menu Impostazioni; fate riferimento a [Accesso al menu Impostazioni \(pagina 48\)](#).
2. Per modificare l'unità di misura, premete il pulsante di selezione destro per scegliere tra le unità di misura elencate (Figura 63).

- **Inglese:** mph (miglia all'ora), galloni e acro
- **Tappeto erboso:** mph, galloni e 1.000 ft<sup>2</sup>
- **SI (metrico):** km/h, litro, ettaro

**Nota:** Il display commuta tra le unità di misura inglesi, tappeto erboso e metriche.

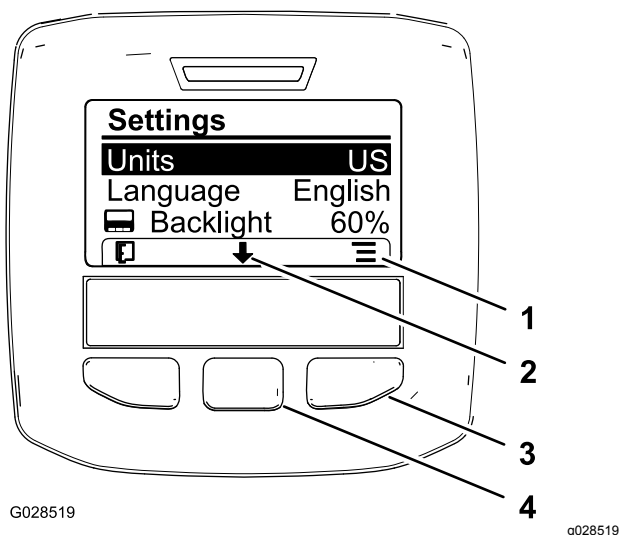

**Figura 63**

1. Elenco opzioni (icona)
2. Scorri giù (icona)
3. Pulsante di selezione destro (elenco contesto)
4. Pulsante di selezione centrale (scorri contesto)

**Nota:** Premendo il pulsante di selezione sinistro potete salvare la vostra selezione, uscire dal menu Impostazioni e tornare al menu Principale.

3. Per modificare la lingua utilizzata nel display, premete il pulsante di selezione centrale (il pulsante sotto la freccia in basso nel display) per spostare l'opzione selezionata su Lingua (Figura 63).
4. Premete il pulsante di selezione destro (il pulsante sotto l'icona dell'elenco nel display) per evidenziare l'elenco delle lingue utilizzate sul display (Figura 63).

**Nota:** Le lingue disponibili includono: inglese, spagnolo, francese, tedesco, portoghese, danese, olandese, finlandese, italiano, norvegese e svedese.

5. Premete il pulsante di selezione sinistro per salvare la /le vostra/e selezione/i, uscire dal menu Impostazioni e tornare al menu Principale (Figura 62).
6. Premete il pulsante di selezione sinistro per tornare alla schermata iniziale (Figura 63).

## Regolazione della retroilluminazione e del livello di contrasto del display

1. Accedete al menu Impostazioni; fate riferimento a [Accesso al menu Impostazioni \(pagina 48\)](#).
2. Per regolare il livello della retroilluminazione del display, premete il pulsante di selezione centrale

(il pulsante sotto l'icona a forma di freccia rivolta verso il basso nel display) per spostare l'opzione selezionata verso le impostazioni della Retroilluminazione (Figura 64).

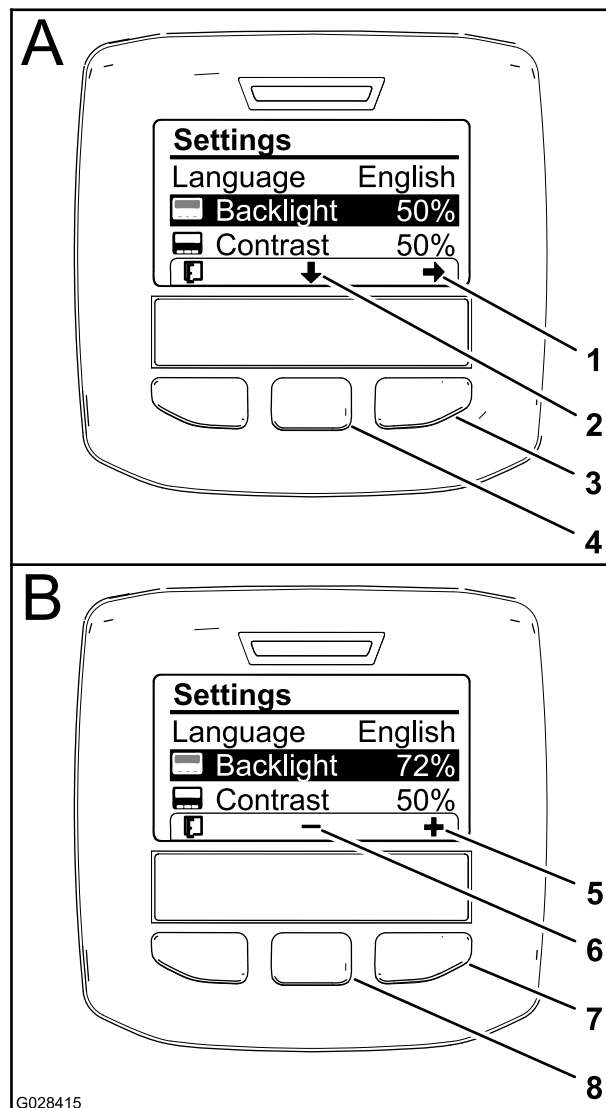

**Figura 64**

1. Freccia di selezione (icona)
2. Scorri giù (icona)
3. Pulsante di selezione destro (selezione contesto)
4. Pulsante di selezione centrale (scorri contesto)
5. Aumenta il valore (icona)
6. Diminuisce il valore (icona)
7. Pulsante di selezione destro (contesto aumento valore)
8. Pulsante di selezione centrale (contesto diminuzione valore)

3. Premete il pulsante di selezione destro per visualizzare il contesto della regolazione del valore (Figura 64).

**Nota:** Il display visualizza un'icona (—) sul pulsante di selezione centrale e un'icona (+) sul pulsante di selezione destro.

4. Usate il pulsante di selezione centrale e il pulsante di selezione destro per modificare il livello di luminosità del display (Figura 64).
 

**Nota:** Mentre modificate il valore della luminosità, il display cambierà il livello di luminosità selezionato.
5. Premete il pulsante di selezione sinistro (il pulsante sotto l'icona dell'elenco nel display) per salvare la vostra selezione, uscire dal menu della Retroilluminazione e tornare al menu delle Impostazioni (Figura 64).
6. Per regolare il livello del contrasto del display, premete il pulsante di selezione centrale (il pulsante sotto l'icona a forma di freccia rivolta verso il basso nel display) per spostare l'opzione selezionata verso le impostazioni del Contrasto (Figura 64).
7. Premete il pulsante di selezione destro per visualizzare il contesto della regolazione del valore (Figura 64).

**Nota:** Il display visualizza un'icona (—) sul pulsante di selezione centrale e un'icona (+) sul pulsante di selezione destro.

8. Premete il pulsante di selezione sinistro (il pulsante sotto l'icona dell'elenco nel display) per salvare la vostra selezione, uscire dal menu del Contrasto e tornare al menu delle Impostazioni (Figura 64).
9. Premete il pulsante di selezione sinistro per uscire dal menu Impostazioni e tornare al menu Principale (Figura 62 e Figura 64).
10. Premete il pulsante di selezione sinistro per tornare alla schermata iniziale (Figura 64).

## Descrizioni icone (cont'd.)

	Riduci
	Attiva schermo
	Disattiva schermo
	Vai alla schermata Home
	Attiva schermata Home
	Salva valore
	Menu di uscita
	Contaore
	Codice PIN corretto inserito
	Controlla il PIN/Verifica della taratura
	Barra principale accesa/barra irroratrice spenta
	Barra principale accesa/barra irroratrice accesa
	Serbatoio d'irrorazione pieno
	Serbatoio d'irrorazione a metà
	Livello del serbatoio basso
	Serbatoio d'irrorazione vuoto
	Unità TAPPETO ERBOSO (1.000 piedi quadrati)
	Area irrorata
	Volume irrorato

## Icone dell'InfoCenter

### Descrizioni icone

	Icona informazioni
	Avanti
	Indietro
	Scorri giù
	Inserisci
	Modifica il prossimo valore nell'elenco
	Aumenta

## Descrizioni icone (cont'd.)

	Regola volume del serbatoio
	Schermata Home
	Cancella area attiva
	Cancella tutte le aree
	Modifica cifra
	Seleziona la prossima area di accumulo
	Volume di applicazione 1
	Volume di applicazione 2
	Potenziare il volume

## Utilizzo dei menu

Per accedere alle impostazioni di taratura nel sistema di menu InfoCenter, premete il pulsante di accesso ai menu dalla schermata principale. Così facendo tornate al menu Principale. Consultate le tabelle seguenti per un riepilogo delle opzioni disponibili nei menu:

Taratura	
Voce menu	Descrizione
Velocità di test	Questo menu consente di impostare la velocità di test per la taratura.
Taratura della portata	Questo menu tara il flussometro.
Taratura della velocità	Questo menu tara il sensore di velocità.

## Selezione della programmazione dell'irroratrice

Modello automatico HDX

## Passaggio dalla modalità manuale alla modalità automatica



Figura 65

1. Modalità automatica (posizione interruttore)
2. Modalità manuale (posizione interruttore)

- Nel quadro di comando, premete l'interruttore della modalità dell'irroratrice nella posizione sinistra per controllare il volume di applicazione dell'irroratrice mediante l'InfoCenter nella MODALITÀ AUTOMATICA.

**Nota:** Un'icona per il volume di applicazione compare sul display dell'InfoCenter.

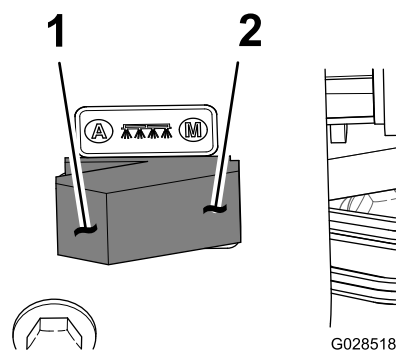
- Premete l'interruttore della modalità dell'irroratrice nella posizione destra per controllare il volume di applicazione dell'irroratrice manualmente nella MODALITÀ MANUALE.

**Nota:** Nel passaggio dalla modalità Automatica alla modalità Manuale, l'icona per il volume di applicazione scompare dal display.



## Passaggio tra le impostazioni della programmazione dell'irroratrice



Figura 66

- |  |  |
|--|--|
| 1. Pulsanti di sinistra e centrale: selezione del volume di applicazione 1 | 4. Pulsanti di destra e centrale: selezione del volume di applicazione 2                 |
| 2. Icona: volume di applicazione 1   | 5. Pulsanti di sinistra e destra: selezione del potenziamento del volume di applicazione |
| 3. Icona: volume di applicazione 2   | 6. Icona: potenziamento del volume di applicazione                                       |

- Per selezionare il volume di applicazione 1, premete i 2 pulsanti di sinistra dell'InfoCenter (Figura 66).

**Nota:** Viene visualizzata un'icona ❶.

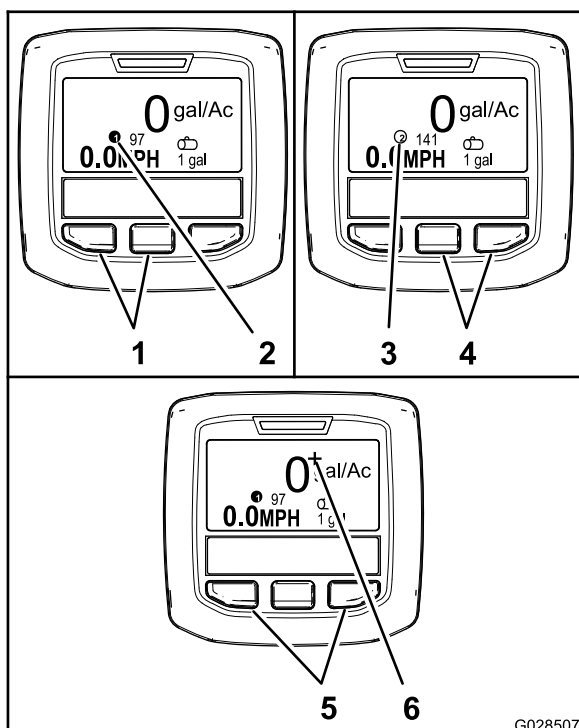
- Per selezionare il volume di applicazione 2 (volume di applicazione), premete i 2 pulsanti di destra (Figura 66).

**Nota:** Viene visualizzata un'icona ❷.

- Per applicare temporaneamente il potenziamento del volume di applicazione, premete e tenete premuti i 2 pulsanti esterni (Figura 66).

**Nota:** Viene visualizzata un'icona +.

**Nota:** Il potenziamento del volume di applicazione consiste in una percentuale aggiuntiva oltre al volume di applicazione del programma attivo (1 o 2). Premete e tenete premuti i pulsanti per attivare il potenziamento del volume di applicazione; rilasciate i pulsanti per arrestare il potenziamento del volume di applicazione.

## Programmazione del volume di applicazione e del potenziamento del volume di applicazione

Modello automatico HDX

### Programmazione del volume di applicazione 1 e 2

1. Dalla schermata iniziale, premete il pulsante di selezione centrale per navigare nel menu Principale.
2. Se necessario, premete il pulsante di selezione centrale per evidenziare il volume di applicazione per il programma 1 dell'irroratrice (Figura 67).

**Nota:** L'icona del volume di applicazione 1 dell'irroratrice ha le sembianze di un numero 1 all'interno di un cerchio a destra di un bersaglio.



Figura 67

3. Premete il pulsante di selezione destro per selezionare il programma irroratrice 1 (Figura 67A).
4. Impostate il valore numerico premendo i seguenti pulsanti di selezione:
  - Premete il pulsante di selezione destro (Figura 67B) per spostare il cursore alla posizione numerica successiva a destra.
  - Premete il pulsante di selezione centrale (Figura 67C) per incrementare il valore numerico (da 0 a 9).
5. Una volta impostato il valore più adatto, premete il pulsante di selezione destro.

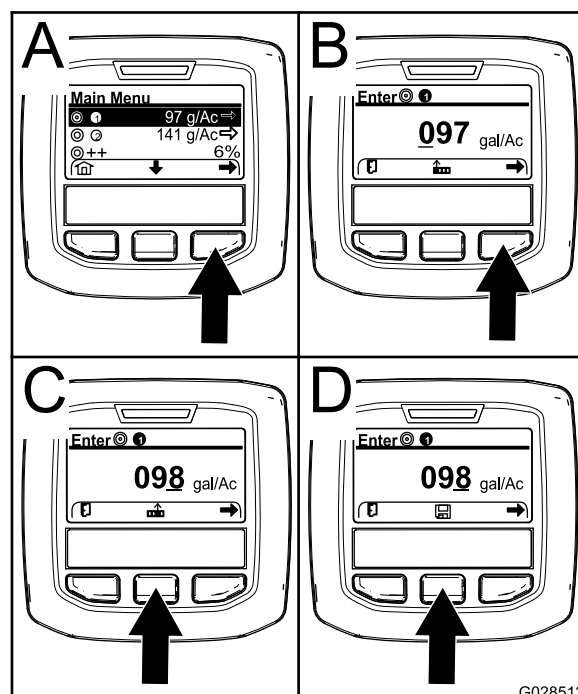

**Nota:** L'icona Salva appare sopra il pulsante di selezione centrale (Figura 67D).

6. Premete il pulsante di selezione centrale (Figura 67D) per salvare la programmazione per il volume di applicazione.
7. Premete il pulsante di selezione centrale per evidenziare il volume di applicazione per il programma 2 dell'irroratrice.

**Nota:** L'icona del volume di applicazione 2 dell'irroratrice ha le sembianze di un numero 2 all'interno di un cerchio a destra di un bersaglio.

**Nota:** Potete usare il volume di applicazione per il programma 2 dell'irroratrice per impiegare comodamente un volume di applicazione maggiore o minore alla vostra area verde secondo le vostre necessità.

8. Ripetete i punti da 4 a 6.

## Programmazione del potenziamento del volume di applicazione

Il potenziamento del volume di applicazione aggiunge una percentuale specifica al volume di applicazione del programma attivo quando i 2 pulsanti esterni dell'InfoCenter vengono premuti durante l'irrorazione in modalità Automatica.

1. Dalla schermata iniziale, premete il pulsante di selezione centrale per navigare nel menu Principale.
2. Se necessario, premete il pulsante di selezione centrale per evidenziare il potenziamento del volume di applicazione (Figura 68).

**Nota:** L'icona dell'incremento del volume di applicazione assomiglia a 2 segni (+) a destra di un bersaglio (Figura 68).



Figura 68

3. Premete il pulsante di selezione destro (Figura 68) per aumentare la percentuale di potenziamento in intervalli incrementali di 5% (massimo 20%).

## Uso del menu Impostazioni

### Modello automatico HDX

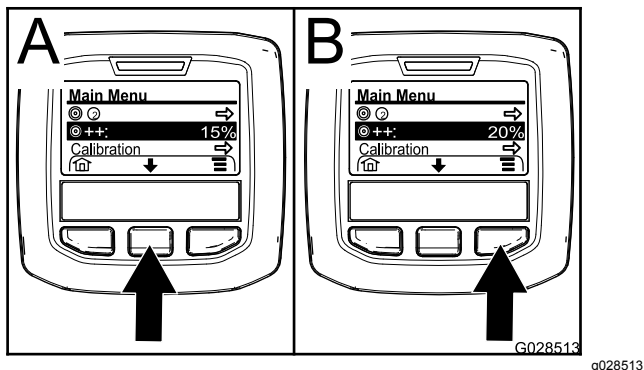
### Selezione del volume di applicazione attivo dal menu Impostazioni

1. Dal menu Principale, premete il pulsante di selezione centrale per navigare nel menu Impostazioni.
2. Premete il pulsante di selezione centrale per evidenziare le impostazioni del volume di applicazione attivo (Figura 69).



Figura 69

3. Premete il pulsante di selezione destro per passare tra il volume attivo 1 e il 2 (Figura 69).
4. Premete il pulsante di selezione sinistro per salvare e tornare al menu principale

### Impostazione allarme livello serbatoio

1. Dal menu Principale, premete il pulsante di selezione centrale per navigare nel menu Impostazioni.
2. Premete il pulsante di selezione centrale per evidenziare le impostazioni di Allarme (Figura 70).

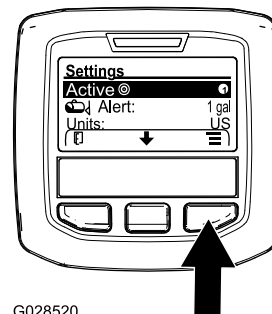
**Nota:** Le icone (-) e (+) appaiono sopra i pulsanti di selezione centrale e destro.



Figura 70

3. Premete il pulsante di selezione destro (Figura 70).

- Usate i pulsanti di selezione centrale o destro per inserire la quantità minima nel serbatoio per far scattare e visualizzare l'allarme durante l'irrorazione (Figura 70).

**Nota:** Tenendo premuto il pulsante verso il basso si farà aumentare il valore di allarme del serbatoio del 10%.

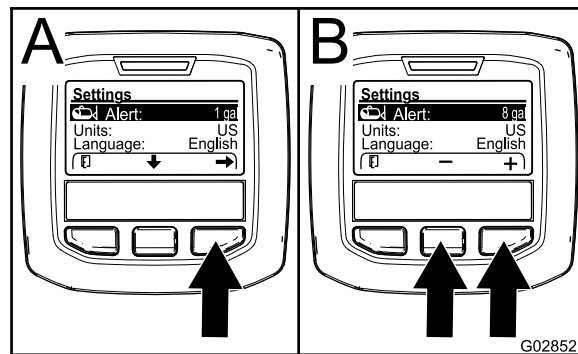
- Premete il pulsante di selezione sinistro per salvare e tornare al menu principale

- Premete il pulsante di selezione centrale (Figura 71B) per incrementare il valore numerico (da 0 a 9).
- Premete il pulsante di selezione destro (Figura 71C) per spostare il cursore alla posizione numerica successiva a destra.

- Una volta impostato il valore più adatto, premete il pulsante di selezione destro.

**Nota:** L'icona del segno di spunta appare sopra il pulsante di selezione centrale (Figura 71D).

- Premete il pulsante di selezione centrale (Figura 71D) per inserire la password.

## Inserimento del codice PIN nell'InfoCenter

**Nota:** L'inserimento di un codice PIN vi consente di modificare impostazioni protette e di conservare la password.

**Nota:** Il codice PIN inserito in fabbrica è 1234.

- Dal menu Principale, premete il pulsante di selezione centrale per navigare nel menu Impostazioni.
- Premete il pulsante di selezione centrale per evidenziare le impostazioni dei Menu protetti.



Figura 71

G028522

g028522

- Premete il pulsante di selezione destro per selezionare i Menu protetti (Figura 71A).
- Impostate il valore numerico nella schermata di inserimento del PIN premendo i seguenti pulsanti di selezione:

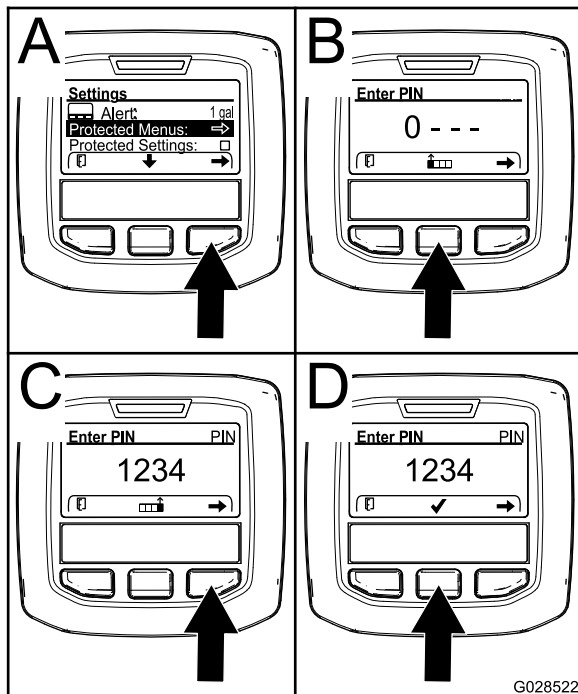
## Cambiamento del codice PIN

- Inserite il codice PIN attuale; fate riferimento ai passaggi da 1 a 6 in [Inserimento del codice PIN nell'InfoCenter \(pagina 54\)](#).
- Dal menu Principale, premete il pulsante di selezione centrale per navigare nel menu Impostazioni.
- Premete il pulsante di selezione centrale per evidenziare le impostazioni dei Menu protetti.



Figura 72

G028717

g028717

- Premete il pulsante di selezione destro per selezionare i Menu protetti (Figura 72A).
- Inserite il nuovo codice PIN nella schermata di inserimento premendo i seguenti pulsanti di selezione:

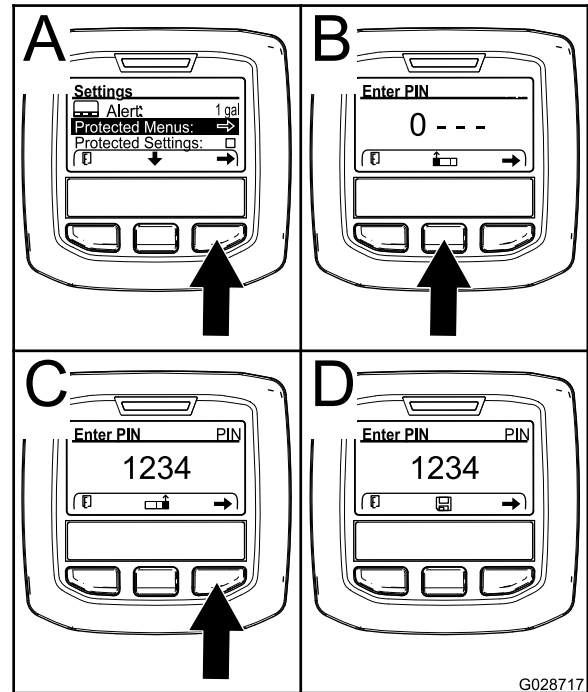
- Premete il pulsante di selezione centrale (Figura 72A) per incrementare il valore numerico (da 0 a 9).
  - Premete il pulsante di selezione destro (Figura 72C) per spostare il cursore alla posizione numerica successiva a destra.
6. Una volta impostato il valore più adatto, premete il pulsante di selezione destro.
- Nota:** L'icona Salva appare sopra il pulsante di selezione centrale (Figura 72D).
7. Attendete fino a che l'InfoCenter visualizza il messaggio "valore salvato" e l'indicatore luminoso rosso si illumina.

## Impostazione delle Impostazioni protette

**Importante:** Usate questa funzione per bloccare e sbloccare il volume di applicazione.

**Nota:** Dovete conoscere il codice PIN a 4 cifre per modificare le impostazioni delle funzioni nei menu protetti.

1. Dal menu Principale, premete il pulsante di selezione centrale per navigare nel menu Impostazioni.
2. Premete il pulsante di selezione centrale per evidenziare la voce delle Impostazioni protette.

**Nota:** Se non c'è alcuna X nella casella a destra della voce delle Impostazioni protette, significa che i sottomenu Barra Sin., Barra Cen., Barra Des. e Valori predefiniti non sono bloccati da codice PIN (Figura 74).



Figura 73

3. Premete il pulsante di selezione destro.

**Nota:** Compare la schermata di inserimento del codice PIN

4. Inserite il codice PIN; fate riferimento ai passaggi 4 in [Inserimento del codice PIN nell'InfoCenter](#) (pagina 54).
5. Una volta impostato il valore più adatto, premete il pulsante di selezione destro.

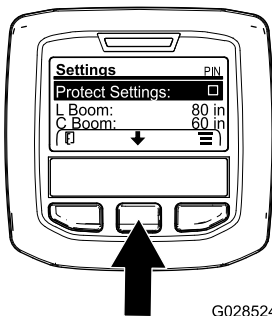
**Nota:** Comparirà l'icona Segno di spunta sopra il pulsante di selezione centrale.

6. Premete il pulsante di selezione centrale.

**Nota:** Vengono visualizzati i sottomenu per Barra Sin., Barra Cen., Barra Des. e Valori predefiniti.

7. Premete il pulsante di selezione centrale per evidenziare la voce delle Impostazioni protette.
8. Premete il pulsante di selezione destro.

**Nota:** Compare una X nella casella sulla destra della voce Impostazioni protette (Figura 74).



Figura 74

9. Attendete fino a che l'InfoCenter visualizza il messaggio "valore salvato" e l'indicatore luminoso rosso si illumina.

**Nota:** I sottomenu all'interno delle voci dei Menu protetti sono bloccati da codice PIN.

**Nota:** Per accedere ai sottomenu, evidenziate la voce Impostazioni protette, premete il pulsante di selezione destro, inserite il codice PIN e quando l'icona del Segno di spunta compare, premete il pulsante di selezione centrale.

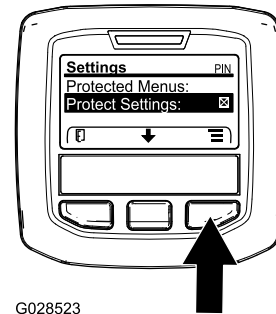
## Ripristino dei valori predefiniti delle dimensioni della sezione della barra

1. Premete il pulsante di selezione centrale per navigare nella voce Ripristina predefiniti (Figura 75).



Figura 75

2. Premete il pulsante di selezione destro per selezionare Ripristina predefiniti.
3. Nella schermata Impostazioni predefinite, premete il pulsante di selezione sinistro per No o il pulsante di selezione destro per Sì (Figura 75).

**Nota:** Selezionando Sì, ripristinerete le dimensioni delle sezioni delle barre ai valori di fabbrica.

## Indicazioni dell'InfoCenter

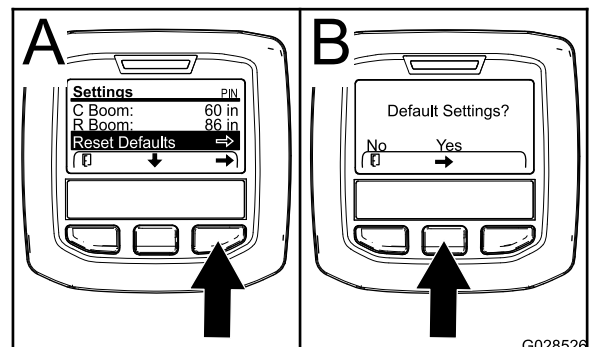
Le indicazioni dell'operatore vengono visualizzate automaticamente sulla schermata dell'InfoCenter quando una funzione della macchina richiede un'azione aggiuntiva. Ad esempio, se tentate di avviare il motore mentre premete il pedale della trazione, viene visualizzata un'indicazione che segnala la necessità del pedale di essere in posizione di FOLLE.

Per ciascun'indicazione che si verifica, l'indicatore di guasto lampeggia e sulla schermata appaiono un codice indicazione (numero), una descrizione dell'indicazione e un qualificatore dell'indicazione, come illustrato nella Figura 76.

Le descrizioni e i qualificatori delle indicazioni appaiono come icone dell'InfoCenter. Fate riferimento a [Icane dell'InfoCenter \(pagina 50\)](#) per una descrizione di ciascun'icona.

**Nota:** Un qualificatore dell'indicazione illustra le condizioni che hanno dato luogo all'indicazione e fornisce istruzioni sull'eliminazione dell'indicazione.



Figura 76

g202867

- |                                   |                                 |
|-----------------------------------|---------------------------------|
| 1. Indicatore di guasto           | 3. Descrizione dell'indicazione |
| 2. Qualificatore dell'indicazione | 4. Codice indicazione           |

**Nota:** Le indicazioni non vengono registrate nel registro guasti.

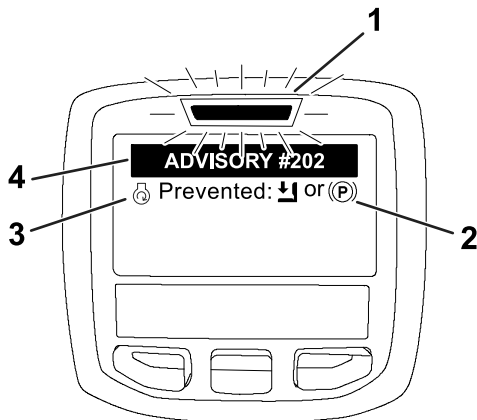
**Nota:** Potete eliminare un'indicazione dalla schermata Display premendo uno qualsiasi dei tasti dell'InfoCenter.

Fate riferimento alla tabella seguente per le indicazioni dell'InfoCenter:

## Indicazioni

Codice indicazione	Descrizione
200	Avvio impedito – interruttore pompa attivo
201	Avvio impedito – non in FOLLE
202	Avvio impedito – fuori dal sedile
203	Avvio impedito – il pedale dell'acceleratore non è in posizione iniziale
204	Avvio impedito – timeout di innesto dello starter
205	Il freno di stazionamento è inserito
206	Avvio pompa impedito – barra attiva
207	Avvio pompa impedito – alta velocità del motore
208	Blocco acceleratore/velocità impedito – pompa non attiva
209	Blocco dell'acceleratore impedito – il freno di stazionamento non è inserito
210	Blocco dell'acceleratore impedito – l'operatore non è nel sedile o il freno di stazionamento è inserito
211	Blocco acceleratore/velocità impedito – la frizione o il freno di servizio sono inseriti
212	Avviso volume basso nel serbatoio
213	Pompa di lavaggio su ACCENSIONE
220	Taratura del sensore di flusso
221	Taratura del sensore di flusso – rabboccate l'acqua nel serbatoio e inserite il volume rabboccato
222	Taratura del sensore di flusso – accendete la pompa
223	Taratura del sensore di flusso – accendete tutte le barre
224	Taratura del sensore di flusso – taratura iniziata
225	Taratura del sensore di flusso – taratura completa
226	Taratura del sensore di flusso – uscita dalla modalità taratura
231	Taratura del sensore di velocità
232	Taratura del sensore di velocità – riempite il serbatoio dell'acqua dolce, premete successivo
233	Taratura del sensore di velocità – riempite per metà l'irroratrice con acqua, premete successivo

## Indicazioni (cont'd.)

Codice indicazione	Descrizione
234	Taratura del sensore di velocità – inserite la distanza di taratura, premete successivo
235	Taratura del sensore di velocità – segnate e guidate per la distanza inserita con le sezioni dell'irroratrice spente
236	Taratura del sensore di velocità – taratura del sensore di velocità in corso
237	Taratura del sensore di velocità – taratura del sensore di velocità completa
238	Taratura del sensore di flusso – spegnete le barre
241	Taratura fuori limite, utilizzo delle impostazioni predefinite

## Preparazione all'uso dell'irroratrice

### Pulizia del filtro di aspirazione

**Intervallo tra gli interventi tecnici:** Prima di ogni utilizzo o quotidianamente—Pulite il filtro di aspirazione. Pulite il filtro di aspirazione (più spesso quando si utilizzano polveri bagnabili).

1. Parcheggiate la macchina su terreno pianeggiante, inserite il freno di stazionamento, spegnete la pompa, spegnete il motore e togliete la chiave.
2. Nella parte superiore dell'irroratrice, rimuovete il fermo che fissa il raccordo del flessibile collegato al flessibile grande dall'alloggiamento del filtro (Figura 77).



Figura 77

1. Flessibile di aspirazione
2. Fermo

3. Rimuovete il flessibile e il raccordo del flessibile dall'alloggiamento del filtro (Figura 77).

4. Estraiete il filtro di aspirazione dall'alloggiamento del filtro nel serbatoio (Figura 78).

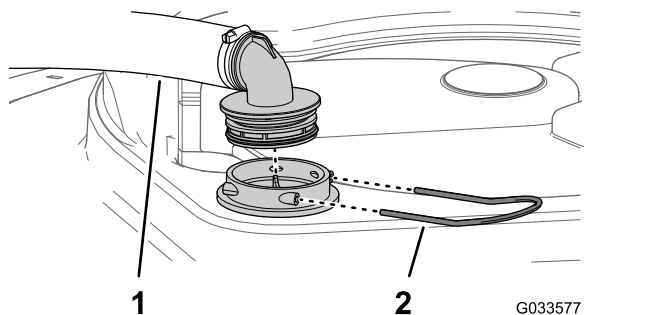

Figura 78

1. Pala della griglia
2. Filtro di aspirazione

5. Pulite il filtro di aspirazione con acqua pulita.

**Importante:** Sostituite il filtro se è danneggiato o se non può essere pulito.

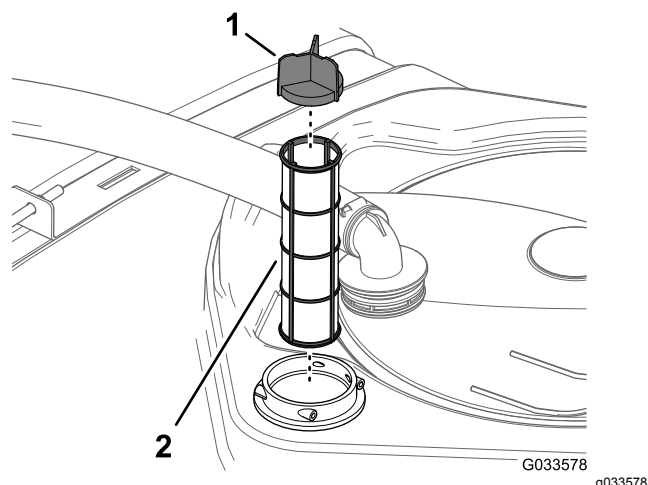
6. Inserite il filtro di aspirazione nell'alloggiamento del filtro fino a quando il filtro stesso non è completamente in sede.
7. Allineate il flessibile e il relativo raccordo all'alloggiamento del filtro nella parte superiore del serbatoio e fissate il raccordo e l'alloggiamento con il fermo che avete rimosso al passaggio 2.

### Pulizia del filtro di pressione

**Intervallo tra gli interventi tecnici:** Prima di ogni utilizzo o quotidianamente—Pulite il filtro di pressione. Pulite il filtro di pressione (più spesso quando si utilizzano polveri bagnabili).

1. Parcheggiate la macchina su terreno pianeggiante, inserite il freno di stazionamento, spegnete la pompa dell'irroratrice, spegnete il motore e togliete la chiave.
2. Allineate una bacinella di spurgo sotto il filtro della pressione (Figura 79).



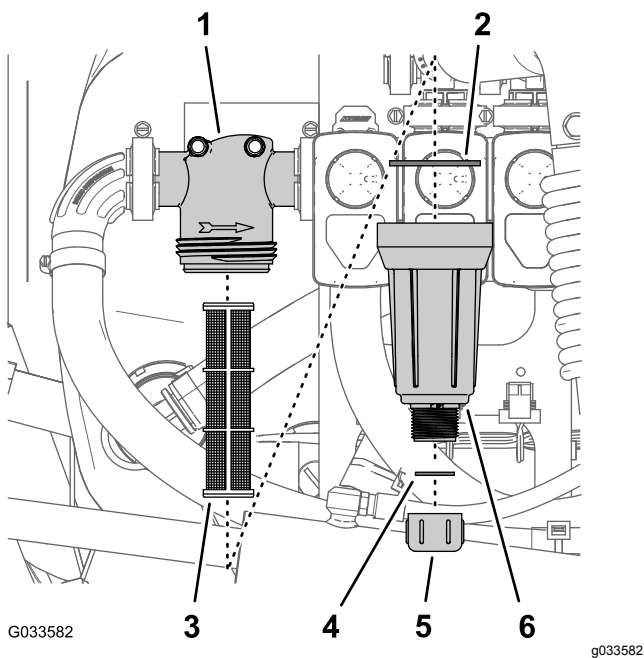

**Figura 79**

- |                           |                                  |
|---------------------------|----------------------------------|
| 1. Testa del filtro       | 4. Guarnizione (tappo di spurgo) |
| 2. Guarnizione (pozzetto) | 5. Tappo di spurgo               |
| 3. Elemento del filtro    | 6. Pozzetto                      |

3. Ruotate il tappo di spurgo in senso antiorario e rimuovetelo dal pozzetto del filtro della pressione (Figura 79).

**Nota:** Fate spurgare completamente il pozzetto.

4. Ruotate il pozzetto in senso antiorario e rimuovete la testa del filtro (Figura 79).
5. Rimuovete l'elemento del filtro della pressione (Figura 79).
6. Pulite l'elemento del filtro della pressione con acqua pulita.

**Importante:** Sostituite il filtro se è danneggiato o se non può essere pulito.

7. Controllate la guarnizione del tappo di spurgo (situato all'interno del pozzetto) e la guarnizione del pozzetto (situato all'interno della testa del filtro) per escludere danni e usura (Figura 79).

**Importante:** Sostituite eventuali guarnizioni danneggiate o usurate per il tappo, il pozzetto o entrambi.

8. Montate l'elemento del filtro della pressione nella testa del filtro (Figura 79).

**Nota:** Verificate che l'elemento del filtro sia saldamente in sede nella testa del filtro.

9. Montate il pozzetto sulla testa del filtro e serrate manualmente (Figura 79).

10. Montate il tappo di spurgo sul raccordo nella parte inferiore del pozzetto e serrate il tappo manualmente (Figura 79).

## Pulizia del filtro dell'ugello

1. Parcheggiate la macchina su terreno pianeggiante, inserite il freno di stazionamento, spegnete la pompa dell'irroratrice, spegnete il motore e togliete la chiave.
2. Rimuovete l'ugello dalla torretta di irrigazione (Figura 80).

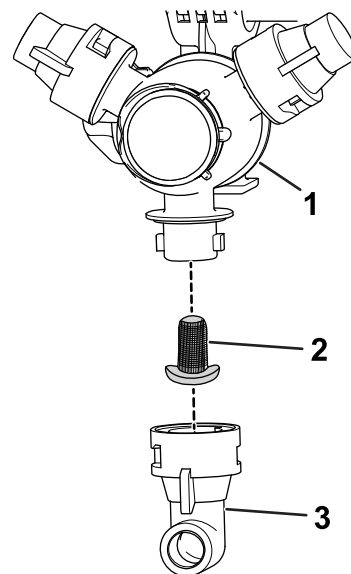

**Figura 80**

- |                            |           |
|----------------------------|-----------|
| 1. Torretta di irrigazione | 3. Ugello |
| 2. Filtro dell'ugello      |           |

3. Rimuovete il filtro dell'ugello (Figura 80).
4. Pulite il filtro dell'ugello con acqua pulita.

**Importante:** Sostituite il filtro se è danneggiato o se non può essere pulito.

5. Montate il filtro dell'ugello (Figura 80).

**Nota:** Assicuratevi che il filtro sia completamente in sede.

6. Montate l'ugello sulla torretta di irrigazione (Figura 80).

## Ispezione delle fascette del serbatoio

**Intervallo tra gli interventi tecnici:** Prima di ogni utilizzo o quotidianamente—Controllate le fascette del serbatoio.

**Importante:** Un'eccessiva tensione delle fascette del serbatoio può causare una deformazione e danni al serbatoio e alle fascette.

1. Riempite d'acqua il serbatoio principale.
2. Verificate l'eventuale presenza di movimento tra le fasce del serbatoio e il serbatoio stesso (Figura 81).

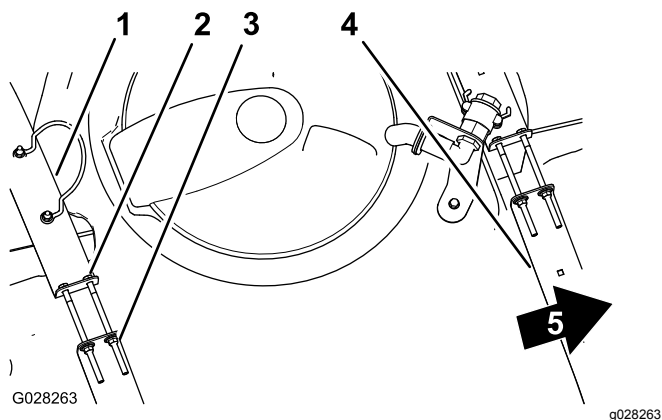

**Figura 81**

- |                                    |                                   |
|------------------------------------|-----------------------------------|
| 1. Fascia del serbatoio posteriore | 4. Fascia del serbatoio anteriore |
| 2. Bullone                         | 5. Parte anteriore della macchina |
| 3. Dado di bloccaggio flangiato    |                                   |

3. Se le fasce risultano lente sul serbatoio, stringete i dadi di bloccaggio flangiati e i bulloni sulla parte superiore delle fasce fino a quando queste non sono pari alla superficie del serbatoio (Figura 81).

**Nota:** Non serrate la bulloneria delle fascette del serbatoio eccessivamente.

## Uso dell'irroratrice

Per azionare l'irroratrice Multi Pro WM, prima riempite il serbatoio di irrorazione, poi applicate la soluzione all'area di lavoro e, infine, pulite il serbatoio. Queste tre fasi devono essere completate nell'ordine indicato, al fine di non danneggiare l'irroratrice. Ad esempio, non mischiate o aggiungete prodotti chimici nel serbatoio di notte per spruzzarli il mattino seguente. Ciò comporterebbe la separazione delle sostanze chimiche e possibili danni ai componenti dell'irroratrice.

**Importante:** I contrassegni sul serbatoio sono solo a titolo di riferimento e non possono essere considerati precisi per la taratura.

## ⚠ ATTENZIONE

I prodotti chimici sono pericolosi e possono causare infortuni.

- Leggete le istruzioni riportate sulle etichette dei prodotti chimici, prima di maneggiarli, ed osservate tutte le raccomandazioni e le precauzioni dettate dal produttore.
- Tenete i prodotti chimici lontano dalla pelle. In caso di contatto con la pelle, lavate con abbondante acqua pulita e sapone la superficie contaminata.
- Indossate occhiali ed altri dispositivi di protezione raccomandati dal produttore del prodotto chimico.

La Multi-Pro WM è stata specificamente progettata per offrire una lunga durata in servizio. Per realizzare questo obiettivo, varie parti dell'irroratrice sono state costruite con materiali diversi per determinati motivi. Purtroppo non esiste un unico materiale perfetto per tutte le applicazioni prevedibili.

Alcuni prodotti chimici sono più aggressivi di altri, ed ogni sostanza chimica interagisce in modo diverso con materiali diversi. Alcune consistenze (ad es., polveri bagnabili, carbone) sono più abrasive e comportano tassi di usura superiori. Qualora sia in commercio un prodotto chimico la cui formula prolunghi la durata utile dell'irroratrice, utilizzate questa formula alternativa

Come sempre, ricordate di pulire accuratamente la macchina e l'impianto di irrorazione dopo ogni applicazione. Ciò garantisce una durata lunga e priva di problemi per la vostra irroratrice.

## Rabbocco del serbatoio d'acqua dolce

Rabboccate sempre il serbatoio d'acqua dolce con acqua pulita prima di manipolare o miscelare qualsiasi sostanza chimica.

Il serbatoio d'acqua dolce è situato sul ROPS, dietro al sedile del passeggero (Figura 82). Potrete utilizzare quest'acqua per lavare i prodotti chimici presenti su pelle, occhi od altre superfici, in caso di contatto accidentale.

- Per riempire il serbatoio svitate il tappo sul serbatoio e riempitelo con acqua dolce. Rimontate il tappo.
- Per aprire il rubinetto del serbatoio d'acqua dolce, girate la leva sul rubinetto.



Figura 82

g210327

- |                            |              |
|----------------------------|--------------|
| 1. Tappo di riempimento    | 3. Rubinetto |
| 2. Serbatoio d'acqua dolce |              |

**Nota:** Il coperchio del serbatoio è situato sul serbatoio, al centro. Per aprirlo, girate in senso antiorario la metà anteriore del coperchio, e aprite. Potete togliere il filtro interno ai fini della pulizia. Per chiudere ermeticamente il serbatoio, chiudete il coperchio e girate la metà anteriore in senso orario.

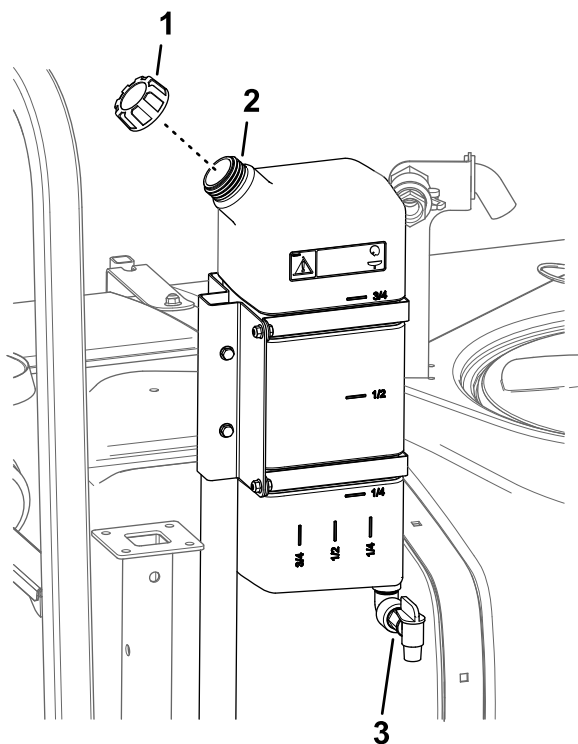
4. Versate nel serbatoio  $\frac{3}{4}$  dell'acqua necessaria, usando il connettore di riempimento di non ritorno.

**Importante:** Usate sempre acqua dolce pulita nel serbatoio di irrorazione. Non versate il concentrato nel serbatoio vuoto.

5. Avviate il motore, innestate la presa di forza e azionate la leva a mano dell'acceleratore, se presente.
6. Girate l'interruttore dell'agitatore in posizione di ACCENSIONE.
7. Versate nel serbatoio la dose esatta di concentrato chimico, come da istruzioni del produttore del concentrato.

**Importante:** Se usate una polvere bagnabile, prima di versarla nel serbatoio miscelatala con una piccola quantità di acqua in modo da formare un fango liquido.

8. Versate nel serbatoio il resto dell'acqua.

**Nota:** Per una migliore agitazione, riducete l'impostazione del volume di applicazione.

## Rabbocco del serbatoio di irrorazione

Installate il Kit di premiscelatura chimica per una miscelazione ottimale e per assicurare la pulizia esterna del serbatoio.

**Importante:** Assicuratevi che le sostanze chimiche da voi utilizzate siano compatibili per l'uso con Viton™ (consultate l'etichetta del produttore: deve essere indicato se non è compatibile). L'utilizzo di una sostanza chimica non compatibile con Viton™ degraderà gli O-ring nell'irroratrice, causando perdite.

**Importante:** Dopo aver riempito il serbatoio per la prima volta controllate che le fascette del serbatoio non siano allentate. Serratele se necessario.

1. Parcheggiate la macchina su terreno pianeggiante, spostate il selettore del regime in posizione di folle, inserite il freno di stazionamento, spegnete il motore e togliete la chiave.
2. Determinate la quantità di acqua necessaria per miscelare il prodotto chimico necessario, come prescritto dal produttore.
3. Aprite il coperchio sul serbatoio di irrorazione.

## Gestione delle barre

Gli interruttori di sollevamento delle barre, sul quadro di comando dell'irroratrice, permettono di spostare le barre tra la posizione di trasferimento e la posizione di irrorazione senza lasciare la postazione di guida. Cambiate la posizione delle barre solo quando la macchina è ferma.

## Impostazione del bloccaggio del sollevamento idraulico

Innestate la leva di sollevamento idraulico e bloccatela per fornire potenza idraulica per il controllo del sollevamento delle barre.

1. Spingete in avanti la leva di sollevamento idraulico (Figura 83 o Figura 84).



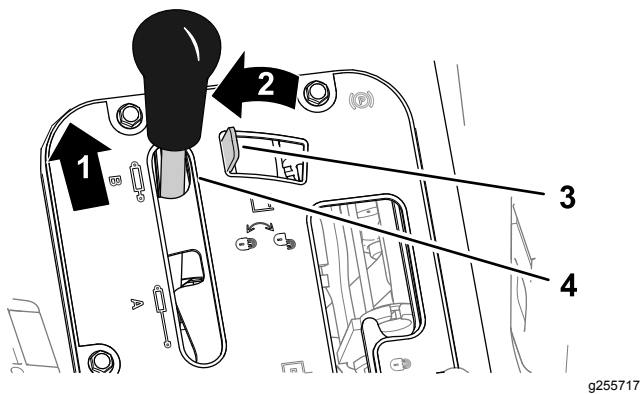

**Figura 83**

Veicoli Workman a trasmissione manuale

- |                        |  |
|------------------------|--|
| 1. Spingete in avanti  | 3. Bloccaggio del sollevamento idraulico |
| 2. Spostate a sinistra | 4. Leva di sollevamento idraulico        |

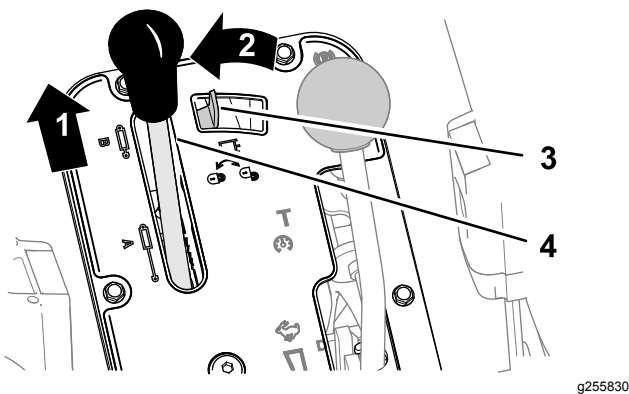

**Figura 84**

Veicoli Workman a trasmissione manuale

- |                        |  |
|------------------------|--|
| 1. Spingete in avanti  | 3. Bloccaggio del sollevamento idraulico |
| 2. Spostate a sinistra | 4. Leva di sollevamento idraulico        |

2. Spostate il bloccaggio del sollevamento idraulico a sinistra per innestare il bloccaggio (Figura 83 o Figura 84).

## Cambio della posizione delle barre

Eseguite i seguenti passaggi per spostare le barre in posizione di irrorazione.

1. Parcheggiate la macchina su terreno pianeggiante.
2. Agite sugli interruttori di sollevamento delle barre per abbassare le barre.

**Nota:** attendete che le barre abbiano raggiunto la posizione di irrorazione, completamente prolungate;

Completate il lavoro con l'irroratrice, poi eseguite i seguenti passaggi per ritrarre le barre in posizione di trasferimento.

1. Parcheggiate la macchina su terreno pianeggiante.
2. Agite sugli interruttori di sollevamento delle barre per sollevare le barre finché non sono completamente inserite nel supporto delle barre per il trasferimento, che forma la posizione "X" e i cilindri delle barre non sono completamente rientrati.

**Importante:** Gli attuatori delle barre devono essere completamente retratti prima del trasferimento della macchina, per non danneggiare il relativo cilindro.

## Utilizzo delle barre per il trasferimento

L'irroratrice è provvista di un supporto delle barre per il trasferimento, dotato di un congegno di sicurezza unico nel suo genere. In caso di contatto accidentale delle barre in posizione di trasferimento con un oggetto pensile a basso livello, le barre possono essere spinte fuori dei supporti. Se ciò si verifica, le barre si fermeranno in posizione quasi orizzontale sulla parte posteriore del veicolo. Benché tale movimento non danneggi le barre, devono essere rimesse sui supporti di trasferimento immediatamente.

**Importante:** Le barre devono essere trasportate soltanto nella posizione "X" utilizzando l'apposito supporto per il trasferimento, o possono subire danni.

Per riportare le barre sui supporti di trasferimento, abbassate la barra (o barre) in posizione di irrorazione e poi sollevate la barra (o barre) di nuovo in posizione di trasferimento. Assicuratevi che i cilindri delle barre siano completamente rientrati per evitare danni all'asta dell'attuatore.

## Irrorazione

### Utilizzo dell'irroratrice

**Importante:** Per far sì che la soluzione rimanga ben miscelata, usate l'agitatore ogni volta che il serbatoio contiene una soluzione. Perché l'agitazione funzioni è necessario innestare la PDF e il motore deve funzionare oltre il minimo. Se arrestate il veicolo e avete bisogno che l'agitazione sia accesa, posizionate la leva del cambio in posizione di FOLLE, inserite il freno di stazionamento, innestate la PDF, innestate la frizione e impostate l'acceleratore manuale (se provvisto).

**Nota:** Questa procedura prevede che la PDF sia innestata (modelli della serie HD con trasmissione manuale) e che la taratura della valvola della barra sia stata ultimata.

1. Abbassate le barre nella posizione opportuna.
2. Per il modello automatico HDX, impostate l'interruttore della modalità dell'irroratrice come segue:
  - Quando utilizzate l'irroratrice in MODALITÀ MANUALE premete l'interruttore a destra; fate riferimento a [Interruttore modalità irroratrice \(Modello automatico HDX\) \(pagina 44\)](#).
  - Quando utilizzate l'irroratrice in MODALITÀ AUTOMATICA premete l'interruttore a sinistra.
3. Spostate l'interruttore principale delle barre in posizione di SPEGNIMENTO.
4. Impostate gli interruttori delle singole barre, come opportuno, sulle posizioni di ACCENSIONE.
5. Guidate fino al punto in cui desiderate irrorare.
6. Navigate alla schermata Volume applicazione sull'InfoCenter e impostate il volume desiderato effettuando i seguenti passaggi:
  - A. Assicuratevi che l'interruttore della pompa sia in posizione di ACCENSIONE.
  - B. Per i modelli serie HD con trasmissione manuale, selezionate la scala dei rapporti desiderata.
  - C. Iniziate a condurre il veicolo alla velocità di trasferimento impostata.
  - D. Per i modelli della serie HD con trasmissione manuale o automatica utilizzati in modalità manuale, verificate che il monitor visualizzi il corretto volume di applicazione. Se necessario, regolate l'interruttore del volume di applicazione fino a quando il monitor non visualizza il volume di applicazione desiderato.

**Nota:** Per i modelli serie HD con trasmissione automatica azionati in modalità automatica, il computer regola automaticamente la pressione dell'irroratrice per mantenere il volume di applicazione.
  - E. Tornate alla posizione di irrorazione.
7. Impostate l'interruttore principale delle barre in posizione di ACCENSIONE e iniziate a irrorare.

**Nota:** Quando il serbatoio è quasi vuoto, l'agitatore può produrre della schiuma nel serbatoio. Per evitarlo, disinnestate la valvola dell'agitatore. Diversamente, potete usare un agente antischiumogeno nel serbatoio.
8. Al termine dell'irrorazione spostate l'interruttore principale delle barre in posizione di

SPEGNIMENTO per spegnere tutti gli interruttori dei segmenti delle barre e disinnestate la leva della PDF (modelli serie HD con trasmissione manuale).

## Precauzioni per la cura dei tappeti erbosi quando la macchina è in modalità di utilizzo da ferma

**Importante:** In alcune condizioni, calore sprigionato dal motore, dal radiatore e la marmitta di scarico, si può danneggiare potenzialmente il prato quando si utilizza l'irroratrice in modalità da fermi. Le modalità da fermi comprendono l'agitatore del serbatoio, l'irrorazione manuale con una pistola a spruzzo o utilizzando una barra semovente.

Attenetevi alle seguenti precauzioni:

- **Evitate** l'irrorazione da fermi quando le condizioni sono di eccessivo caldo e/o clima secco, perché il manto erboso può essere maggiormente sollecitato in questi periodi.
- **Evitate** di sostare sul terreno erboso durante l'irrorazione da fermi. Parcheggiate su un sentiero per mezzi ogni volta che ciò è possibile.
- **Riducete al minimo** il tempo in cui lasciate in funzione la macchina su una specifica area o tappeto erboso. I danni al prato dipendono da tempo e temperatura.
- **Impostate la velocità del motore al minimo possibile** per ottenere la pressione e il flusso desiderati. Ciò riduce al minimo il calore generato e la velocità dell'aria proveniente dalla ventola di raffreddamento.
- **Fate in modo che il calore fuoriesca** verso l'alto dal vano motore sollevando i gruppi sedili durante il funzionamento stazionario, anziché forzarlo fuori da sotto il veicolo.

## Suggerimenti per l'irrorazione

- Non sovrapponetevi le aree irrorate in precedenza.
- Prestate attenzione agli ugelli ostruiti. Sostituite tutti gli ugelli usurati o danneggiati.
- Prima di disattivare l'irroratrice usate l'interruttore principale delle barre per interrompere la portata del liquido. Quando fermate l'irroratrice usate il comando del regime del motore in folle per mantenere il regime del motore e tenere in moto l'agitatore.

- Otterrete risultati migliori se l'irroratrice è in movimento quando accendete le barre.
- Fate attenzione ai cambiamenti del volume di applicazione, che possono indicare una variazione della velocità oltre il range degli ugelli, o l'avaria dell'irroratrice.

### Modelli della serie HD con trasmissione automatica utilizzati in modalità automatica

**Nota:** Fate riferimento alla guida alla selezione degli ugelli disponibile presso il vostro Distributore Toro autorizzato di zona.

- Se state utilizzando l'irroratrice a una bassa velocità di avanzamento che fa sì che il computer mantenga una pressione dell'impianto dell'irroratrice troppo bassa per il volume di applicazione degli ugelli selezionati, la soluzione chimica viene scaricata dall'ugello in modo non corretto (fuoriuscita o gocciolamento). Selezionate un ugello di irrorazione con un volume di applicazione inferiore.
- Se state utilizzando l'irroratrice ad alta velocità di trasferimento che porta il computer a impiegare la massima pressione dell'impianto di irrorazione e la pressione dell'irroratrice non è adeguata per raggiungere il volume di applicazione desiderato, Per correggere il volume di applicazione, rallentate la velocità di trasferimento per raggiungere il volume di applicazione desiderato o selezionate un ugello di irrorazione con un volume di applicazione più elevato.

## Rimozione dell'ostruzione di un ugello

Se un ugello si ostruisce mentre utilizzate l'irrorazione, potete pulirlo usando un flacone vaporizzatore manuale d'acqua o uno spazzolino.

1. Parcheggiate la macchina su terreno pianeggiante, inserite il freno di stazionamento, spegnete il motore e togliete la chiave.
2. Impostate l'interruttore principale delle barre in posizione di SPEGNIMENTO, quindi azionate la pompa dell'irroratrice; fate riferimento a [Pompa dell'irroratrice \(pagina 46\)](#).
3. Togliete l'ugello ostruito e pulitelo usando un flacone vaporizzatore d'acqua o uno spazzolino.

## Selezione di un ugello

**Nota:** Fate riferimento alla guida alla selezione degli ugelli disponibile presso il vostro Distributore Toro autorizzato di zona.

Le strutture a torretta possono alloggiare fino a 3 ugelli diversi. Per selezionare l'ugello desiderato:

1. Parcheggiate la macchina su terreno pianeggiante, inserite il freno di stazionamento, spegnete il motore e togliete la chiave.
2. Impostate l'interruttore principale delle barre in posizione di SPEGNIMENTO e azionate la pompa dell'irroratrice; fate riferimento a [Pompa dell'irroratrice \(pagina 46\)](#).
3. Girate la torretta degli ugelli in una qualsiasi direzione fino all'ugello corretto.

## Pulizia dell'irroratrice

**Importante:** Svuotate e pulite sempre l'irroratrice immediatamente dopo l'uso. La mancata osservanza di queste istruzioni causerà l'essiccazione o l'ispessimento delle sostanze chimiche, con intasamento della pompa e di altri componenti.

Utilizzate il kit di lavaggio approvato per questa macchina. Per maggiori informazioni rivolgetevi al Distributore Toro autorizzato di zona.

Pulite l'impianto di irrorazione dopo **ogni** utilizzo. Per pulire correttamente l'impianto di irrorazione, effettuate le seguenti operazioni:

- Eseguite tre lavaggi distinti.
  - Usate i prodotti pulenti e neutralizzanti raccomandati dai produttori.
  - Per l'**ultimo** lavaggio usate soltanto acqua pulita (senza aggiungere prodotti pulenti o neutralizzanti).
1. Parcheggiate la macchina su terreno pianeggiante, inserite il freno di stazionamento, spegnete il motore e togliete la chiave.
  2. La valvola di spurgo del serbatoio è situata sul lato destro della macchina ([Figura 85](#)).

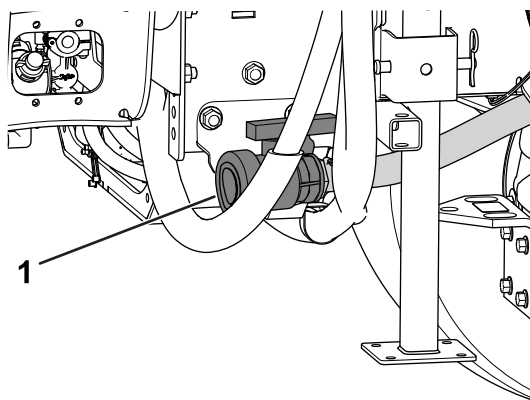

**Figura 85**

g208238

1. Valvola di spurgo del serbatoio
3. Aprite la valvola per scaricare tutto il materiale non utilizzato dal serbatoio ([Figura 86](#)).

**Importante:** Smaltite tutti i rifiuti chimici in conformità con le normative locali e con le istruzioni del produttore del materiale.



Figura 86

g208237

1. Valvola chiusa                      2. Valvola aperta

4. Chiudete la valvola di spurgo (Figura 86).
  5. Riempite il serbatoio con minimo 190 litri di acqua dolce pulita, e chiudete il coperchio.
- Nota:** All'occorrenza potete versare nell'acqua un agente per pulitura o neutralizzante. Utilizzate solamente acqua bianca pulita per il risciacquo finale.

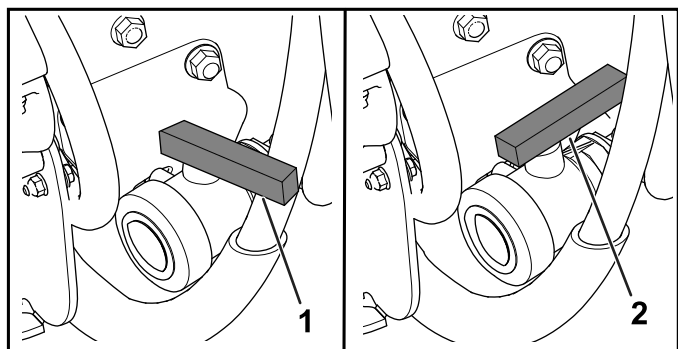
6. Abbassate le barre nella posizione di irrorazione.
7. Avviate il motore e spostate la leva dell'acceleratore ad una minima superiore.
8. Assicuratevi che l'interruttore dell'agitatore sia in posizione di ACCENSIONE.
9. Accendete la pompa dell'irroratrice e agite sull'interruttore del volume di applicazione per portare la pressione ad un alto valore.
10. Impostate l'interruttore principale delle barre e gli interruttori di comando delle barre in posizione di ACCENSIONE per iniziare a irrorare.
11. Lasciate che tutta l'acqua nel serbatoio venga spruzzata attraverso gli ugelli.
12. Controllate gli ugelli per accertare che spruzzino tutti correttamente.
13. Impostate l'interruttore principale delle barre in posizione di SPEGNIMENTO, spegnete la pompa dell'irroratrice e spegnete il motore.
14. Ripetete almeno altre due volte le voci da 5 a 13 per garantire la pulizia totale del sistema di irrorazione.

**Importante:** Dovete sempre completare questa procedura almeno 3 volte per assicurarvi che l'impianto di irrorazione sia perfettamente pulito, evitando di danneggiare il sistema.

15. Pulite il filtro di aspirazione e il filtro della pressione; fate riferimento a [Pulizia del filtro di](#)

[aspirazione \(pagina 57\)](#) e [Pulizia del filtro di pressione \(pagina 57\)](#).

**Importante:** Se usate prodotti chimici in polvere bagnabile, pulite il filtro dopo ogni riempimento del serbatoio.

16. Risciacquate l'esterno dell'irroratrice con acqua pulita usando un flessibile da giardino.
17. Togliete gli ugelli e puliteli a mano. Sostituite gli ugelli usurati o danneggiati.

## Taratura dell'irroratrice

### Preparazione della macchina per la taratura.

**Importante:** Prima della taratura dell'impianto dell'irroratrice utilizzato sul modello HDX-Auto, riempite il serbatoio dell'irroratrice come necessario con acqua pulita e azionate la macchina durante l'irrorazione a una pressione di 2,75 bar o superiore per un minimo di 30 minuti.

**Nota:** Prima di utilizzare l'irroratrice per la prima volta, in caso di sostituzione degli ugelli o se ritenuto opportuno, tarate la portata, la velocità e il bypass delle barre dell'irroratrice.

1. Riempite di acqua pulita il serbatoio dell'irroratrice.

**Nota:** Assicuratevi che ci sia sufficiente acqua nel serbatoio per completare tutte le procedure di taratura.

2. Abbassate le sezioni delle barre sinistra e destra.
3. Per il **modello HDX-Auto**: azionate la macchina durante l'irrorazione a una pressione di 2,75 bar o superiore per un minimo di 30 minuti. Al termine, riempite di acqua pulita il serbatoio dell'irroratrice.
4. Disattivate le Impostazioni protette; fate riferimento a [Impostazione delle Impostazioni protette \(pagina 55\)](#).
5. Per il **modello automatico HDX**, impostate l'irroratrice in Modalità manuale; fate riferimento a [Passaggio dalla modalità manuale alla modalità automatica \(pagina 51\)](#).

### Taratura della portata dell'irroratrice

**Attrezzatura fornita dall'operatore:** cronometro in grado di misurare fino a  $\pm 1/10$  di secondo e un contenitore tarato in incrementi di 50 ml.

**Nota:** La taratura della portata dell'irroratrice per le **macchine sprovviste di bloccaggio dell'acceleratore** richiede 2 persone.

1. Impostate la trasmissione come segue:
  - Per i modelli serie HD con **trasmissione manuale**: spostate la trasmissione in posizione di FOLLE.
  - Per il **modello automatico HDX**, spostate la trasmissione in posizione di parcheggio (P).
2. Innestate il freno di stazionamento e avviate il motore.
3. Accendete la pompa dell'irroratrice e avviate l'agitatore.
4. Premete il pedale dell'acceleratore fino a quando il motore non raggiunge la massima velocità.
5. Impostate la velocità del motore come segue:
  - Per le macchine **senza** blocco dell'acceleratore opzionale, fate in modo che una persona prema il pedale dell'acceleratore fino a quando il motore non raggiunge la massima velocità.

**Nota:** Fate prelevare a un'altra persona i campioni dagli ugelli dell'irroratrice.

  - Per le macchine **con** blocco dell'acceleratore opzionale, premete il pedale dell'acceleratore fino a quando il motore non raggiunge la massima velocità e impostate il blocco dell'acceleratore; fate riferimento alle istruzioni operative per il vostro kit acceleratore manuale.
6. Spostate tutti e tre gli interruttori delle barre, e l'interruttore principale delle barre, in posizione di ACCENSIONE.
7. Preparatevi a effettuare una misurazione utilizzando il contenitore graduato.
8. Iniziate a una pressione di 2,75 bar e utilizzate l'interruttore del volume di applicazione per regolare la pressione di irrorazione, in modo che una misurazione di prova indichi la quantità elencata nella tabella seguente.

**Nota:** Raccogliete 3 campioni a intervalli di 15 secondi e calcolate una media delle quantità d'acqua raccolte.

Colore ugello	Millilitri prelevati in 15 secondi	Once prelevate in 15 secondi
Giallo	189	6,4
Rosso	378	12,8
Marrone	473	16,0
Grigio	567	19,2
Bianco	757	25,6

Colore ugello	Millilitri prelevati in 15 secondi	Once prelevate in 15 secondi
Blu	946	32,0
Verde	1.419	48,0

9. Una volta che la misurazione ha reso i valori indicati nella tabella sopra, impostate l'interruttore di esclusione di volume di controllo in posizione di BLOCCO.
10. Ruotate l'interruttore principale delle barre in posizione di SPEGNIMENTO.
11. Dall'InfoCenter, andate al menu Taratura e selezionate Taratura della portata come segue:
 

**Nota:** Selezionando l'icona della schermata Home, in ogni momento potrete cancellare i valori inseriti.

  - A. Premete due volte il pulsante centrale dell'InfoCenter per accedere ai menu.
  - B. Accedete al menu di taratura premendo il pulsante destro sull'InfoCenter.
  - C. Selezionate Flow Cal (taratura della portata) evidenziando Flow Cal e premete il pulsante RH (destra) sull'InfoCenter.
  - D. Nella schermata successiva, inserite la quantità nota d'acqua da irrorare dalle barre per la procedura di taratura; fate riferimento alla tabella sottostante.
  - E. Una volta inserita la quantità nota, premete il pulsante destro sull'InfoCenter.
12. Utilizzando i simboli (+) e (-), inserite il volume di flusso in base alla tabella seguente.

Colore ugello	Litri	Galloni US
Giallo	42	11
Rosso	83	22
Marrone	106	28
Grigio	125	33
Bianco	167	44
Blu	208	55
Verde	314	83

13. Ruotate l'interruttore principale delle barre in posizione di ACCENSIONE per 5 minuti.
 

**Nota:** Quando la macchina inizia a irrorare, l'InfoCenter visualizza la quantità di fluido che sta contando.
14. Dopo 5 minuti di irrorazione, fate clic sul segno di spunta premendo il pulsante centrale sull'InfoCenter.
 

**Nota:** È accettabile il fatto che la quantità visualizzata durante il processo di taratura non



corrisponda alla quantità nota di acqua inserita nell'InfoCenter.

15. Dopo 5 minuti, ruotate l'interruttore principale delle barre in posizione di SPEGNIMENTO e selezionate il segno di spunta sull'InfoCenter.

**Nota:** La taratura ora è completa.

## Taratura della velocità dell'irroratrice

1. Accertatevi che il serbatoio dell'irroratrice sia riempito di acqua.
2. In un ampio spazio all'aperto, con terreno pianeggiante, delimitate una distanza compresa fra 45 e 152 m.

**Nota:** Contrassegnate 152 m per risultati più precisi.

3. Avviate il motore e guidate fino all'inizio della distanza delimitata.

**Nota:** Per ottenere un valore il più preciso possibile, allineate il centro dei pneumatici anteriori con la linea di partenza.

4. Dall'InfoCenter, andate al menu Taratura e selezionate Velocità della portata.

**Nota:** La selezione dell'icona della schermata Home in qualsiasi momento annulla la taratura.

5. Selezionate la freccia Next (→) dall'InfoCenter.
6. Utilizzando i simboli più (+) e meno (-), inserite nell'InfoCenter il valore della distanza rilevata.
7. Eseguite una delle seguenti operazioni:
  - Per i modelli della serie HD con **trasmissione manuale**: inserite la prima marcia e guidate fino alla distanza delimitata in linea retta a gran velocità.
  - Per il **modello automatico HDX**: inserite la marcia D (guida) e guidate fino alla distanza delimitata in linea retta a gran velocità.

8. Spegnete la macchina alla distanza delimitata e selezionate il segno di spunta sull'InfoCenter.

**Nota:** Per ottenere un valore il più preciso possibile, rallentate e avanzate fino allo stop per allineare il centro dei pneumatici anteriori con la linea di arrivo.

**Nota:** La taratura ora è completa.

## Regolazione del bypass della barra

**Importante:** Scegliete un ampio spazio all'aperto, con terreno pianeggiante, per questa operazione.

**Nota:** La taratura del bypass della barra per le **macchine sprovviste di bloccaggio dell'acceleratore** richiede 2 persone.

1. Accertatevi che il serbatoio dell'irroratrice sia riempito di acqua.
2. Impostate la trasmissione come segue:
  - Per i modelli serie HD con **trasmissione manuale**: spostate la trasmissione in posizione di FOLLE.
  - Per il **modello automatico HDX**, spostate la trasmissione in posizione di parcheggio (P).
3. Inserite il freno di stazionamento e accendete il motore.
4. Spostate tutti e tre gli interruttori delle barre in posizione di ACCENSIONE, ma lasciate l'interruttore principale delle barre in posizione di SPEGNIMENTO.
5. Spostate l'interruttore della pompa in posizione di ACCENSIONE e avviate l'agitatore.
6. Impostate la velocità del motore come segue:
  - Per le macchine **senza** blocco dell'acceleratore opzionale, fate in modo che una persona prema il pedale dell'acceleratore fino a quando il motore non raggiunge la massima velocità.
7. Dall'InfoCenter, andate al menu Taratura e selezionate Velocità di test.

**Nota:** La selezione dell'icona della schermata Home in qualsiasi momento annulla la taratura.

8. Utilizzando i simboli più (+) e meno (-), inserite una velocità di test di 5,6 km/h, poi selezionate l'icona Home.
9. Utilizzando l'interruttore del volume di applicazione, regolate il volume di applicazione in base alla tabella seguente.

### Tabella del volume di applicazione degli ugelli

Colore ugello	SI (sistema metrico)	Inglese	Tappeto erboso
Giallo	159 litri/ettaro	17 gpa	0,39 gpk
Rosso	319 litri/ettaro	34 gpa	0,78 gpk
Marrone	394 litri/ettaro	42 gpa	0.96 gpk

## Tabella del volume di applicazione degli ugelli (cont'd.)

Grigio	478 litri/ettaro	51 gpa	1,17 gpk
Bianco	637 litri/ettaro	68 gpa	1.56 gpk
Blu	796 litri/ettaro	85 gpa	1.95 gpk
Verde	1,190 litri/ettaro	127 gpa	2,91 gpk

10. Spegnete la barra sinistra e regolate la valvola di bypass della barra (Figura 87) fino a quando la pressione visualizzata non corrisponde al livello precedentemente regolato (normalmente 2,75 bar).

**Nota:** Gli indicatori numerati sulla valvola di bypass sono solo a titolo di riferimento.



Figura 87

1. Regolazione del bypass della barra

11. Attivate la barra sinistra e disattivate la barra destra.
12. Regolate la valvola di bypass della barra destra (Figura 87) fino a quando la pressione visualizzata non corrisponde al livello precedentemente regolato (normalmente 2,75 bar).
13. Attivate la barra destra e disattivate la barra centrale.
14. Regolate la valvola di bypass della barra centrale (Figura 87) fino a quando la pressione visualizzata non corrisponde al livello precedentemente regolato (normalmente 2,75 bar).
15. Disattivate tutte le barre.
16. Disattivate la pompa.

**Nota:** La taratura ora è completa.

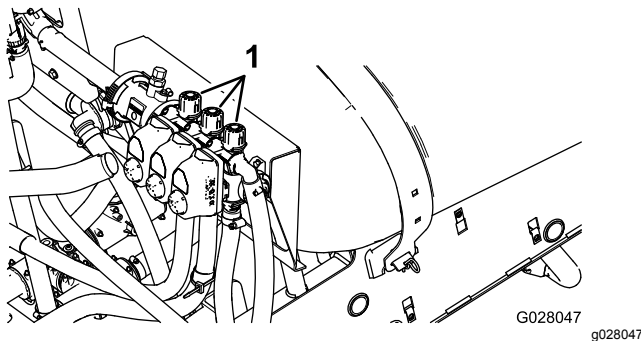
## Posizioni della manopola della valvola di bypass dell'agitatore

- La valvola di bypass dell'agitatore è in posizione completamente aperta come illustrato nella Figura 88A.
- La valvola di bypass dell'agitatore è in posizione chiusa (0) come illustrato nella Figura 88B.
- La valvola di bypass dell'agitatore è in una posizione intermedia (regolata in relazione al misuratore di pressione per l'impianto dell'irroratrice) come illustrato nella Figura 88C.



Figura 88

g214029

1. Aperto
2. Chiuso (0)
3. Posizione intermedia

## Taratura delle valvole di bypass dell'agitatore

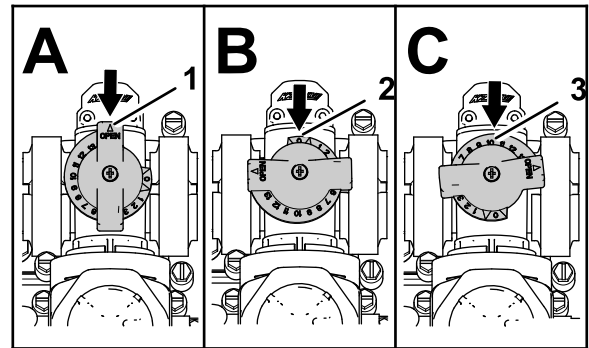
Intervallo tra gli interventi tecnici: Ogni anno

**Importante:** Scegliete un ampio spazio all'aperto, con terreno pianeggiante, per questa operazione.

**Nota:** La taratura delle valvole di bypass dell'agitatore per le macchine sprovviste di bloccaggio dell'acceleratore richiede 2 persone.

1. Accertatevi che il serbatoio dell'irroratrice sia riempito di acqua.
2. Verificate che la valvola di comando dell'agitatore sia aperta. Se è stata tarata, apritela ora completamente.
3. Impostate la trasmissione come segue:
  - Per i modelli serie HD con **trasmissione manuale**: spostate la trasmissione in posizione di FOLLE.
  - Per il **modello automatico HDX**, spostate la trasmissione in posizione di parcheggio (P).
4. Inserite il freno di stazionamento e accendete il motore.
5. Accendete la pompa dell'irroratrice.
6. Impostate la velocità del motore come segue:

- Per le macchine **senza** blocco dell'acceleratore opzionale, fate in modo che una persona prema il pedale dell'acceleratore fino a quando il motore non raggiunge la massima velocità.

**Nota:** Fate prelevare a un'altra persona i campioni dagli ugelli dell'irroratrice.

- Per le macchine **con** blocco dell'acceleratore opzionale, premete il pedale dell'acceleratore fino a quando il motore non raggiunge la massima velocità e impostate il blocco dell'acceleratore; fate riferimento alle istruzioni operative per il vostro kit acceleratore manuale.
7. Impostate le 3 valvole delle barre individuali in posizione di SPEGNIMENTO.
  8. Impostate l'interruttore principale delle barre in posizione di ACCENSIONE.
  9. Regolate la pressione dell'impianto al Massimo.
  10. Premete l'interruttore dell'agitatore in posizione di SPEGNIMENTO e leggete il misuratore di pressione.
    - Se il valore rimane a 6,9 bar la valvola di bypass dell'agitatore è tarata correttamente.
    - Se il misuratore di pressione mostra un valore diverso passate alla fase successiva.
  11. Regolate la valvola di bypass dell'agitatore (Figura 89) sul retro della valvola dell'agitatore fino a quando il valore della pressione sul misuratore corrisponde a 6,9 bar.

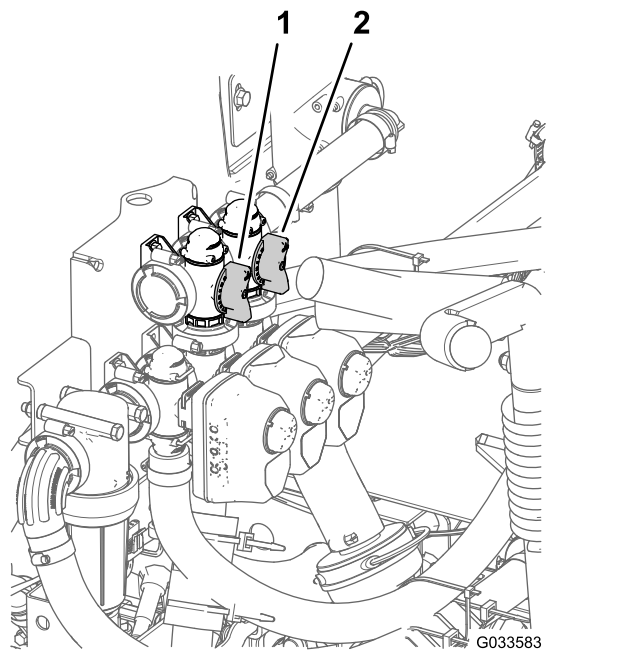

**Figura 89**

1. Valvola di bypass dell'agitatore
2. Bypass principale della barra

12. Premete l'interruttore della pompa in posizione di SPEGNIMENTO, spostate la leva dell'acceleratore in posizione di MINIMA e girate l'interruttore dello starter in posizione di SPEGNIMENTO.

## Regolazione della valvola di bypass principale della barra

**Nota:** La regolazione della valvola di bypass principale della barra riduce o aumenta la quantità di flusso inviato agli ugelli dell'agitatore nel serbatoio quando l'interruttore principale delle barre è impostato in posizione di SPEGNIMENTO.

1. Accertatevi che il serbatoio dell'irroratrice sia riempito di acqua.
2. Inserite il freno di stazionamento.
3. Impostate la trasmissione come segue:
  - Per i modelli serie HD con **trasmissione manuale**: spostate la trasmissione in posizione di FOLLE.
  - Per il **modello automatico HDX**, spostate la trasmissione in posizione di parcheggio (P).
4. Accendete la pompa dell'irroratrice.
5. Spostate l'interruttore dell'agitatore in posizione di ACCENSIONE.
6. Impostate l'interruttore principale delle barre in posizione di SPEGNIMENTO.
7. Impostate la velocità del motore come segue:
  - Per le macchine **senza** blocco dell'acceleratore opzionale, fate in modo che una persona prema il pedale dell'acceleratore fino a quando il motore non raggiunge la massima velocità.

**Nota:** Fate prelevare a un'altra persona i campioni dagli ugelli dell'irroratrice.

  - Per le macchine **con** blocco dell'acceleratore opzionale, premete il pedale dell'acceleratore fino a quando il motore non raggiunge la massima velocità e impostate il blocco dell'acceleratore; fate riferimento alle istruzioni operative per il vostro kit acceleratore manuale.
8. Regolate la stegola di bypass principale della barra per controllare la quantità di agitazione nel serbatoio (Figura 89).
9. Ridurre la velocità dell'acceleratore al regime minimo.
10. Spostate l'interruttore dell'agitatore e l'interruttore della pompa in posizione di SPEGNIMENTO.
11. Spegnete il motore.



# Raccomandazioni filtro di irrorazione

## Selezione di un filtro di aspirazione

**Attrezzatura standard:** filtro di aspirazione con rete da 50 (blu)

Utilizzate la tabella dei filtri di aspirazione per individuare la rete della griglia per gli ugelli di irrorazione che utilizzate in base ai prodotti o alle soluzioni chimiche con una viscosità equivalente all'acqua.

### Tabella dei filtri di aspirazione

Codice colore dell'ugello di irrorazione (volume di flusso)	Dimensioni della rete della griglia*	Codice colore del filtro
Giallo (0,2 gpm)	50	Blu
Rosso (0,4 gpm)	50	Blu
Marrone (0,5 gpm)	50 (o 30)	Blu (o verde)
Grigio (0,6 gpm)	30	Verde
Bianco (0,8 gpm)	30	Verde
Blu (1,0 gpm)	30	Verde
Verde (1,5 gpm)	30	Verde

\*Le dimensioni della rete dei filtri di aspirazione in questa tabella si basano su sostanze chimiche o soluzioni con la viscosità equivalente all'acqua.

**Importante:** Se state irrorando con prodotti chimici a viscosità più elevata (densità maggiore) o soluzioni con polveri bagnabili, potrebbe essere necessario utilizzare una rete della griglia più grossolana per il filtro di aspirazione opzionale, fate riferimento a [Figura 90](#).

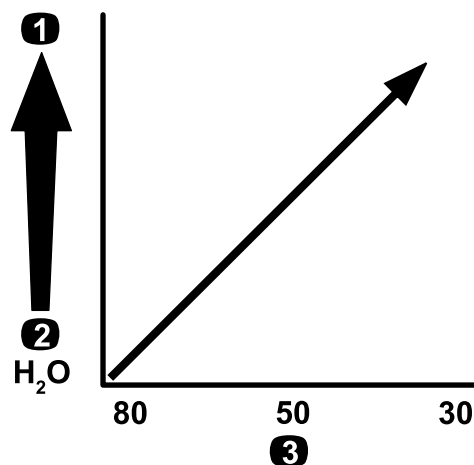

**Figura 90**

Dimensioni della rete – viscosità della sostanza chimica o soluzione

1. Sostanze chimiche o soluzioni a viscosità più elevata
2. Sostanze chimiche o soluzioni a viscosità inferiore
3. Dimensioni della rete della griglia

g214212

Quando irrorate a un volume di applicazione superiore, potreste utilizzare una rete più grossolana del filtro di aspirazione opzionale; fate riferimento a [Figura 91](#).

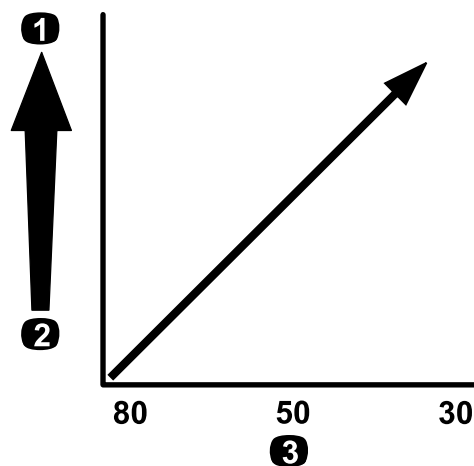

**Figura 91**

Dimensioni della rete – volume di applicazione

1. Volume di applicazione superiore
2. Volume di applicazione inferiore
3. Dimensioni della rete della griglia

g214214

## Selezione di un filtro di pressione

Dimensioni disponibili della griglia:

**Attrezzatura standard:** filtro di aspirazione con rete da 50 (blu)

Utilizzate la tabella dei filtri di pressione per individuare la rete della griglia per gli ugelli di irrorazione che utilizzate in base ai prodotti o alle soluzioni chimiche con una viscosità equivalente all'acqua.

### Tabella dei filtri di pressione

Codice colore dell'ugello di irrorazione (volume di flusso)	Dimensioni della rete della griglia*	Codice colore del filtro
Come opportuno per le sostanze chimiche o soluzioni a bassa viscosità o per volumi di applicazione ridotti	100	Verde
Giallo (0,2 gpm)	80	Giallo
Rosso (0,4 gpm)	50	Blu
Marrone (0,5 gpm)	50	Blu
Grigio (0,6 gpm)	50	Blu
Bianco (0,8 gpm)	50	Blu
Blu (1,0 gpm)	50	Blu
Verde (1,5 gpm)	50	Blu
Come opportuno per le sostanze chimiche o soluzioni ad alta viscosità o per volumi di applicazione elevati	30	Rosso
Come opportuno per le sostanze chimiche o soluzioni ad alta viscosità o per volumi di applicazione elevati	16	Marrone

\*Le dimensioni della rete dei filtri di pressione in questa tabella si basano su sostanze chimiche o soluzioni con la viscosità equivalente all'acqua.

**Importante:** Se state irrorando con prodotti chimici a viscosità più elevata (densità maggiore) o soluzioni con polveri bagnabili, potrebbe essere necessario utilizzare una rete della griglia più grossolana per il filtro di pressione opzionale, fate riferimento a [Figura 92](#).

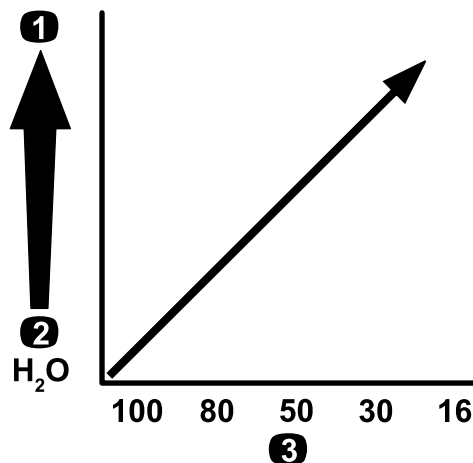

**Figura 92**

Dimensioni della rete – viscosità della sostanza chimica o soluzione

1. Sostanze chimiche o soluzioni a viscosità più elevata
2. Sostanze chimiche o soluzioni a viscosità inferiore
3. Dimensioni della rete della griglia

g214211

Quando irrorate a un volume di applicazione superiore, potreste utilizzare una rete più grossolana del filtro di pressione opzionale; fate riferimento a [Figura 93](#).

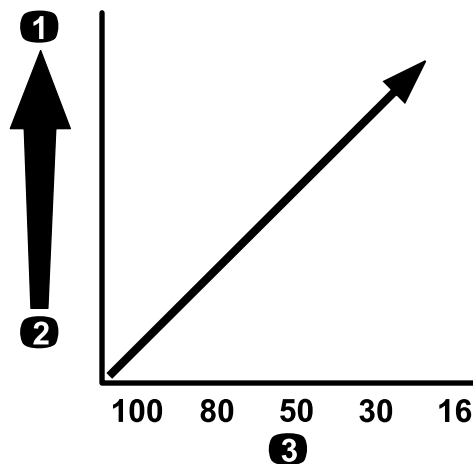

**Figura 93**

Dimensioni della rete – volume di applicazione

1. Volume di applicazione superiore
2. Volume di applicazione inferiore
3. Dimensioni della rete della griglia

g214240

## Selezione di un filtro dell'ugello (opzionale)

**Nota:** Utilizzate il filtro dell'ugello opzionale per proteggere l'ugello di irrorazione e aumentarne la durata operativa.

Utilizzate la tabella dei filtri degli ugelli per individuare la rete della griglia per gli ugelli di irrorazione che utilizzate in base ai prodotti o alle soluzioni chimiche con una viscosità equivalente all'acqua.

### Tabella dei filtri degli ugelli

Codice colore dell'ugello di irrorazione (volume di flusso)	Dimensioni della rete del filtro*	Codice colore del filtro
Giallo (0,2 gpm)	100	Verde
Rosso (0,4 gpm)	50	Blu
Marrone (0,5 gpm)	50	Blu
Grigio (0,6 gpm)	50	Blu
Bianco (0,8 gpm)	50	Blu
Blu (1,0 gpm)	50	Blu
Verde (1,5 gpm)	50	Blu

\*Le dimensioni della rete dei filtri degli ugelli in questa tabella si basano su sostanze chimiche o soluzioni con la viscosità equivalente all'acqua.

**Importante:** Se state irrorando con prodotti chimici a viscosità più elevata (densità maggiore) o soluzioni con polveri bagnabili, potrebbe essere necessario utilizzare una rete della griglia più grossolana per il filtro dell'ugello opzionale, fate riferimento a [Figura 94](#).

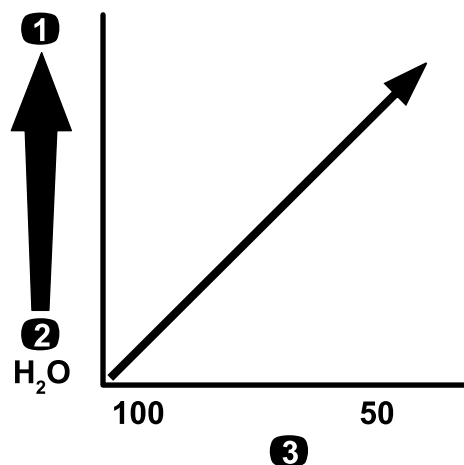

**Figura 94**

Dimensioni della rete – viscosità della sostanza chimica o soluzione

1. Sostanze chimiche o soluzioni a viscosità più elevata
2. Sostanze chimiche o soluzioni a viscosità inferiore
3. Dimensioni della rete della griglia

g214246

Quando irrorate a un volume di applicazione superiore, potreste utilizzare una rete più grossolana del filtro dell'ugello; fate riferimento a [Figura 95](#).

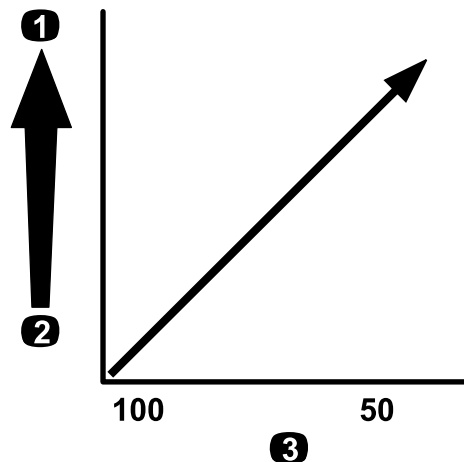

**Figura 95**

Dimensioni della rete – volume di applicazione

1. Volume di applicazione superiore
2. Volume di applicazione inferiore
3. Dimensioni della rete della griglia

g214245

# Manutenzione

**Nota:** Scaricate una copia gratuita dello schema elettrico o idraulico visitando il sito [www.Exmark.com](http://www.Exmark.com) e cercando la vostra macchina dal link Manuali sulla home page.

**Nota:** Stabilite i lati sinistro e destro della macchina dalla normale posizione di guida.

## Programma di manutenzione raccomandato

Cadenza di manutenzione	Procedura di manutenzione
Prima di ogni utilizzo o quotidianamente	<ul style="list-style-type: none"><li>• Pulite il filtro di aspirazione.</li><li>• Pulite il filtro di pressione.</li><li>• Controllate le fascette del serbatoio.</li></ul>
Ogni 50 ore	<ul style="list-style-type: none"><li>• Lubrificate la pompa.</li></ul>
Ogni 100 ore	<ul style="list-style-type: none"><li>• Lubrificate gli ingrassatori.</li><li>• Lubrificazione delle cerniere delle barre.</li></ul>
Ogni 200 ore	<ul style="list-style-type: none"><li>• Verificate che tutti i flessibili e i raccordi non siano danneggiati e siano montati correttamente.</li><li>• Pulite il flussometro (più spesso se utilizzate polveri bagnabili).</li></ul>
Ogni 400 ore	<ul style="list-style-type: none"><li>• Controllate gli o-ring dei gruppi valvola, e all'occorrenza sostituiteli.</li><li>• Cambiate il filtro di aspirazione.</li><li>• Cambiate il filtro della pressione.</li><li>• Ispezionate la membrana della pompa e all'occorrenza sostituitemela.</li><li>• Ispezionate le valvole di ritegno della pompa e all'occorrenza sostituitele.</li><li>• Verifica delle boccole orientabili di nylon.</li></ul>
Ogni anno	<ul style="list-style-type: none"><li>• Riempite di acqua pulita l'irroratrice.</li><li>• Taratura delle valvole di bypass dell'agitatore</li></ul>

**Importante:** Fate riferimento al *Manuale dell'operatore* della vostra macchina e al manuale d'uso del motore per ulteriori procedure di manutenzione.

# Lista di controllo della manutenzione quotidiana

Fotocopiate questa pagina e utilizzatela quando opportuno.

Punto di verifica per la manutenzione	Per la settimana di:						
	Lun	Mar	Mer	Gio	Ven	Sab	Dom
Controllate il funzionamento del freno e del freno di stazionamento.							
Controllate il funzionamento del selettore di velocità/folle.							
Controllate il livello del carburante.							
Controllate il livello dell'olio motore prima di riempire il serbatoio.							
Controllate il livello dell'olio del transaxle prima di riempire il serbatoio.							
Ispezionate i filtri dell'aria prima di riempire il serbatoio.							
Ispezionate le alette di raffreddamento del motore prima di riempire il serbatoio.							
Controllate eventuali rumori insoliti del motore.							
Controllate eventuali rumori insoliti di funzionamento.							
Controllate la pressione dei pneumatici.							
Verificate che non ci siano perdite di liquido.							
Verificate il funzionamento degli strumenti.							
Verificate il funzionamento dell'acceleratore.							
Pulite il filtro di aspirazione.							
Controllate la convergenza delle ruote.							
Lubrificare tutti i raccordi d'ingrassaggio. <sup>1</sup>							
Ritoccate la vernice danneggiata.							

<sup>1</sup>Immediatamente dopo **ogni** lavaggio, indipendentemente dalla cadenza indicata

## Nota sulle aree problematiche

Ispezione effettuata da:		
N.	Data	Informazioni
1		
2		
3		
4		
5		
6		
7		
8		

## ⚠ ATTENZIONE

Se lasciate la chiave nell'interruttore dello starter, qualcuno potrebbe accidentalmente avviare il motore e ferire gravemente voi o gli astanti.

Rimuovete la chiave dallo starter e scollegate il cavo negativo dalla batteria prima di effettuare la manutenzione. Mettete da parte il cavo della batteria, in modo che non venga accidentalmente a contatto con il polo della batteria.

## Procedure pre-manutenzione

### Accesso alla macchina

#### Sollevamento del gruppo serbatoio

## ⚠ PERICOLO

Il gruppo serbatoio dell'irroratrice rappresenta un pericolo potenziale. Se non viene sostenuto adeguatamente durante il montaggio o la rimozione, il gruppo può spostarsi o cadere e ferire voi o gli astanti.

Utilizzate le cinghie e un sistema di sollevamento sopraelevato per supportare il gruppo del serbatoio dell'irroratrice durante l'installazione, la rimozione o qualsiasi intervento di manutenzione, ogniquale volta rimuovete i dispositivi di fissaggio.

Potete sollevare il gruppo serbatoio per accedere al motore e altri componenti interni. Ruotate i bracci della barra in avanti per distribuire il peso in modo più uniforme.

1. Svuotate il serbatoio di irrorazione.
2. Parcheggiate il veicolo su una superficie pianeggiante.
3. Con gli appositi interruttori di comando sollevate i bracci della barra di circa 45°.
4. Inserite il freno di stazionamento, spegnete il motore e togliete la chiave.
5. Rimuovete i bulloni di sicurezza dalla parte anteriore del telaio di supporto (Figura 96).



Figura 96

1. Bullone (1/2" x 1 1/2")
2. Dado di bloccaggio (1/2")

6. Ripiegate i bracci della barra in avanti, lungo il gruppo serbatoio, per distribuire il peso in modo più uniforme e per impedire che il gruppo si rovesci all'indietro.
7. Sollevate il gruppo serbatoio fino a quando i cilindri di sollevamento non sono completamente estesi.
8. Rimuovete il supporto del pianale dalle staffe di stoccaggio nella parte posteriore del pannello del ROPS (Figura 97).

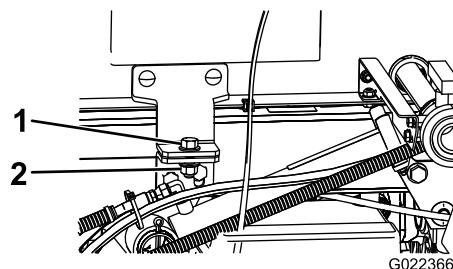

Figura 97

1. Supporto del pianale
9. Spingete il supporto del pianale sull'asta del cilindro, assicurandovi che le alette alle estremità del supporto poggino sull'estremità

della canna del cilindro e sull'estremità dell'asta del cilindro di sollevamento (Figura 98).

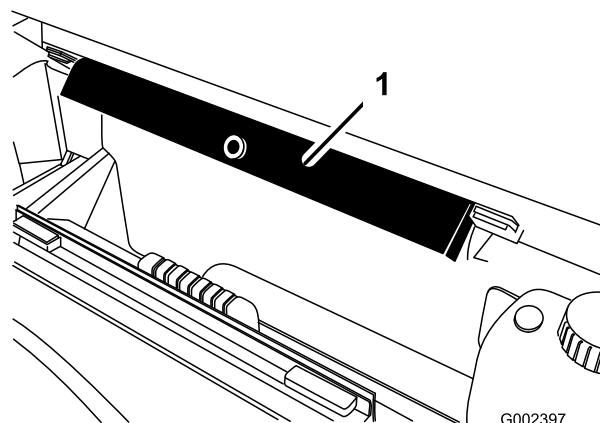

Figura 98

1. Supporto del pianale
2. Canna del cilindro
3. Pianale

## Abbassamento del gruppo serbatoio

1. Quando siete pronti per abbassare il gruppo serbatoio, staccate il supporto del pianale dal cilindro e inseritelo nelle staffe sulla parte posteriore del pannello del sistema ROPS.

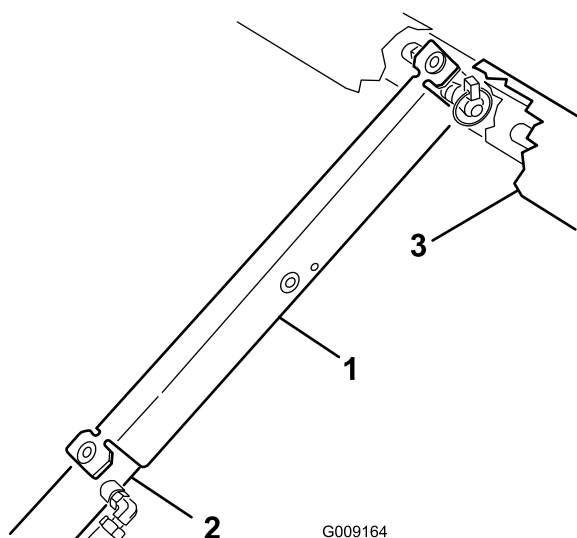
**Importante:** Non cercate di abbassare il gruppo serbatoio quando il supporto di sicurezza si trova sul cilindro.

2. Ritraete i cilindri di sollevamento per abbassare con cautela il serbatoio sul telaio.
3. Montate i due bulloni di fissaggio e i fermi per assicurare il gruppo serbatoio.
4. Ruotate i bracci della barra indietro, in posizione aperta.
5. Utilizzate gli interruttori di comando delle barre per sollevare le estensioni delle barre in posizione di TRASFERIMENTO.

## Lubrificazione

### Ingrassaggio dell'irroratrice

**Intervallo tra gli interventi tecnici:** Ogni 100 ore

Lubrificare tutti i cuscinetti e le boccole ogni 100 ore o una volta l'anno, optando per l'intervallo più breve.

**Tipo di grasso:** grasso n. 2 a base di litio

1. Pulite i raccordi d'ingrassaggio, in modo che corpi estranei non possano essere forzati nel cuscinetto o nella boccola.
2. Pompate del grasso nel cuscinetto o nella boccola.
3. Asportate il grasso superfluo.

### Lubrificazione della pompa dell'irroratrice

**Intervallo tra gli interventi tecnici:** Ogni 50 ore

**Tipo di grasso:** Mobil XHP 461

1. Individuate i raccordi di ingrassaggio sulla pompa dell'irroratrice.

**Nota:** La pompa è situata all'estremità posteriore della macchina.



Figura 99

1. Pompa dell'irroratrice
2. Raccordo d'ingrassaggio

2. Pulite 2 raccordi di ingrassaggio remoti.
3. Pompate del grasso in ciascun raccordo di ingrassaggio remoto.
4. Asportate il grasso superfluo.

# Ingrassaggio delle cerniere delle barre

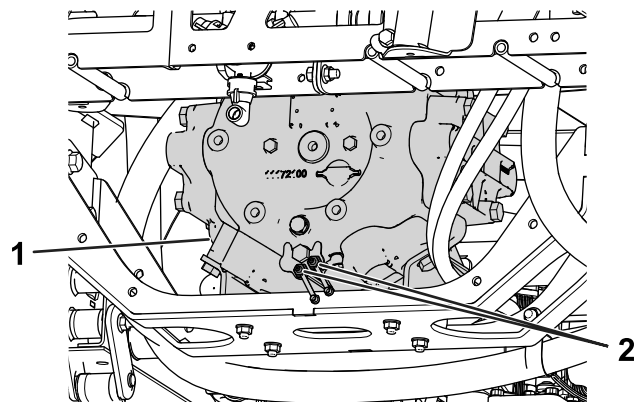
Intervallo tra gli interventi tecnici: Ogni 100 ore

**Importante:** Se lavate la cerniera della barra con acqua, eliminate tutta l'acqua e i detriti dal gruppo cerniera e applicate nuovo grasso.

**Tipo di grasso:** grasso n. 2 a base di litio

1. Pulite i raccordi d'ingrassaggio, in modo che corpi estranei non possano essere forzati nel cuscinetto o nella boccola.
2. Pompate del grasso nel raccordo di ogni cuscinetto o boccola [Figura 100](#).

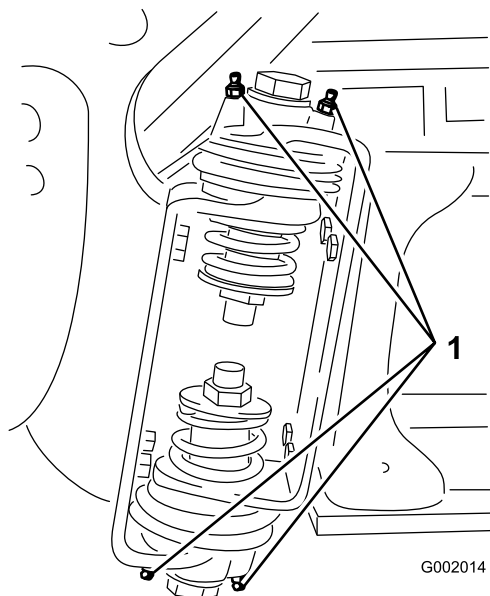

**Figura 100**  
Barra destra

1. Raccordo d'ingrassaggio
- 
3. Asportate il grasso superfluo.
  4. Ripetete questa operazione per le articolazioni di ogni barra.

# Manutenzione dell'irroratrice

## ⚠ AVVERTENZA

I prodotti chimici usati nell'impianto di concimazione/irrorazione possono essere pericolosi per voi, gli astanti, gli animali, le piante, il terreno, ecc.

- Per l'utilizzo di qualsiasi prodotto chimico, leggete e osservate scrupolosamente quanto indicato sulle etichette dei prodotti stessi e nelle schede tecniche di sicurezza dei materiali (MSDS); proteggetevi come raccomandato dal produttore. Quando utilizzate prodotti chimici, lasciate esposta meno pelle possibile. Utilizzate dispositivi di protezione individuale (DPI) per proteggervi dal contatto personale con sostanze chimiche; esempi di dispositivi di protezione individuale includono:
  - occhiali di protezione, occhiali a maschera, e/o maschera protettiva
  - mascherina o mascherina con filtro
  - guanti resistenti alle sostanze chimiche
  - stivali di gomma o altre calzature robuste
  - protezioni auricolari
  - ricambio di abiti puliti, sapone e salviette monouso, da tenere a portata di mano, in caso di fuoriuscite di sostanze chimiche.
- Ricordate che potrebbe essere utilizzato più di un prodotto chimico; è necessario disporre di informazioni su ognuno dei prodotti chimici impiegati.
- Non utilizzate l'irroratrice se non disponete delle suddette informazioni!
- Prima di lavorare sull'impianto di un'irroratrice, assicuratevi che l'impianto sia stato lavato e neutralizzato tre volte, in conformità con le raccomandazioni del produttore (o produttori) delle sostanze chimiche e che tutte le valvole abbiano eseguito il ciclo 3 volte.
- Verificate che nelle vicinanze sia disponibile un'adeguata quantità di acqua pulita e sapone per eliminare immediatamente qualsiasi sostanza chimica con cui potreste venire a contatto.



# Ispezione dei flessibili

**Intervallo tra gli interventi tecnici:** Ogni 200 ore

Ogni 400 ore/Ogni anno (optando per l'intervallo più breve)

Controllate ogni flessibile dell'irroratrice e verificate che non vi siano incrinature, perdite o altri danni. Allo stesso tempo verificate che i raccordi e i connettori non accusino danni simili. Sostituite i flessibili e i connettori, se danneggiati.

# Cambio del filtro di aspirazione

**Intervallo tra gli interventi tecnici:** Ogni 400 ore

**Nota:** Determinate la misura corretta della rete del filtro di aspirazione necessaria per il vostro lavoro; fate riferimento a [Selezione di un filtro di aspirazione \(pagina 69\)](#).

1. Parcheggiate la macchina su terreno pianeggiante, inserite il freno di stazionamento, spegnete la pompa, spegnete il motore e togliete la chiave.
2. Nella parte superiore dell'irroratrice, rimuovete il fermo che fissa il raccordo del flessibile collegato al flessibile grande dall'alloggiamento del filtro ([Figura 101](#)).

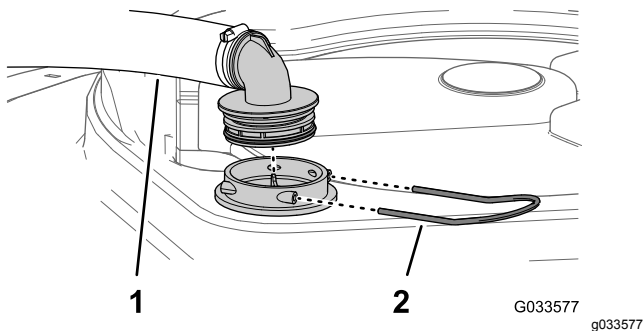

**Figura 101**

1. Flessibile di aspirazione
2. Fermo

3. Rimuovete il flessibile e il raccordo del flessibile dall'alloggiamento del filtro ([Figura 101](#)).
4. Rimuovete il vecchio filtro di aspirazione dall'alloggiamento del filtro nel serbatoio ([Figura 102](#)).

**Nota:** Gettate via il filtro usato.

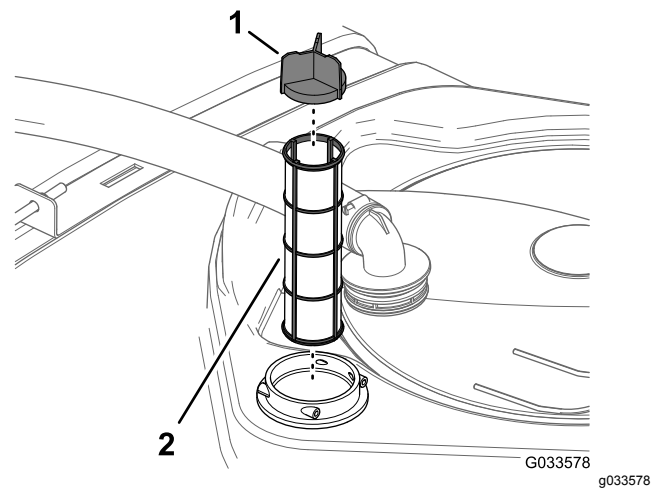

**Figura 102**

1. Pala della griglia
2. Filtro di aspirazione

5. Montate il nuovo filtro di aspirazione nell'alloggiamento del filtro.

**Nota:** Assicuratevi che il filtro sia completamente in sede.

6. Allineate il flessibile e il relativo raccordo all'alloggiamento del filtro nella parte superiore del serbatoio e fissate il raccordo e l'alloggiamento con il fermo che avete rimosso al passaggio 2.

# Cambio del filtro della pressione

**Intervallo tra gli interventi tecnici:** Ogni 400 ore

**Nota:** Determinate la misura corretta della rete del filtro della pressione necessaria per il vostro lavoro; fate riferimento a [Selezione di un filtro di pressione \(pagina 69\)](#).

1. Parcheggiate la macchina su terreno pianeggiante, inserite il freno di stazionamento, spegnete la pompa dell'irroratrice, spegnete il motore e togliete la chiave.
2. Allineate una bacinella di spurgo sotto il filtro della pressione ([Figura 103](#)).



Figura 103

- |                           |                                  |
|---------------------------|----------------------------------|
| 1. Testa del filtro       | 4. Guarnizione (tappo di spurgo) |
| 2. Guarnizione (pozzetto) | 5. Tappo di spurgo               |
| 3. Elemento del filtro    | 6. Pozzetto                      |

3. Ruotate il tappo di spurgo in senso antiorario e rimuovetelo dal pozzetto del filtro della pressione (Figura 103).

**Nota:** Fate spurgare completamente il pozzetto.

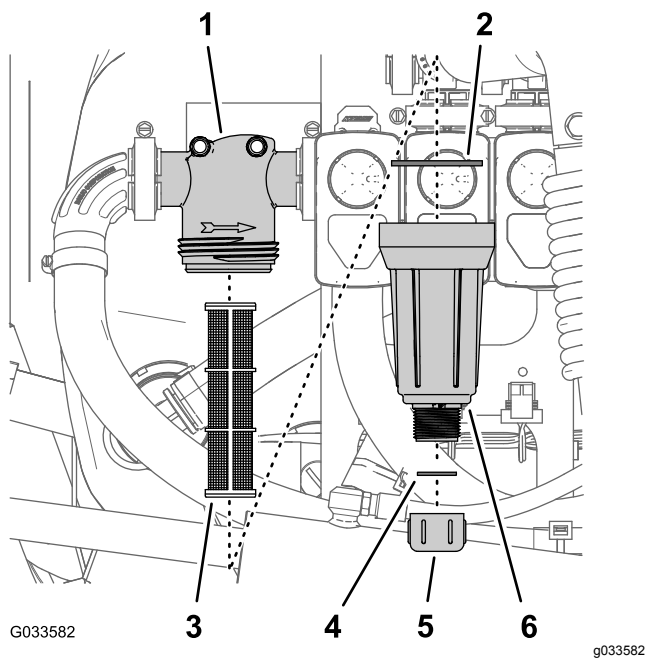
4. Ruotate il pozzetto in senso antiorario e rimuovete la testa del filtro (Figura 103).
5. Togliete il vecchio elemento del filtro della pressione (Figura 103).

**Nota:** Gettate via il filtro usato.

6. Controllate la guarnizione del tappo di spurgo (situato all'interno del pozzetto) e la guarnizione del pozzetto (situato all'interno della testa del filtro) per escludere danni e usura (Figura 103).

**Nota:** Sostituite eventuali guarnizioni danneggiate o usurate per il tappo, il pozzetto o entrambi.

7. Montate il nuovo elemento del filtro della pressione sulla testa del filtro (Figura 103).

**Nota:** Verificate che l'elemento del filtro sia saldamente in sede nella testa del filtro.

8. Montate il pozzetto sulla testa del filtro e serrate manualmente (Figura 103).
9. Montate il tappo di spurgo sul raccordo nella parte inferiore del pozzetto e serrate il tappo manualmente (Figura 103).

## Cambio del filtro dell'ugello

**Nota:** Determinate la misura corretta della rete del filtro dell'ugello necessaria per il vostro lavoro; fate riferimento a [Selezione di un filtro dell'ugello \(opzionale\) \(pagina 71\)](#).

1. Parcheggiate la macchina su terreno pianeggiante, inserite il freno di stazionamento, spegnete la pompa dell'irroratrice, spegnete il motore e togliete la chiave.
2. Rimuovete l'ugello dalla torretta di irrorazione (Figura 104).



Figura 104

- |                            |           |
|----------------------------|-----------|
| 1. Torretta di irrorazione | 3. Ugello |
| 2. Filtro dell'ugello      |           |

3. Rimuovete il filtro dell'ugello usato (Figura 104).

**Nota:** Gettate via il filtro usato.

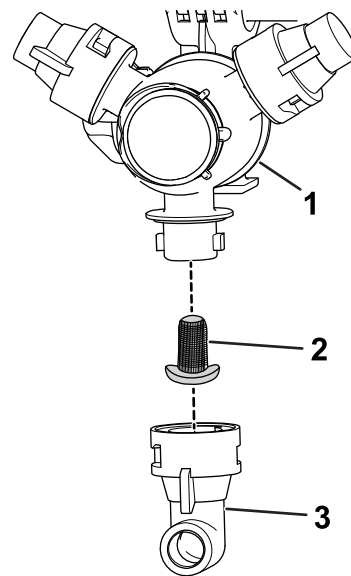
4. Montate il nuovo filtro dell'ugello (Figura 104).

**Nota:** Assicuratevi che il filtro sia completamente in sede.

5. Montate l'ugello sulla torretta di irrorazione (Figura 104).

## Ispezione della pompa dell'irroratrice

**Intervallo tra gli interventi tecnici:** Ogni 400 ore/Ogni anno (optando per l'intervallo più breve)—Ispezionate la membrana della pompa e all'occorrenza sostituitemela (rivolgetevi a un Distributore Toro autorizzato).

Ogni 400 ore/Ogni anno (optando per l'intervallo più breve)—Ispezionate le valvole di ritegno della pompa e all'occorrenza sostituitele. (rivolgetevi a un Distributore Toro autorizzato).

**Nota:** I seguenti componenti, a meno che non risultino difettosi, sono considerati parti soggette a usura e non sono coperti dalla Garanzia relativa a questa macchina.

Fate controllare i seguenti componenti interni della pompa da un Distributore Toro autorizzato, per assicurarvi che non siano danneggiati:

- Membrana della pompa
- Gruppi valvole di ritegno della pompa

All'occorrenza sostituite i componenti avariati.

## Regolazione delle barre a livello

Potete seguire la procedura successiva per regolare gli attuatori della barra centrale per mantenere parallele le barre sinistra e destra.

1. Prolungate le barre in posizione di irrorazione.
2. Togliete la coppiglia dal perno di articolazione (Figura 105).

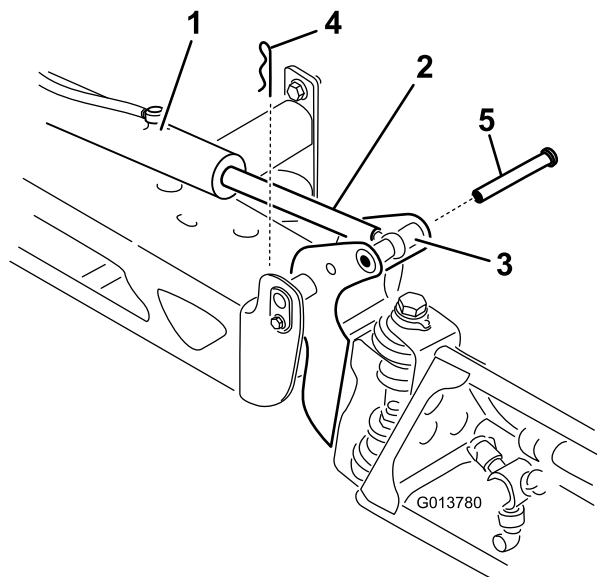

**Figura 105**

- |  |              |
|--|--------------|
| 1. Attuatore                                   | 4. Coppiglia |
| 2. Asta dell'attuatore                         | 5. Perno     |
| 3. Sede del perno di articolazione della barra |              |

3. Sollevate la barra, togliete il perno (Figura 105) e fate scendere lentamente la barra a terra.
4. Verificate l'eventuale presenza di danni sul perno e sostituitelo se necessario.

5. Utilizzate una chiave sui lati piatti dell'asta dell'attuatore per immobilizzarla, poi allentate il controdado per consentire la regolazione dell'asta dell'occhiello (Figura 106).

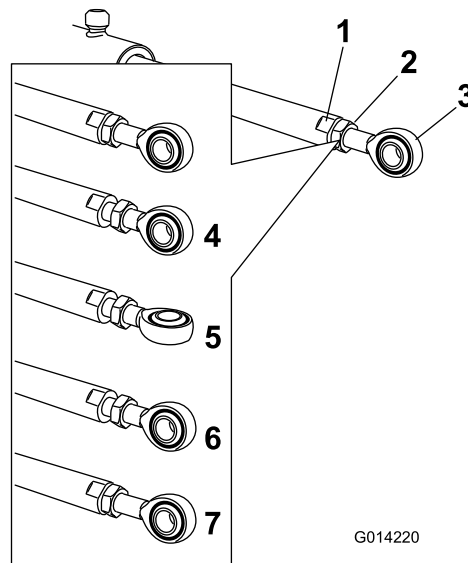

**Figura 106**

- |   |  |
|---|--|
| 1. Lato piatto dell'asta dell'attuatore | 5. Occhiello regolato                                |
| 2. Controdado                           | 6. Posizione dell'occhiello per il montaggio         |
| 3. Occhiello                            | 7. Controdado serrato per fermare la nuova posizione |
| 4. Controdado allentato                 |  |

6. Girate l'asta dell'occhiello nell'asta dell'attuatore per accorciare o allungare l'attuatore esteso nella posizione desiderata (Figura 106).

**Nota:** Ruotate l'asta dell'occhiello con giri mezzi o completi per consentire il rimontaggio dell'asta sulla barra.

7. Una volta raggiunta la posizione desiderata serrate il controdado per fermare l'attuatore e l'asta dell'occhiello.
8. Alzate la barra per allineare il perno con l'asta dell'attuatore.
9. Tenete ferma la barra e inserite il perno attraverso il perno della barra e l'asta dell'attuatore (Figura 105).
10. Quando il perno è in posizione, rilasciate la barra e fissate il perno con la coppiglia tolta in precedenza.
11. Ripetete l'operazione per il cuscinetto dell'asta di ogni attuatore.

# Verifica delle boccole orientabili di nylon

**Intervallo tra gli interventi tecnici:** Ogni 400 ore/Ogni anno (optando per l'intervallo più breve)

1. Parcheggiate la macchina su terreno pianeggiante, inserite il freno di stazionamento, spegnete la pompa, spegnete il motore e togliete la chiave.
2. Prolungate le barre in posizione di irrorazione e supportatele con cavalletti o cinghie aeree.
3. Quando il peso della barra è supportato, togliete il bullone e il dado che fissano il perno di articolazione nel gruppo barra (Figura 107).

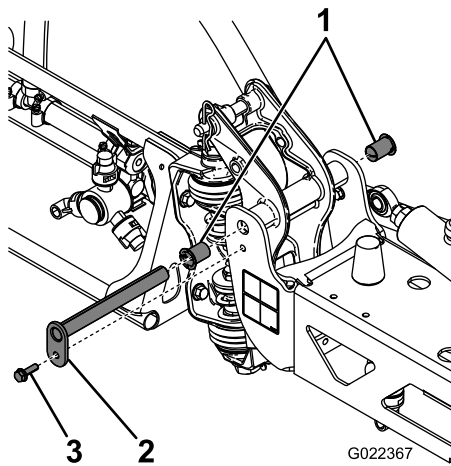

**Figura 107**

- |                           |            |
|---------------------------|------------|
| 1. Boccole di nylon       | 3. Bullone |
| 2. Perno di articolazione |            |

4. Togliete il perno di articolazione.
5. Togliete il gruppo barra e staffa orientabile dal telaio centrale per accedere alle boccole di nylon.
6. Togliete le boccole di nylon dal lato frontale e posteriore della staffa orientabile e controllatele (Figura 107).

**Nota:** Sostituite le boccole avariate.

7. Spalmate le boccole di nylon con un velo d'olio e montatele nella staffa orientabile.
8. Montate la barra e la staffa orientabile nel telaio centrale, allineando i fori (Figura 107).
9. Montate il perno di articolazione e fissatelo con il bullone e il dado tolti in precedenza.

Ripetete questa operazione per ogni barra.

# Pulizia

## Pulizia del flussometro

**Intervallo tra gli interventi tecnici:** Ogni 200 ore/Ogni anno (optando per l'intervallo più breve) (più spesso se utilizzate polveri bagnabili).

1. Sciacquate e vuotate accuratamente l'intero sistema di irrorazione.
2. Rimuovete il flussometro dall'irroratrice e lavatelo con acqua pulita.
3. Rimuovete l'anello di ritenuta sul lato a monte (Figura 108).

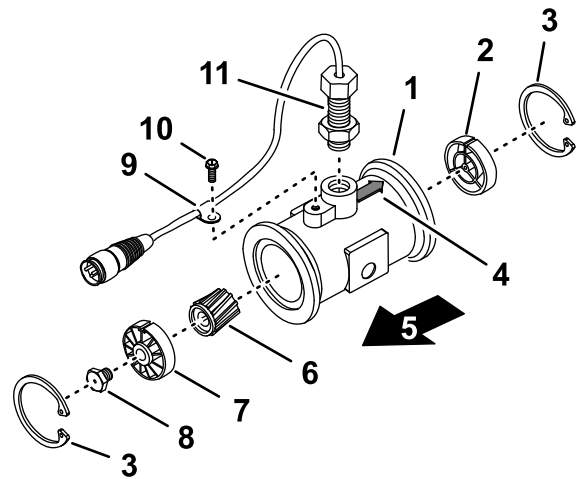

**Figura 108**

- |  |   |
|--|---|
| 1. Flangia (corpo del flussometro)         | 7. Mozzo e cuscinetto a monte (con scanalatura in alto) |
| 2. Mozzo a valle (con scanalatura in alto) | 8. Prigioniero della turbina                            |
| 3. Anello di ritenuta                      | 9. Morsetto del cablaggio preassemblato                 |
| 4. Freccia a valle (corpo del flussometro) | 10. Vite a testa flangiata                              |
| 5. A monte                                 | 11. Gruppo sensore                                      |
| 6. Rotore/magnete                          |   |

4. Pulite la turbina e il suo mozzo dalla limatura ed eventuali polveri bagnabili.
5. Cercate eventuali segni di usura sulle palette della turbina.

**Nota:** Tenete in mano la turbina e fatela girare. Dovrebbe girare liberamente, opponendo pochissima resistenza al movimento. In caso contrario, sostituirla.

6. Montate il flussometro.
7. Servitevi di un getto d'aria a bassa pressione (0,5 bar) per accertarvi che la turbina giri liberamente.

**Nota:** In caso contrario, allentate il prigioniero esagonale sulla parte inferiore del mozzo della turbina di 1/16 di giro, fino a quando la turbina non gira liberamente.

## Pulizia delle valvole dell'irroratrice

- Per pulire la valvola di comando del volume, fate riferimento alle seguenti sezioni:
  1. [Rimozione dell'attuatore della valvola \(pagina 81\)](#)
  2. [Rimozione della valvola del collettore di comando del volume \(pagina 82\)](#)
  3. [Pulizia della valvola del collettore \(pagina 86\)](#)
  4. [Montaggio della valvola del collettore \(pagina 88\)](#)
  5. [Montaggio della valvola del collettore di comando del volume \(pagina 88\)](#)
  6. [Montaggio dell'attuatore della valvola \(pagina 92\)](#)
- Per pulire la valvola dell'agitatore, fate riferimento alle seguenti sezioni:
  1. [Rimozione dell'attuatore della valvola \(pagina 81\)](#)
  2. [Rimozione della valvola del collettore dell'agitatore \(pagina 83\)](#)
  3. [Pulizia della valvola del collettore \(pagina 86\)](#)
  4. [Montaggio della valvola del collettore \(pagina 88\)](#)
  5. [Montaggio della valvola del collettore dell'agitatore \(pagina 89\)](#)
  6. [Montaggio dell'attuatore della valvola \(pagina 92\)](#)
- Per pulire la valvola principale delle barre, fate riferimento alle seguenti sezioni:
  1. [Rimozione dell'attuatore della valvola \(pagina 81\)](#)
  2. [Rimozione della valvola del collettore principale delle barre \(pagina 84\)](#)
  3. [Pulizia della valvola del collettore \(pagina 86\)](#)
  4. [Montaggio della valvola del collettore \(pagina 88\)](#)
  5. [Montaggio della valvola del collettore principale delle barre \(pagina 90\)](#)
  6. [Montaggio dell'attuatore della valvola \(pagina 92\)](#)
- Per pulire le 3 valvole delle sezioni fate riferimento alle seguenti sezioni:
  1. [Rimozione dell'attuatore della valvola \(pagina 81\)](#)
  2. [Rimozione della valvola del collettore di sezione \(pagina 85\)](#)
  3. [Pulizia della valvola del collettore \(pagina 86\)](#)
  4. [Montaggio della valvola del collettore \(pagina 88\)](#)
  5. [Montaggio della valvola del collettore di sezione \(pagina 91\)](#)
  6. [Montaggio dell'attuatore della valvola \(pagina 92\)](#)

## Rimozione dell'attuatore della valvola

1. Parcheggiate la macchina su terreno pianeggiante, inserite il freno di stazionamento, spegnete la pompa, spegnete il motore e togliete la chiave.
2. Rimuovete il connettore a 3 pin dell'attuatore della valvola dal connettore elettrico a 3 prese del cablaggio dell'irroratrice.
3. Rimuovete il fermo che fissa l'attuatore alla valvola del collettore per la valvola di controllo del volume, la valvola dell'agitatore, la valvola principale delle barre o la valvola di sezione delle barre ([Figura 109](#)).

**Nota:** Schiacciate insieme le 2 gambe del fermo mentre lo spingete verso il basso.

**Nota:** Conservate l'attuatore e il fermo per l'installazione descritta in [Montaggio dell'attuatore della valvola \(pagina 92\)](#).

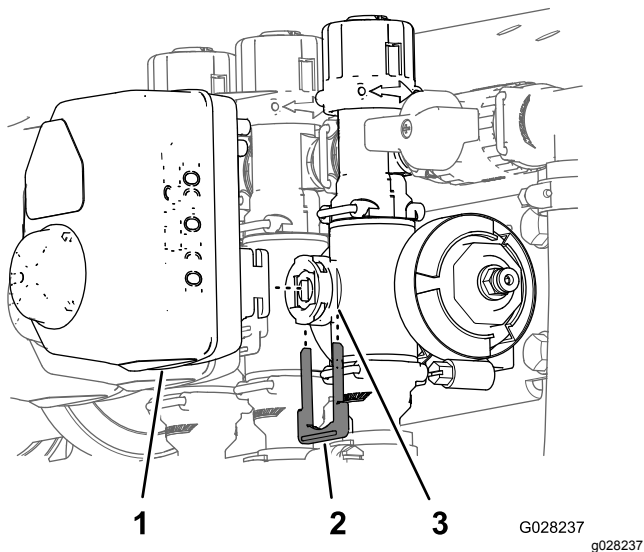

**Figura 109**

Attuatore della valvola di sezione illustrato (l'attuatore della valvola dell'agitatore è simile)

- |  |                      |
|--|----------------------|
| 1. Attuatore della valvola (valvola di sezione illustrata) | 3. Porta dello stelo |
| 2. Fermo   |                      |

- 
4. Togliete l'attuatore dalla valvola del collettore.

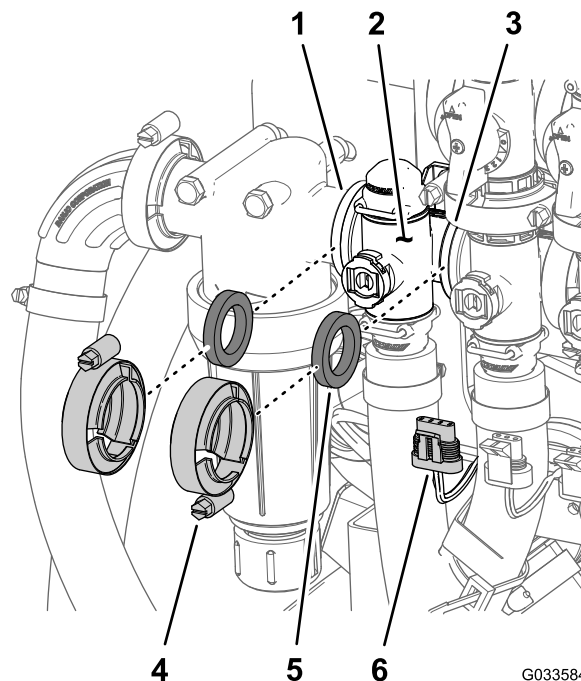

**Figura 110**

- |   |  |
|---|--|
| 1. Flangia (testa del filtro della pressione) | 4. Morsetto flangiato  |
| 2. Collettore (valvola di comando del volume) | 5. Guarnizione   |
| 3. Flangia (valvola dell'agitatore)           | 6. Connettore a 3 pin (valvola dell'attuatore – valvola di comando del volume) |

## Rimozione della valvola del collettore di comando del volume

1. Rimuovete i 2 morsetti flangiati e le 2 guarnizioni che fissano il collettore della valvola di controllo del volume (Figura 110) al filtro della pressione e alla valvola dell'agitatore.

**Nota:** Conservate morsetti flangiati e guarnizioni per l'installazione in [Montaggio della valvola del collettore di comando del volume](#) (pagina 88).

2. Rimuovete il fermo che fissa il raccordo di uscita al connettore del collettore per la valvola di controllo del volume (Figura 111).



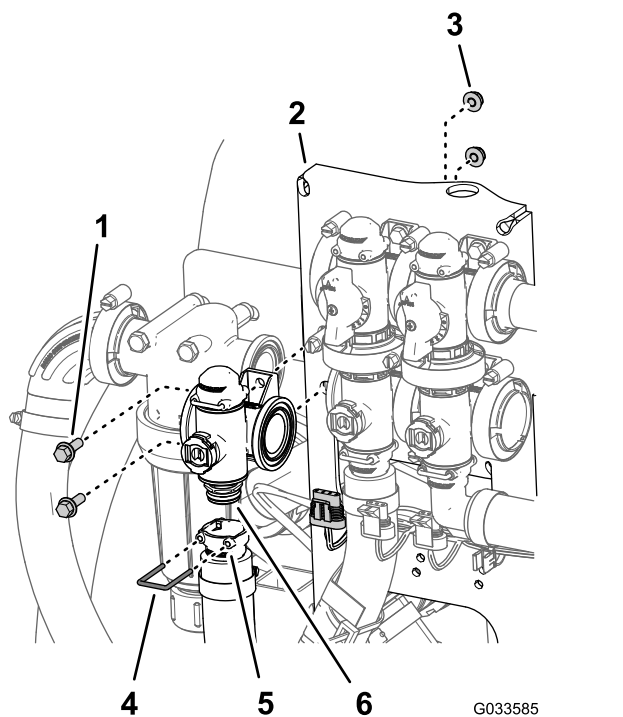

**Figura 111**

- |  |  |
|--|--|
| 1. Bullone a testa flangiata (1/4" x 3/4") | 4. Fermo   |
| 2. Supporto valvola                        | 5. Presa (raccordo di uscita)                                |
| 3. Dado di bloccaggio flangiato (1/4")     | 6. Connettore (collettore – valvola di controllo del volume) |

3. Rimuovete i 2 bulloni a testa flangiata (1/4" x 3/4") e 2 dadi di bloccaggio flangiati (1/4") che fissano la valvola di controllo del volume al supporto della valvola e rimuovete il collettore della valvola dalla macchina (Figura 111).

**Nota:** Se necessario, allentate la bulloneria di montaggio per la testa del filtro della pressione, per facilitare la rimozione della valvola di controllo del volume.

**Nota:** Conservate bulloni a testa flangiata, dadi di bloccaggio flangiati e fermo per l'installazione in [Montaggio della valvola del collettore di comando del volume](#) (pagina 88).

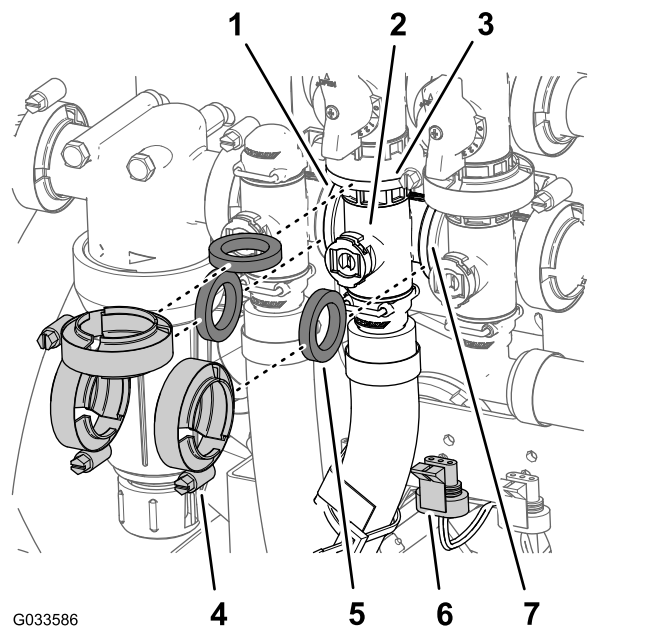

**Figura 112**

- |   |   |
|---|---|
| 1. Flangia (testa del filtro della pressione)           | 5. Guarnizione  |
| 2. Collettore (valvola dell'agitatore)                  | 6. Connettore a 3 pin (valvola dell'attuatore – valvola dell'agitatore) |
| 3. Flangia (valvola di bypass – valvola dell'agitatore) | 7. Flangia (valvola principale delle barre)                             |
| 4. Morsetto flangiato                                   |   |

2. Rimuovete il fermo che fissa la presa di scollegamento rapido al giunto di scollegamento rapido del collettore per la valvola dell'agitatore (Figura 113).

## Rimozione della valvola del collettore dell'agitatore

1. Rimuovete i 3 morsetti flangiati e le 3 guarnizioni che fissano il collettore della valvola dell'agitatore (Figura 112) alla valvola di bypass dell'agitatore, alla valvola di controllo del volume e alla valvola principale delle barre.

**Nota:** Conservate morsetti flangiati e guarnizioni per l'installazione in [Montaggio della valvola del collettore dell'agitatore](#) (pagina 89).



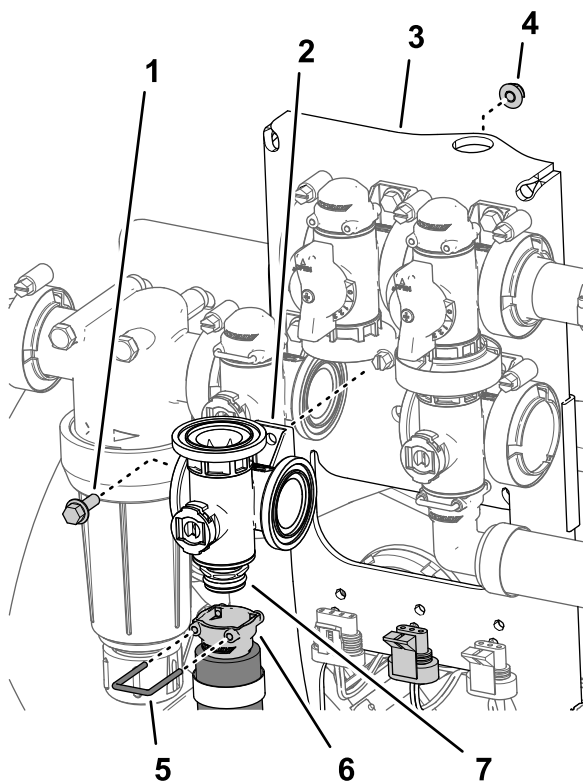

**Figura 113**

g214596

- |  |   |
|--|---|
| 1. Bullone a testa flangiata<br>( $\frac{1}{4}$ " x $\frac{3}{4}$ ") | 5. Fermo  |
| 2. Valvola del collettore<br>(valvola dell'agitatore)                | 6. Raccordo a disinnesto<br>rapido (presa)      |
| 3. Supporto valvola  | 7. Raccordo a disinnesto<br>rapido (connettore) |
| 4. Dado di bloccaggio<br>flangiato ( $\frac{1}{4}$ "                 |   |

3. Rimuovete il bullone a testa flangiata ( $\frac{1}{4}$ " x  $\frac{3}{4}$ ") e il dado di bloccaggio flangiato ( $\frac{1}{4}$ " che fissano la valvola dell'agitatore al supporto della valvola e rimuovete il collettore della valvola dalla macchina (Figura 113).

**Nota:** Conservate il bullone a testa flangiata, il dado di bloccaggio flangiato e il fermo per l'installazione in [Montaggio della valvola del collettore dell'agitatore](#) (pagina 89).

della valvola del collettore principale delle barre (pagina 90).

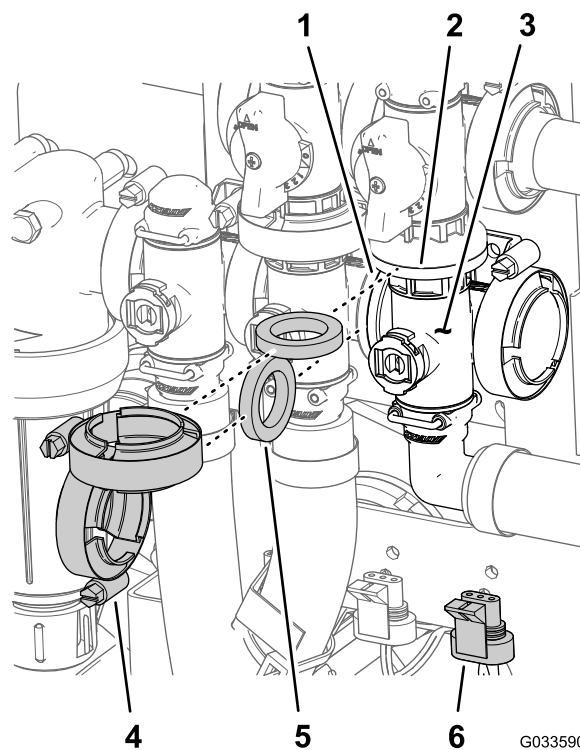

**Figura 114**

G033590

g033590

- |   |   |
|---|---|
| 1. Flangia (agitatore -<br>valvola)                     | 4. Morsetto flangiato   |
| 2. Flangia (bypass - valvola<br>principale della barra) | 5. Guarnizione  |
| 3. Collettore (valvola<br>principale delle barre)       | 6. Connettore a 3 pin (valvola<br>dell'attuatore - valvola<br>principale delle barre) |

2. Rimuovete il fermo che fissa il raccordo di uscita a 90° al connettore del collettore per la valvola principale delle barre (Figura 115).

## Rimozione della valvola del collettore principale delle barre

1. Rimuovete i morsetti flangiati e le guarnizioni che fissano il collettore della valvola principale delle barre (Figura 114) alla valvola di bypass principale della barra, alla valvola dell'agitatore e al gomito flangiato a 90° (all'estremità del flessibile del flussometro).

**Nota:** Conservate morsetti flangiati e guarnizioni per l'installazione in [Montaggio](#)

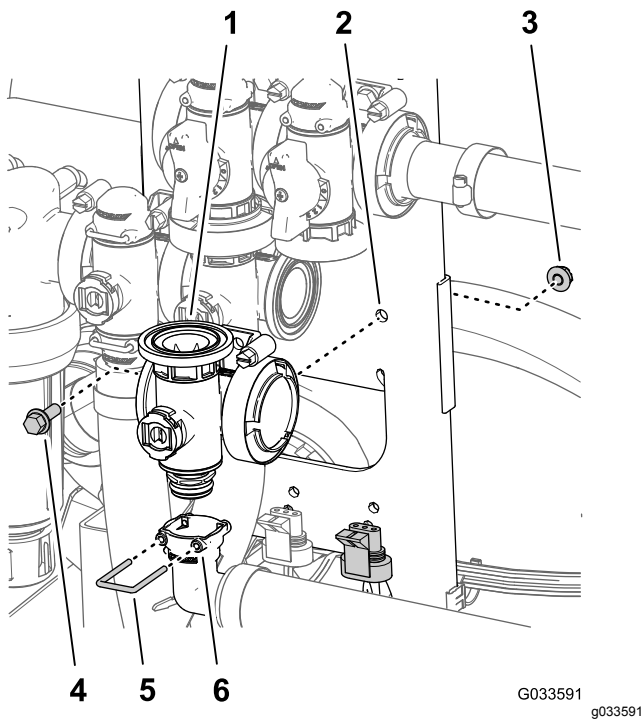

**Figura 115**

- |   |  |
|---|--|
| 1. Collettore (valvola principale delle barre)      | 4. Bullone a testa flangiata ( $\frac{1}{4}$ " x $\frac{3}{4}$ " ) |
| 2. Supporto valvola                                 | 5. Fermo   |
| 3. Dado di bloccaggio flangiato ( $\frac{1}{4}$ " ) | 6. Presa (raccordo di uscita a 90°)                                |

3. Rimuovete il bullone a testa flangiata ( $\frac{1}{4}$ " x  $\frac{3}{4}$ " ) e il dado di bloccaggio flangiato ( $\frac{1}{4}$ " ) che fissano la valvola principale delle barre al supporto della valvola e rimuovete il collettore della valvola dalla macchina (Figura 115).

**Nota:** Conservate bullone a testa flangiata, dado di bloccaggio flangiato e fermo per l'installazione in [Montaggio della valvola del collettore principale delle barre](#) (pagina 90).

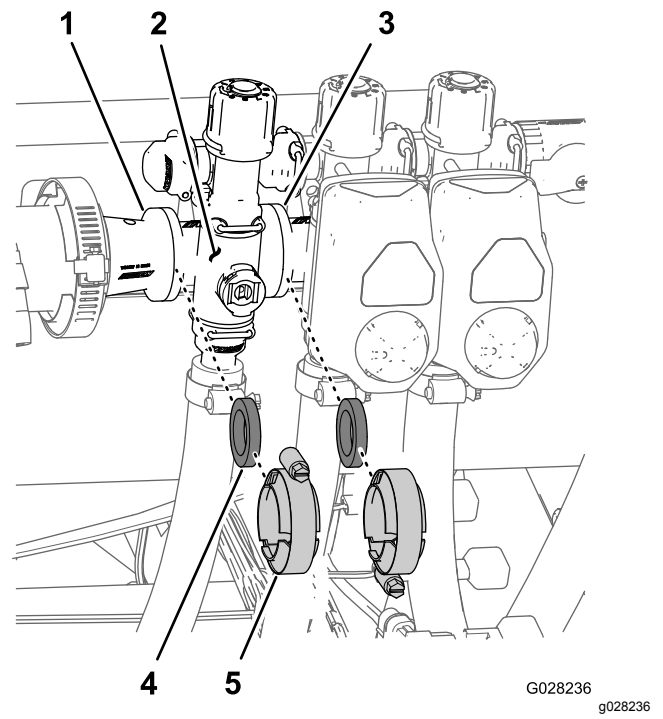

**Figura 116**

- |   |                       |
|---|-----------------------|
| 1. Flangia (giunto del riduttore)         | 4. Guarnizione        |
| 2. Collettore (valvola di sezione)        | 5. Morsetto flangiato |
| 3. Flangia (valvola di sezione adiacente) |                       |

2. Rimuovete i fermi che fissano il raccordo di uscita al collettore per la valvola di sezione e il collettore della valvola al raccordo di bypass (Figura 117).

## Rimozione della valvola del collettore di sezione

1. Togliete i morsetti e le guarnizioni che fissano il collettore della valvola di sezione (Figura 116) alla valvola di sezione adiacente (nel caso della valvola di sezione sinistra, anche il giunto del riduttore).

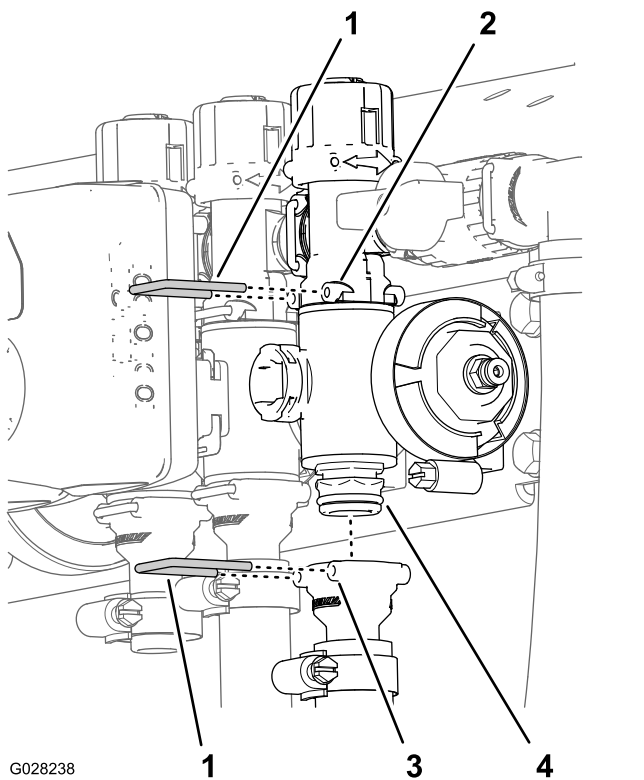

G028238

g028238

**Figura 117**

- |                              |                                  |
|------------------------------|----------------------------------|
| 1. Fermo                     | 3. Presa (raccordo di uscita)    |
| 2. Presa (valvola di bypass) | 4. Gruppo valvola del collettore |

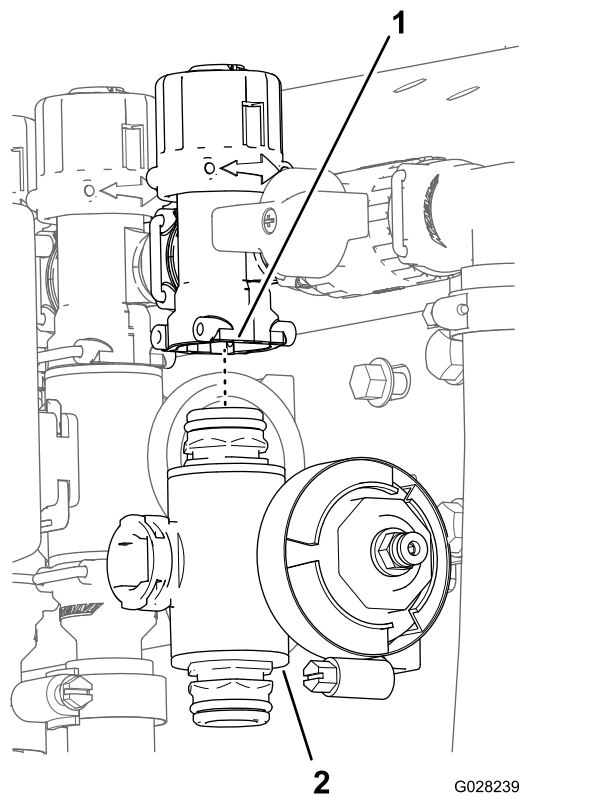

G028239

g028239

**Figura 118**

- |                       |  |
|-----------------------|--|
| 1. Raccordo di bypass | 2. Collettore della valvola di sezione |
|-----------------------|--|

3. Per le valvole di sezione della barra sinistra o destra, rimuovete i bulloni a testa flangiata e i dadi di bloccaggio flangiati che fissano la valvola (o le valvole) di sezione al supporto della valvola e rimuovete il collettore (o i collettori) della valvola dalla macchina; per la valvola di sezione centrale, rimuovete il collettore della valvola di sezione dalla macchina (Figura 118).

## Pulizia della valvola del collettore

1. Posizionate lo stelo della valvola in modo che sia in posizione (Figura 119B).

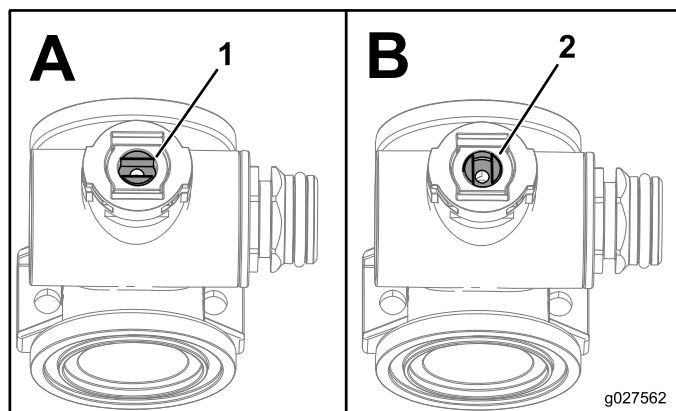

g027562

g027562

**Figura 119**

- |                   |                   |
|-------------------|-------------------|
| 1. Valvola aperta | 2. Valvola chiusa |
|-------------------|-------------------|

2. Rimuovete i 2 gruppi del raccordo del tappo terminale da ciascun'estremità del corpo del collettore (Figura 120 e Figura 121).

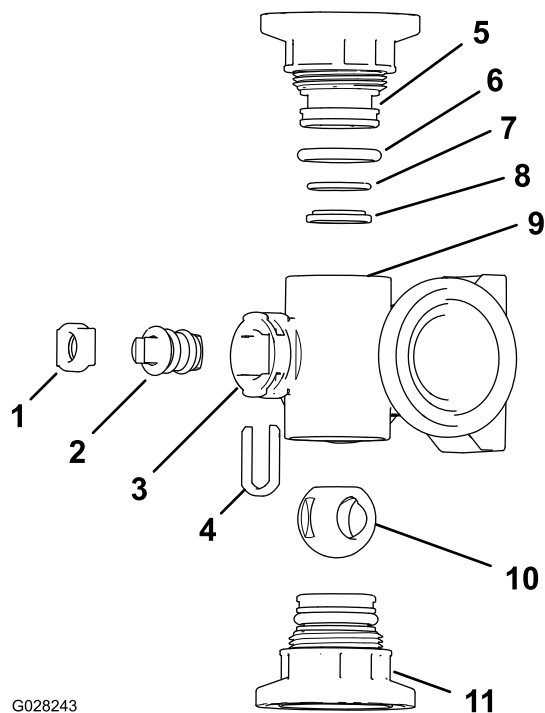

G028243

**Figura 120**

Collettore della valvola dell'agitatore

- |  |  |
|--|--|
| 1. Fermo dello stelo   | 7. O-ring della sede posteriore (0,676" x 0,07") |
| 2. Stelo della valvola                                       | 8. Anello della sede della valvola               |
| 3. Porta dello stelo   | 9. Corpo del collettore                          |
| 4. Fermo di cattura dello stelo                              | 10. Valvola a sfera                              |
| 5. Raccordo del tappo terminale                              | 11. Gruppo raccordo del tappo terminale          |
| 6. O-ring della tenuta del tappo terminale (0,796" x 0,139") |  |

g028243

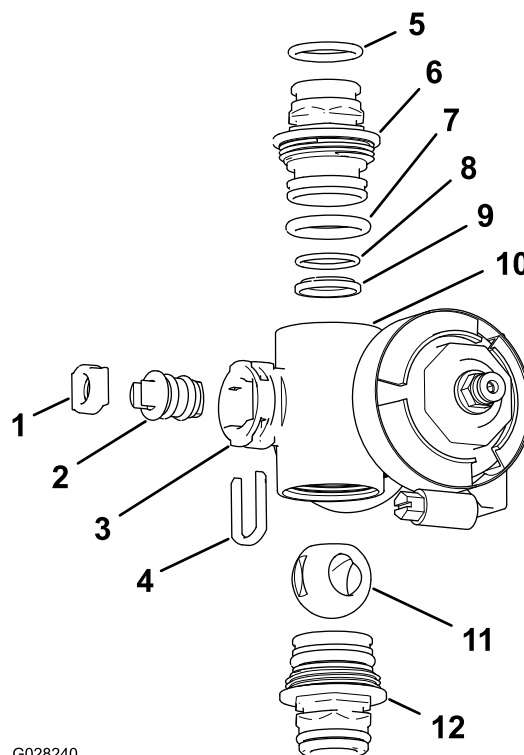

G028240

**Figura 121**

Collettore della valvola della sezione

- |  |  |
|--|--|
| 1. Sede dello stelo della valvola                  | 7. O-ring del tappo terminale (0,796" x 0,139")  |
| 2. Gruppo dello stelo della valvola                | 8. O-ring della sede posteriore (0,676" x 0,07") |
| 3. Porta dello stelo                               | 9. Sede della sfera                              |
| 4. Fermo dello stelo                               | 10. Corpo del collettore                         |
| 5. O-ring del raccordo di uscita (0,737" x 0,103") | 11. Valvola a sfera                              |
| 6. Connettore (collettore)                         | 12. Gruppo connettore (collettore)               |

g028240

3. Girate lo stelo della valvola in modo che la sfera sia in posizione di apertura (Figura 119A).

**Nota:** Quando lo stelo della valvola è parallelo al flusso della valvola, la sfera fuoriesce.

4. Rimuovete il fermo dello stelo dalle scanalature nella porta dello stelo nel collettore (Figura 120 e Figura 121).
5. Rimuovete il fermo dello stelo e la sede dello stelo della valvola dal collettore (Figura 120 e Figura 121).
6. Rimuovete il gruppo dello stelo della valvola dal corpo del collettore (Figura 120 e Figura 121)
7. Pulite l'interno del collettore e l'esterno della valvola a sfera, il gruppo dello stelo, la cattura dello stelo e i raccordi terminali.

## Montaggio della valvola del collettore

1. Controllate la condizione degli O-ring del raccordo di uscita (solo collettore della valvola di sezione), gli O-ring del tappo terminale, gli O-ring delle sedi posteriori e la sede a sfera per escludere danni o usura (Figura 120 e Figura 121).

**Nota:** Sostituite eventuali O-ring o sedi usurati o danneggiati.

2. Applicare del grasso allo stelo della valvola e inseritelo nella sede dello stelo della valvola (Figura 120 e Figura 121).
3. Montate lo stelo della valvola e la sede nel collettore e fissateli con il fermo dello stelo (Figura 120 e Figura 121).
4. Assicuratevi che l'O-ring della valvola di non ritorno e la sede della sfera siano allineati e in sede nel raccordo del tappo terminale (Figura 120 e Figura 121)
5. Montate il gruppo del raccordo del tappo terminale sul corpo del collettore fino a quando la flangia del raccordo del tappo terminale non tocca il corpo del collettore (Figura 120 e Figura 121), poi ruotate il raccordo del tappo terminale di un altro 1/8 - 1/4 di giro.

**Nota:** Prestate attenzione a non danneggiare l'estremità del raccordo.

6. Inserite la sfera sul corpo della valvola (Figura 122).

**Nota:** Lo stelo della valvola deve inserirsi nella scanalatura di trasmissione della sfera. Se lo stelo della valvola non si inserisce, regolate la posizione della sfera (Figura 122).



Figura 122

8. Ripetete i passaggi da 4 a 5 per l'altro gruppo del raccordo del tappo terminale.

## Montaggio della valvola del collettore di comando del volume

1. Allineate una guarnizione tra le flange del collettore della valvola di controllo del volume e la testa del filtro della pressione (Figura 123A).

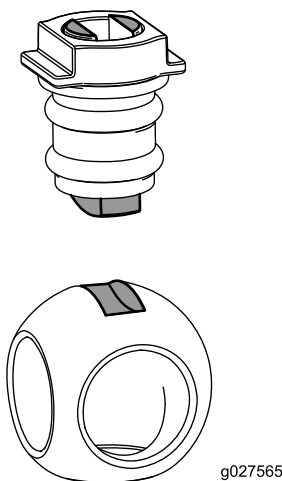
**Nota:** Se necessario, allentate la bulloneria di montaggio per la testa del filtro della pressione in base alle esigenze per creare un gioco.



Figura 123

- |  |   |                                      |
|--|---|--------------------------------------|
| 1. Dado di bloccaggio (1/4")               | 5. Guarnizione                                | 9. Connettore (collettore - valvola) |
| 2. Supporto valvola                        | 6. Morsetto flangiato                         | 10. Presa (raccordo di uscita)       |
| 3. Flangia (agitatore - valvola)           | 7. Flangia (testa del filtro della pressione) | 11. Fermo                            |
| 4. Bullone a testa flangiata (1/4" x 3/4") | 8. Flangia (valvola di comando del volume)    |                                      |

7. Girate il gruppo dello stelo della valvola in modo che la valvola sia chiusa (Figura 119B).

2. Montate il collettore della valvola di controllo del volume, la guarnizione e la testa del filtro della

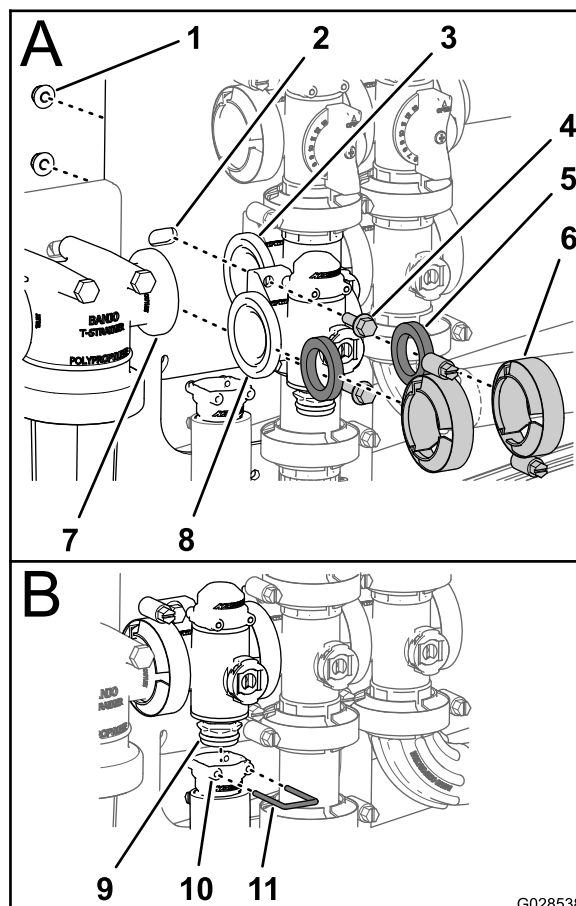
pressione con un morsetto flangiato e serrate manualmente (Figura 123A).

3. Allineate una guarnizione tra le flange della valvola di controllo del volume e il collettore della valvola dell'agitatore (Figura 123A).
4. Montate il collettore della valvola di controllo del volume, la guarnizione e il collettore della valvola dell'agitatore con un morsetto flangiato e serrate manualmente (Figura 123A).
5. Montate la valvola di controllo del volume sul supporto della valvola con i 2 bulloni a testa flangiata e i 2 dadi bloccaggio flangiati (Figura 123A) rimossi al passaggio 3 di [Rimozione della valvola del collettore di comando del volume \(pagina 82\)](#) e serrate il dado e il bullone a 10–12 N·m.
6. Montate il raccordo di uscita sul raccordo del connettore nella parte inferiore del collettore per la valvola di controllo del volume (Figura 123B).
7. Fissate il raccordo del connettore del raccordo di uscita inserendo un fermo nella presa del raccordo di uscita (Figura 123B).
8. Se avete allentato la bulloneria di montaggio per la testa del filtro della pressione, serrate il dado e il bullone a 10–12 N·m.



Figura 124

- |  |   |
|--|---|
| 1. Bullone a testa flangiata (1/4" x 3/4") | 5. Morsetto flangiato   |
| 2. Guarnizione                             | 6. Supporto valvola   |
| 3. Collettore (valvola dell'agitatore)     | 7. Connettore a 3 pin (valvola dell'attuatore - valvola dell'agitatore) |
| 4. Dado di bloccaggio flangiato (1/4")     |   |

## Montaggio della valvola del collettore dell'agitatore

1. Allineate la flangia del collettore della valvola dell'agitatore, una guarnizione e la flangia della valvola di bypass dell'agitatore (Figura 124).

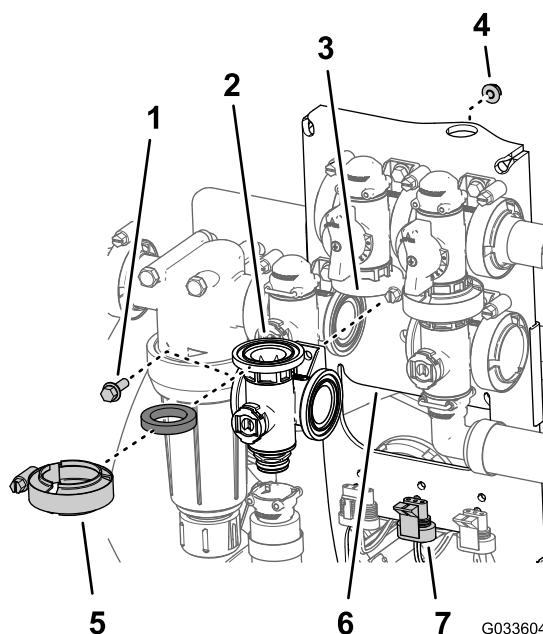
**Nota:** Se necessario, allentate la bulloneria di montaggio per la valvola principale delle barre in base alle esigenze per creare un gioco.

2. Montate la valvola di bypass dell'agitatore, la guarnizione e il collettore della valvola dell'agitatore con un morsetto flangiato e serrate manualmente (Figura 125).
3. Allineate una guarnizione tra le flange della valvola di controllo del volume e il collettore della valvola dell'agitatore (Figura 125A).



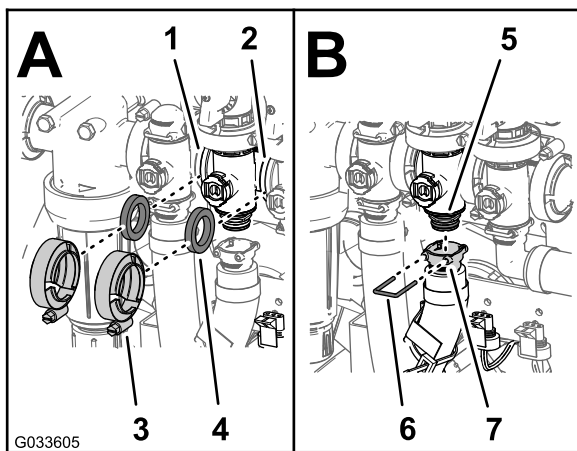

**Figura 125**

- |   |                                      |
|---|--------------------------------------|
| 1. Flangia (valvola di comando del volume)  | 5. Connettore (collettore – valvola) |
| 2. Flangia (valvola principale delle barre) | 6. Presa (raccordo di uscita)        |
| 3. Morsetto flangiato                       | 7. Fermo                             |
| 4. Guarnizione                              |                                      |

4. Montate la valvola di controllo del volume, la guarnizione e il collettore della valvola dell'agitatore con un morsetto flangiato e serrate manualmente (Figura 125A)
5. Allineate una guarnizione tra le flange del collettore della valvola dell'agitatore e la valvola principale delle barre (Figura 125A)
6. Montate il collettore della valvola dell'agitatore, la guarnizione e la valvola principale delle barre con un morsetto flangiato e serrate manualmente (Figura 125A).
7. Montate il raccordo di uscita sul raccordo del connettore nella parte inferiore del collettore per la valvola dell'agitatore (Figura 125B).
8. Fissate il raccordo di uscita al raccordo del connettore inserendo un fermo nella presa del raccordo di uscita (Figura 125B).
9. Montate la valvola dell'agitatore sul supporto della valvola con il bullone a testa flangiata e il dado bloccaggio flangiato (Figura 124) rimossi al passaggio 3 di [Rimozione della valvola del collettore dell'agitatore \(pagina 83\)](#) e serrate il dado e il bullone a 10–12 N·m.
10. Se avete allentato la bulloneria di montaggio per la valvola principale delle barre, serrate il dado e il bullone a 10–12 N·m.

## Montaggio della valvola del collettore principale delle barre

1. Allineate la flangia del collettore della valvola principale delle barre, una guarnizione e la

flangia della valvola di bypass principale della barra (Figura 126).

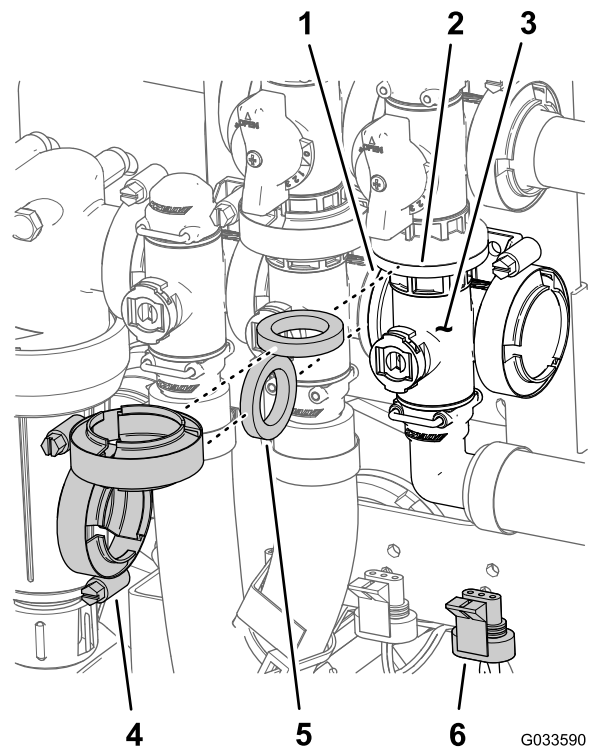

**Figura 126**

- |  |   |
|--|---|
| 1. Flangia (valvola di dell'agitatore)               | 4. Morsetto flangiato   |
| 2. Flangia (bypass – valvola principale della barra) | 5. Guarnizione  |
| 3. Collettore (valvola principale delle barre)       | 6. Connettore a 3 pin (valvola dell'attuatore – valvola principale delle barre) |

2. Montate il collettore della valvola principale delle barre, la guarnizione e la valvola di bypass principale della barra con un morsetto flangiato serrato manualmente (Figura 126).
3. Allineate la flangia del collettore della valvola principale delle barre, una guarnizione e il collettore della valvola dell'agitatore (Figura 126).
4. Montate il collettore della valvola principale delle barre, la guarnizione e il collettore della valvola dell'agitatore con un morsetto flangiato e serrate manualmente (Figura 126).
5. Allineate la presa del raccordo di uscita a 90° sul raccordo del connettore nella parte inferiore del collettore per la valvola principale delle barre (Figura 127).



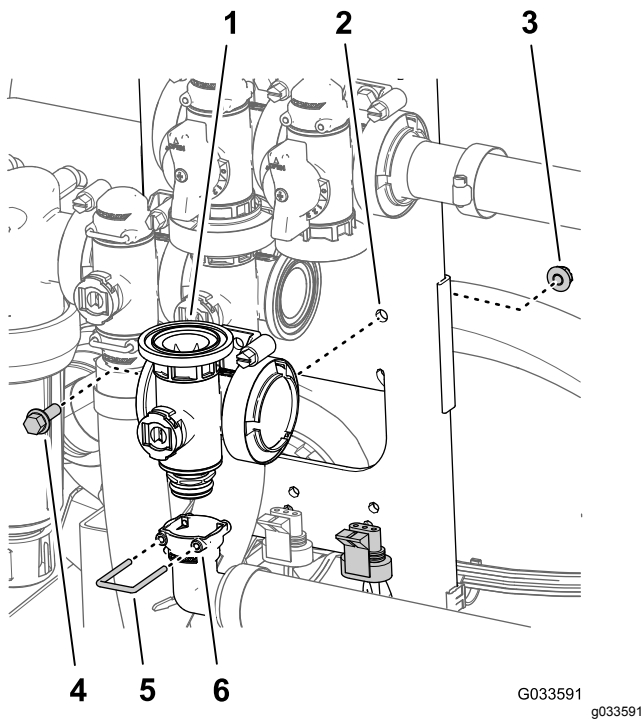

**Figura 127**

- |   |  |
|---|--|
| 1. Collettore (valvola principale delle barre)      | 4. Bullone a testa flangiata ( $\frac{1}{4}$ " x $\frac{3}{4}$ " ) |
| 2. Supporto valvola                                 | 5. Fermo   |
| 3. Dado di bloccaggio flangiato ( $\frac{1}{4}$ " ) | 6. Presa (raccordo di uscita a 90°)                                |

- Fissate il raccordo del connettore del raccordo di uscita inserendo un fermo nella presa del raccordo di uscita (Figura 127).
- Montate la valvola dell'agitatore sul supporto della valvola con il bullone a testa flangiata e il dado bloccaggio flangiato (Figura 126) rimossi al passaggio 3 di [Rimozione della valvola del collettore principale delle barre \(pagina 84\)](#) e serrate il dado e il bullone a 10–12 N·m.

## Montaggio della valvola del collettore di sezione

- Inserite il raccordo del tappo terminale superiore della valvola del collettore nel raccordo di bypass (Figura 128 A).

**Nota:** Se necessario, allentate la bulloneria di montaggio per il raccordo di bypass per creare uno spazio.

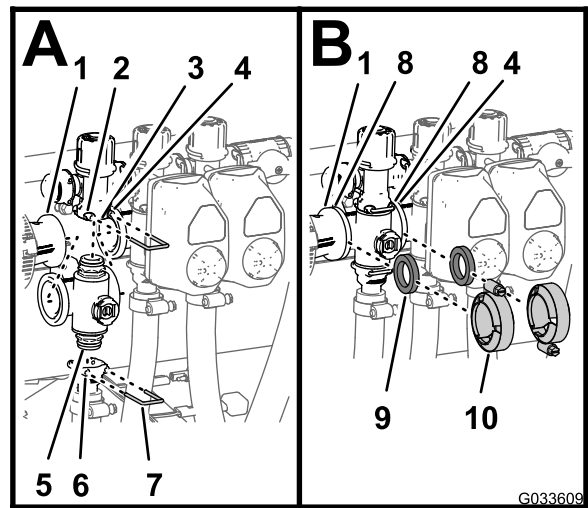

**Figura 128**

- |   |  |
|---|--|
| 1. Flangia (giunto del riduttore)                                     | 6. Presa (raccordo di uscita)                |
| 2. Presa (valvola di bypass)  | 7. Fermo                                     |
| 3. Raccordo di bypass   | 8. Flangia (collettore – valvola di sezione) |
| 4. Flangia (collettore adiacente – valvola dell'agitatore)            | 9. Guarnizione                               |
| 5. Raccordo del tappo terminale (gruppo della valvola del collettore) | 10. Morsetto flangiato                       |

- Fissate il raccordo del tappo terminale al raccordo di bypass inserendo un fermo nella presa del raccordo di bypass (Figura 128 A).
- Montate il raccordo di uscita sul raccordo del tappo terminale inferiore della valvola del collettore (Figura 128 A).
- Fissate il raccordo del tappo terminale al raccordo di uscita inserendo un fermo nella presa del raccordo di uscita (Figura 128A).
- Allineate una guarnizione tra le flange del giunto del riduttore e il collettore della valvola di sezione (Figura 128B).
- Montate il giunto del riduttore, la guarnizione e il collettore della valvola di sezione con un morsetto e serrate manualmente (Figura 128B).
- Se state montando le 2 valvole di sezione all'estrema sinistra, allineate una guarnizione tra le flange dei 2 collettori delle valvole di sezione adiacenti (Figura 128B).
- Montate i 2 collettori delle valvole di sezione adiacenti e la guarnizione con un morsetto e serrate manualmente (Figura 128B).
- Per le valvole di sezione delle barre sinistra o destra, montate le valvole sul relativo supporto con il bullone a testa flangiata e il dado bloccaggio flangiato rimossi al passaggio 3 di

Rimozione della valvola del collettore di sezione (pagina 85) e serrate i dadi e i bulloni a 10–12 N·m.

10. Se avete allentato la bulloneria di montaggio per il raccordo di bypass, serrate il dado e il bullone a 10–12 N·m.

## Montaggio dell'attuatore della valvola

1. Allineate l'attuatore alla valvola del collettore e (Figura 109).
2. Fissate l'attuatore e la valvola con il fermo rimosso al passaggio 3 della sezione [Rimozione dell'attuatore della valvola \(pagina 81\)](#).
3. Collegate il connettore a 3 pin del cablaggio preassemblato dell'attuatore della valvola al connettore a 3 prese del cablaggio preassemblato dell'irroratrice.

# Rimessaggio

1. Parcheggiate la macchina su terreno pianeggiante, inserite il freno di stazionamento, spegnete la pompa, spegnete il motore e togliete la chiave.

**Nota:** Per i modelli Workman serie HD e HDX con trasmissione manuale, disinnestate la PDF.

2. Rimuovete la terra e lo sporco da tutta la macchina, comprese le alette della testa del motore e l'alloggiamento del compressore.

**Importante:** La macchina può essere lavata con detersivo neutro ed acqua. Non lavatela con acqua sotto pressione, perché potreste danneggiare l'impianto elettrico o rimuovere il grasso necessario per la lubrificazione dei punti di attrito. Non utilizzate una quantità d'acqua eccessiva, in particolare in prossimità del quadro di comando, luci, motore e batteria.

3. Condizionate l'impianto di irrorazione come segue:
  - A. Spurgate il serbatoio d'acqua dolce.
  - B. Spurgate l'impianto di irrorazione nel modo più completo possibile.
  - C. Preparate una soluzione anticorrosione, a base non alcolica, anticongelante per camper sulla base delle istruzioni del produttore della soluzione.
  - D. Aggiungete la soluzione anticongelante per camper al serbatoio d'acqua dolce e al serbatoio dell'irroratrice.
  - E. Lasciate in funzione la pompa dell'irroratrice per qualche minuto per far circolare la soluzione anticongelante per camper attraverso l'impianto dell'irroratrice ed eventuali accessori di irrorazione montati; fate riferimento a [Pompa dell'irroratrice \(pagina 46\)](#).
  - F. Spurgate il serbatoio d'acqua dolce e l'impianto di irrorazione più a fondo possibile.
4. Agite sugli interruttori di sollevamento delle barre per sollevare le barre. Alzate le barre finché non sono completamente inserite nel supporto delle barre per il trasferimento, che forma la posizione "X", e i cilindri delle barre non sono completamente retratti.

**Nota:** Assicuratevi che i cilindri della barra siano completamente ritratti per non danneggiare l'asta dell'attuatore.

5. Effettuate i seguenti passaggi di manutenzione per il rimessaggio a breve o lungo termine:

- **Rimessaggio a breve termine** (meno di 30 giorni), pulite l'irroratrice; fate riferimento a [Pulizia dell'irroratrice \(pagina 63\)](#).
- **Rimessaggio a lungo termine** (oltre 30 giorni), effettuate quanto segue:
  - A. Pulite le valvole dell'irroratrice; fate riferimento a [Pulizia delle valvole dell'irroratrice \(pagina 81\)](#).
  - B. Ingrassate l'irroratrice; vedere [Lubrificazione \(pagina 75\)](#).
  - C. Controllate e serrate tutti i bulloni, i dadi e le viti.
 

**Nota:** Riparate o sostituite tutti i componenti eventualmente usurati o danneggiati.
  - D. Controllate le condizioni di tutti i flessibili di irrorazione.
 

**Nota:** Sostituite eventuali flessibili usurati o danneggiati.
  - E. Serrate tutti i raccordi per tubi.
  - F. Verniciate tutte le superfici metalliche graffiate o rovinare con una vernice reperibile presso il vostro Centro Assistenza autorizzato di zona.
  - G. Riponete la macchina in una rimessa o in un deposito pulito ed asciutto.
  - H. Togliete la chiave dall'interruttore di avviamento e riponetela in un luogo sicuro, fuori dalla portata dei bambini.
  - I. Coprite la macchina con un telo per proteggerla e mantenerla pulita.

## Rimozione dell'irroratrice e del telaio di supporto del serbatoio

Capacità attrezzatura di sollevamento: 408 kg

### ⚠ PERICOLO

Il gruppo del serbatoio dell'irroratrice evita un pericolo di accumulo di energia. Se non correttamente fissato durante l'installazione o la rimozione del gruppo, potrebbe muoversi o cadere e ferire voi o agli astanti.

Utilizzate le cinghie e un sistema di sollevamento sopraelevato per supportare il gruppo del serbatoio dell'irroratrice durante l'installazione, la rimozione o qualsiasi intervento di manutenzione, ogniqualvolta rimuovete i dispositivi di fissaggio.

## Preparazione del quadro centrale

1. Scollegate i cavi dalla batteria; fate riferimento a [6 Scollegamento della batteria \(pagina 22\)](#).
2. Separate il portafusibili dell'irroratrice dal portafusibili della macchina e scollegate il cablaggio tra i 2 portafusibili; fate riferimento a [11 Installazione del portafusibili dell'irroratrice \(pagina 27\)](#).
3. Rimuovete il cablaggio preassemblato dai fermagli a J; fate riferimento a [Disposizione del cablaggio elettrico posteriore dell'irroratrice nel quadro di comando \(pagina 26\)](#).
4. Allentate la manopola che si trova al di sotto del quadro e rimuovete la coppia; fate riferimento a [Installazione del quadro di comando sulla macchina \(pagina 25\)](#).
5. Scollegate i morsetti dei fili che collegano il portafusibili dell'irroratrice al portafusibili della macchina; fate riferimento a [11 Installazione del portafusibili dell'irroratrice \(pagina 27\)](#).
6. Separate il portafusibili dell'irroratrice dal portafusibili della macchina; fate riferimento a [11 Installazione del portafusibili dell'irroratrice \(pagina 27\)](#).
7. Rimuovete il quadro di comando dalla staffa di montaggio di comando sul cruscotto della macchina e allineate il perno di articolazione sul quadro di comando con la staffa d'immagazzinamento sulla fascetta del serbatoio anteriore ([Figura 129](#)); fate riferimento a [Installazione del quadro di comando sulla macchina \(pagina 25\)](#).



Figura 129

1. Quadro di comando
2. Staffa d'immagazzinamento (dalla fascetta del serbatoio dell'irroratrice)
3. Coppiglia

- Montate il quadro sulla staffa e fissate il perno di articolazione alla staffa con la coppia (Figura 129).

## Installazione del cavalletto

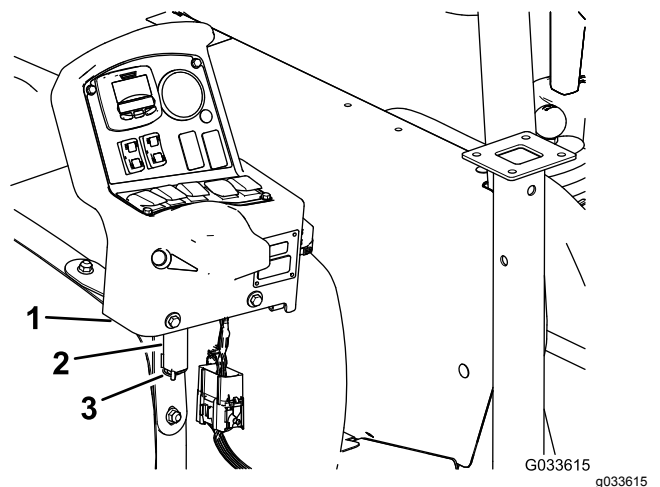
Capacità attrezzatura di sollevamento: 408 kg

- Allineate il cavalletto anteriore con la sede per il cavalletto nella parte anteriore del serbatoio (Figura 130).



Figura 130

- |                                |                              |
|--------------------------------|------------------------------|
| 1. Perno con testa (1/2" x 3") | 4. Coppiglia (5/32" x 25/8") |
| 2. Sede per il cavalletto      | 5. Cavalletto anteriore      |
| 3. Manopola di bloccaggio      |                              |

- Inserite il cavalletto nella sede apposita fino a che il foro centrale nel tubo orizzontale del cavalletto si allinea con il foro nella parte alta della sede apposita (Figura 130).
- Inserite il perno con testa (1/2" x 3") nei fori nel cavalletto e nel ricevitore e fissate il perno con testa con una coppia (5/32" x 25/8").
- Avvitate una manopola di bloccaggio nel ricevitore e serrate la manopola manualmente (Figura 130).
- Allineate il cavalletto posteriore con la sede per il cavalletto posteriore (Figura 131).

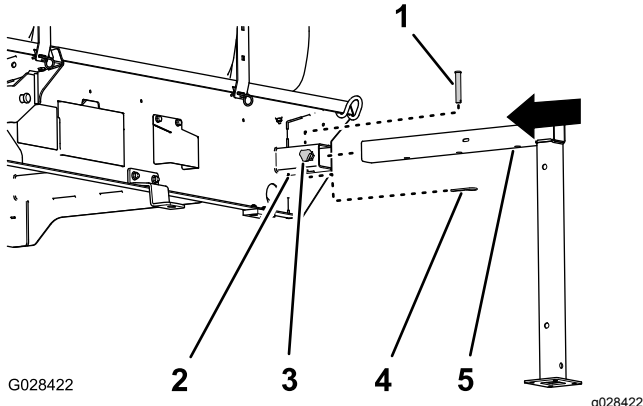

Figura 131

- |                                    |                           |
|------------------------------------|---------------------------|
| 1. Coppiglia (5/32" x 25/8")       | 3. Sede per il cavalletto |
| 2. Perno con testa (1/2" x 4 1/2") | 4. Cavalletto posteriore  |

- Allineate il foro nella parte superiore del cavalletto con il foro sul telaio di supporto del serbatoio (Figura 131)
- Fissate il cavalletto al ricevitore e al telaio con 2 perni con testa (1/2" x 4 1/2") e 2 coppie (5/32" x 25/8") come mostrato nella Figura 131.
- Ripetete i passaggi da 1 a 7 per i cavalletti anteriore e posteriore sull'altro lato del telaio di supporto del serbatoio.

## Rimozione del telaio di supporto dell'irroratrice

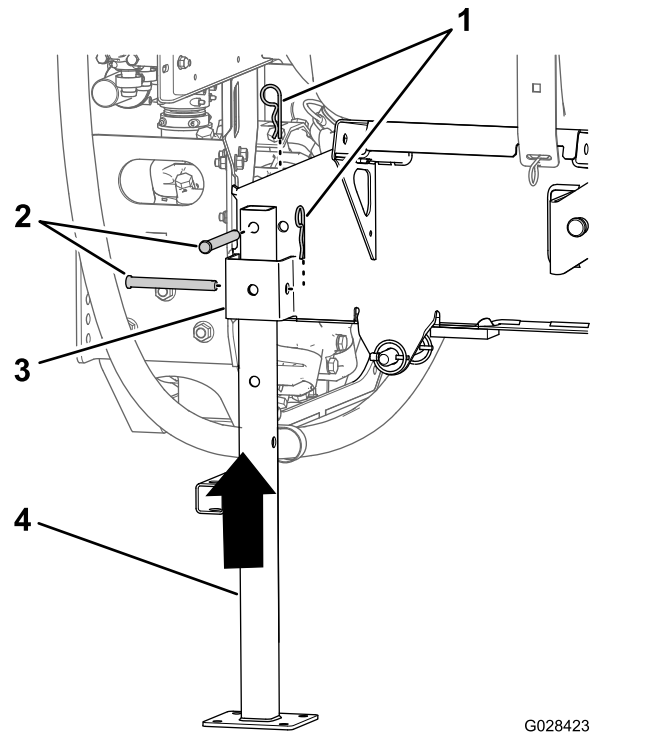
- Abbassate le barre a circa a 45° poi ruotatele in avanti (Figura 132).

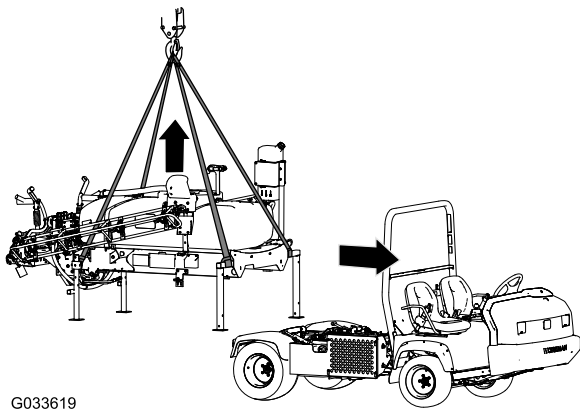

G033619

g033619

**Figura 132**

2. Rimuovete i 2 bulloni ( $1\frac{1}{2}$ " x  $1\frac{1}{2}$ "") e 2 dadi di bloccaggio ( $\frac{1}{2}$ "") che fissano la staffa di ancoraggio del gruppo del telaio di supporto del serbatoio alla staffa del pianale sul telaio su ciascun lato della macchina; fate riferimento a [13 Abbassamento del telaio di supporto del serbatoio \(pagina 31\)](#).
3. Sollevate il telaio di supporto del serbatoio con i cilindri di sollevamento, montate il blocco dei cilindri ed eseguite le seguenti operazioni:

**Nota:** Vedere [Sollevamento del gruppo serbatoio \(pagina 74\)](#).

- Per i modelli della serie Workman HD e HDX con trasmissione manuale, scollegate l'albero della PDF dalla PDF del transaxle; fate riferimento alle Istruzioni di montaggio del Kit di finitura irrigatore Multi Pro WM per grandi aree verdi, veicolo polifunzionale manuale Workman.
  - Per i modelli della serie Workman HDX con trasmissione automatica: scollegate i tubi del motore idraulico nel pannello idraulico ad alto flusso e chiudete i raccordi; fate riferimento alle Istruzioni di montaggio del Kit di finitura irrigatore Multi Pro WM per grandi aree verdi, veicolo polifunzionale automatico Workman.
  - Scollegate il cablaggio del sensore di velocità; fate riferimento a [Collegamento del cablaggio preassemblato del sensore di velocità \(Modelli serie HD con trasmissione manuale\) \(pagina 23\)](#) e [Collegamento del cablaggio preassemblato del sensore di velocità \(Modello automatico HDX\) \(pagina 23\)](#).
4. Rimuovete il blocco dei cilindri e abbassate il telaio di supporto del serbatoio con i cilindri di sollevamento; fate riferimento a [Abbassamento del gruppo serbatoio \(pagina 75\)](#).

5. Collegate l'attrezzatura di sollevamento ai tubi orizzontali dei cavalletti anteriori e al palo verticale dei cavalletti posteriori ([Figura 132](#)).
6. Sollevate il gruppo serbatoio di 7,5–10 cm e rimuovete gli acciarini e i perni con testa che fissano i cilindri di sollevamento al gruppo serbatoio.
7. Sollevate il telaio di supporto del serbatoio dalla macchina ad altezza sufficiente per liberare completamente il telaio di supporto dalla macchina ([Figura 132](#)).
8. Fate procedere il veicolo con cautela in avanti allontanandolo dal telaio di supporto del serbatoio.
9. Abbassate lentamente il telaio di supporto del serbatoio a terra.

# Localizzazione guasti

Problema	Possibile causa	Rimedio
Una sezione della barra non irrorra.	<ol style="list-style-type: none"> <li>1. La connessione elettrica della valvola della barra è sporca o scollegata.</li> <li>2. Un fusibile è saltato.</li> <li>3. Un fusibile è compresso..</li> <li>4. Una valvola di bypass della barra è regolata in modo non corretto.</li> <li>5. Una delle valvole della barra è danneggiata.</li> <li>6. Il sistema elettrico è danneggiato.</li> </ol>	<ol style="list-style-type: none"> <li>1. Disattivate la valvola a mano. Scollegate il connettore elettrico della valvola, pulite tutti i cavi, e ricollegatela.</li> <li>2. Controllate i fusibili ed all'occorrenza sostituiteli.</li> <li>3. Riparate o sostituite il flessibile.</li> <li>4. Regolate le valvole di bypass delle barre.</li> <li>5. Rivolgetevi al Centro Assistenza autorizzato di zona.</li> <li>6. Rivolgetevi al Centro Assistenza autorizzato di zona.</li> </ol>
Una sezione della barra non si disattiva.	<ol style="list-style-type: none"> <li>1. La valvola di sezione delle barre è danneggiata.</li> </ol>	<ol style="list-style-type: none"> <li>1. Smontate la valvola di sezione delle barre; vedere la sezione Pulizia delle valvole dell'irroratrice. Ispezionate tutti i pezzi e sostituite quelli eventualmente danneggiati.</li> </ol>
Una valvola della barra perde.	<ol style="list-style-type: none"> <li>1. Una guarnizione è usurata o danneggiata.</li> </ol>	<ol style="list-style-type: none"> <li>1. Smontate la valvola e sostituite le guarnizioni utilizzando il Kit di riparazione valvole; contattate il Centro Assistenza autorizzato di zona.</li> </ol>
Quando si attiva una barra si verifica una caduta di pressione.	<ol style="list-style-type: none"> <li>1. Regolazione errata della valvola di bypass della barra.</li> <li>2. Il corpo della valvola della barra è intasato.</li> <li>3. Il filtro di un ugello è danneggiato o intasato.</li> </ol>	<ol style="list-style-type: none"> <li>1. Regolate la valvola di bypass della barra.</li> <li>2. Togliete le connessioni di entrata ed uscita della valvola della barra ed eliminate l'intasamento.</li> <li>3. Togliete tutti gli ugelli e controllateli.</li> </ol>

# Schemi

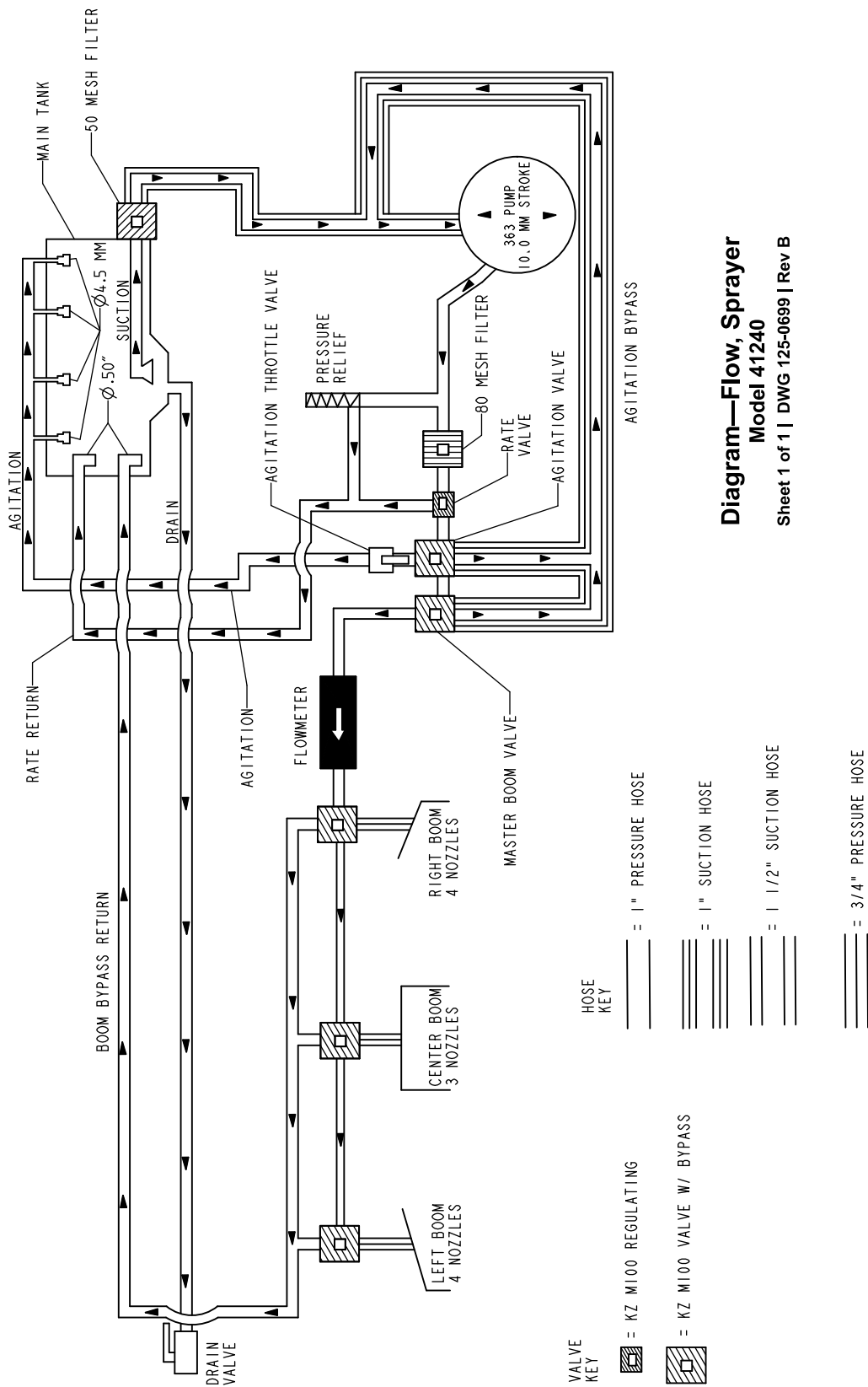

Schema del flusso, impianto di irrorazione (Rev. B)

g209531



**Note:**

## **Informativa europea sulla privacy**

### **Dati raccolti da Toro**

Toro Warranty Company (Toro) rispetta la privacy. Al fine di elaborare i reclami in garanzia e contattarvi in caso di richiamo di un prodotto, vi chiediamo di comunicarci determinati dati personali direttamente o tramite il rivenditore Toro in loco o Toro Company.

Il sistema di garanzia Toro è installato su server situati negli Stati Uniti, dove la legge sulla tutela della privacy può prevedere una protezione diversa da quella del vostro paese.

**COMUNICANDOCI I VOSTRI DATI PERSONALI ACCONSENTE ALLA LORO ELABORAZIONE COME INDICATO NELL'INFORMATIVA SULLA PRIVACY.**

### **Utilizzo delle informazioni da parte di Toro**

Toro può utilizzare i vostri dati personali per elaborare i reclami in garanzia e contattarvi in caso di richiamo di un prodotto e per qualsiasi altra comunicazione, nonché condividere i vostri dati con consociate, rivenditori e altri partner commerciali collegati a tali attività. Non venderemo i vostri dati personali ad altre aziende. Ci riserviamo il diritto di divulgare i dati personali a scopo di conformità con la legislazione applicabile e su richiesta delle autorità competenti, per il corretto funzionamento del sistema o per tutelare noi stessi o gli altri utenti.

### **Conservazione dei dati personali**

Conserviamo i vostri dati personali finché saranno necessari per gli scopi previsti al momento della loro raccolta iniziale o per altri scopi legittimi (come la conformità normativa) o laddove richiesto dalla legislazione applicabile.

### **L'impegno di Toro per la sicurezza dei vostri dati personali**

Adottiamo precauzioni ragionevoli per proteggere la sicurezza dei vostri dati personali, nonché misure atte a mantenere l'accuratezza e lo status corrente dei dati personali.

### **Accesso e correzione delle vostre informazioni personali**

Se desiderate rivedere o correggere le vostre informazioni personali, contattateci via e-mail all'indirizzo [legal@toro.com](mailto:legal@toro.com).

## **Legislazione australiana relativa ai consumatori**

I clienti australiani potranno reperire i dettagli concernenti la legislazione australiana relativa ai consumatori all'interno della confezione o presso il concessionario Toro in loco.



## La garanzia Toro

### Garanzia limitata di due anni

#### Condizioni e prodotti coperti

The Toro Company e la sua affiliata, Toro Warranty Company, ai sensi di un accordo tra le medesime, garantiscono che il vostro Prodotto Commerciale Toro (il "Prodotto") è esente da difetti di materiale e lavorazione per il periodo più breve tra due anni o 1.500 ore di servizio\*. Questa garanzia si applica a tutti i prodotti ad eccezione degli arieggiatori (per questi prodotti vedere le dichiarazioni di garanzia a parte). Nei casi coperti dalla garanzia, provvederemo alla riparazione gratuita del Prodotto, ad inclusione di diagnosi, manodopera, parti e trasferimento. La presente garanzia è valida con decorrenza dalla data di consegna del Prodotto all'acquirente iniziale. \*Prodotto provvisto di contatore.

#### Istruzioni per ottenere il servizio in garanzia

Voi avete la responsabilità di notificare il Distributore Commerciale dei Prodotti o il Concessionario Commerciale Autorizzato dei Prodotti da quale avete acquistato il Prodotto, non appena ritenete che esista una condizione prevista dalla garanzia. Per informazioni sul nominativo di un Distributore Commerciale dei Prodotti o di un Concessionario Autorizzato, e per qualsiasi chiarimento in merito ai vostri diritti e responsabilità in termini di garanzia, potrete contattarci a:

Toro Commercial Products Service Department  
Toro Warranty Company  
8111 Lyndale Avenue South  
Bloomington, MN 55420-1196  
  
+1 952 888 8801 o +1 800 952 2740  
E-mail: commercial.warranty@toro.com

#### Responsabilità del proprietario

Quale proprietario del Prodotto siete responsabile della manutenzione e delle regolazioni citate nel *Manuale dell'operatore*. La mancata esecuzione della manutenzione e delle regolazioni previste può rendere nullo il reclamo in garanzia.

#### Articoli e condizioni non coperti da garanzia

Non tutte le avarie o i guasti che si verificano durante il periodo di garanzia sono difetti di materiale o lavorazione. Quanto segue è escluso dalla presente garanzia:

- Avarie del prodotto risultanti dall'utilizzo di parti di ricambio non originali Toro, o dal montaggio e utilizzo di parti aggiuntive, o dall'impiego di accessori e prodotti modificati non a marchio Toro. Una garanzia a parte può essere fornita dal produttore dei suddetti articoli.
- Avarie del prodotto risultanti dalla mancata esecuzione della manutenzione e/o delle regolazioni consigliate. Qualora non venga eseguita una corretta manutenzione del Prodotto, secondo le procedure consigliate, elencate nel *Manuale dell'operatore*, eventuali richieste di intervento in garanzia potrebbero essere respinte.
- Avarie risultanti dall'utilizzo del prodotto in maniera errata, negligente o incauta.
- Le parti consumate dall'uso, salvo quando risultino difettose. I seguenti sono alcuni esempi di parti di consumo che si usano durante il normale utilizzo del prodotto: pastiglie e segmenti dei freni, ferodi della frizione, lame, cilindri, rulli e cuscinetti (con guarnizione o da lubrificare), controlame, candele, ruote orientabili e cuscinetti, pneumatici, filtri, nastri e alcuni componenti di irroratrici, come membrane, ugelli, valvole di ritegno, ecc.
- Avarie provocate da cause esterne. I seguenti sono solo alcuni esempi di cause esterne: condizioni atmosferiche, metodi di rimessaggio, contaminazione, utilizzo di carburanti, refrigeranti, lubrificanti, additivi, fertilizzanti, acqua o prodotti chimici non autorizzati, ecc.
- Avarie o problemi prestazionali dovuti all'utilizzo di carburanti (per es. benzina, diesel o biodiesel) non conformi ai rispettivi standard industriali.

- Rumore, vibrazione, usura e deterioramento normali.
- I seguenti sono alcuni esempi di "normale usura": danni ai sedili a causa di usura o abrasione, superfici verniciate consumate, adesivi o finestrini graffiati, ecc.

#### Parti

Le parti previste per la sostituzione come parte della manutenzione sono garantite per il periodo di tempo fino al tempo previsto per la sostituzione di tale parte. Le parti sostituite ai sensi della presente garanzia sono coperte per tutta la durata della garanzia del prodotto originale e diventano proprietà di Toro. Toro si riserva il diritto di prendere la decisione finale in merito alla riparazione di parti o gruppi esistenti, o alla loro sostituzione. Per le riparazioni in garanzia Toro può utilizzare parti ricostruite.

#### Garanzia sulla batteria agli ioni di litio e deep cycle:

Le batterie agli ioni di litio e deep cycle hanno uno specifico numero totale di kilowattora erogabili durante la loro vita. Il modo in cui vengono utilizzate, caricate e in cui vengono effettuate le operazioni di manutenzione può prolungare o ridurre la vita totale della batteria. Man mano che le batterie di questo prodotto si consumano, la quantità di lavoro utile tra gli intervalli di carica si ridurrà lentamente, fino a che la batteria sarà del tutto usurata. La sostituzione di batterie che, a seguito del normale processo di usura, risultano inutilizzabili, è responsabilità del proprietario del prodotto. Durante il normale periodo di garanzia del prodotto potrebbe essere necessaria la sostituzione delle batterie, a spese del proprietario. Nota: (Solo batteria agli ioni di litio): Una batteria agli ioni di litio ha soltanto una garanzia prorata parziale da 3 a 5 anni in base alla durata di servizio e ai kilowattora utilizzati. Per ulteriori informazioni si rimanda al *Manuale dell'operatore*.

#### La manutenzione è a spese del proprietario.

La messa a punto, la lubrificazione e la pulizia del motore, la sostituzione dei filtri, il refrigerante e l'esecuzione delle procedure di manutenzione consigliata sono alcuni dei normali servizi richiesti dai prodotti Toro a carico del proprietario.

#### Condizioni generali

La riparazione da parte di un Distributore o Concessionario Toro autorizzato è l'unico rimedio previsto dalla presente garanzia.

**Né The Toro Company né Toro Warranty Company sono responsabili di danni indiretti, incidentali o consequenziali in merito all'utilizzo dei Prodotti Toro coperti dalla presente garanzia, ivi compresi costi o spese per apparecchiature sostitutive o assistenza per periodi ragionevoli di avaria o di mancato utilizzo in attesa della riparazione ai sensi della presente garanzia. Ad eccezione della garanzia sulle emissioni, citata di seguito, se pertinente, non vi sono altre espresse garanzie. Tutte le garanzie implicite di commerciabilità e idoneità all'uso sono limitate alla durata della presente garanzia esplicita.**

In alcuni stati non è permessa l'esclusione di danni incidentali o consequenziali, né limitazioni sulla durata di una garanzia implicita; di conseguenza, nel vostro caso le suddette esclusioni e limitazioni potrebbero non essere applicabili. La presente garanzia concede diritti legali specifici; potreste inoltre godere di altri diritti, che variano da uno stato all'altro.

#### Nota relativa alla garanzia del motore:

Il Sistema di Controllo delle Emissioni presente sul vostro Prodotto può essere coperto da garanzia a parte, rispondente ai requisiti stabiliti dall'Environmental Protection Agency (EPA) degli Stati Uniti e/o dal California Air Resources Board (CARB). Le limitazioni di cui sopra, in termini di ore, non sono applicabili alla garanzia del Sistema di Controllo delle Emissioni. I particolari sono riportati nella Dichiarazione di Garanzia sul Controllo delle Emissioni del motore, fornita con il prodotto o presente nella documentazione del costruttore del motore.

#### Paesi oltre gli Stati Uniti e il Canada.

I clienti acquirenti di prodotti Toro esportati dagli Stati Uniti o dal Canada devono contattare il proprio Distributore (Concessionario) Toro per ottenere le polizze di garanzia per il proprio paese, regione o stato. Se per qualche motivo non siete soddisfatti del servizio del vostro Distributore o avete difficoltà nell'ottenere informazioni sulla garanzia, siete pregati di rivolgervi all'importatore Toro.