



Count on it.

Form No. 3409-707 Rev E

Bruksanvisning

Multi Pro® WM-grässpruta

Modellnr 41240—Serienr 400000000 och högre

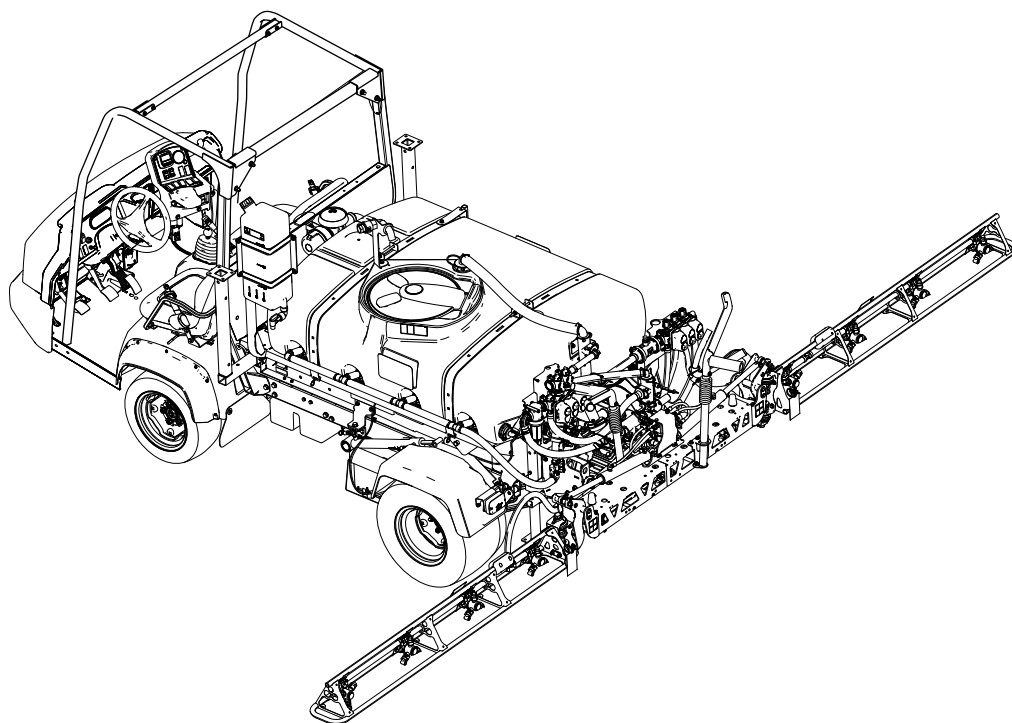

Obs: För installation av Multi Pro WM krävs installation av en eller flera satser som är beroende av varandra. Kontakta en auktoriserad Toro-återförsäljare för mer information.



⚠ VARNING

KALIFORNIEN Proposition 65 Varning

Användning av produkten kan orsaka kemikalieexponering som av den amerikanska delstaten Kalifornien anses orsaka cancer, fosterskador och andra fortplantningsskador.

I den här bruksanvisningen anges potentiella risker och alla säkerhetsmeddelanden har markerats med en varningssymbol (Figur 2), som anger fara som kan leda till allvarliga personskador eller dödsfall om föreskrifterna inte följs.



Figur 2

g000502

1. Varningssymbol

Två ord används också i den här bruksanvisningen för att markera information. **Viktigt** anger speciell teknisk information och **Observera** anger allmän information värd att notera.

Introduktion

Läs bruksanvisningen noga så att du lär dig att använda och underhålla produkten på rätt sätt. Informationen i bruksanvisningen hjälper dig och andra att undvika personskador och skador på produkten. Även om Toro konstruerar och tillverkar säkra produkter så är det du som ansvarar för att produkten används på ett bra och säkert sätt. Om du behöver utbildningsmaterial för säkerhet och drift, information om tillbehör, hjälp med att hitta en återförsäljare eller om du vill registrera din produkt kan du kontakta Toro via www.Exmark.com.

Kontakta en auktoriserad återförsäljare eller Toros kundservice och ha produktens modell- och serienummer till hands om du har behov av service, Toro originaldelar eller ytterligare information. **Figur 1** visar var på produkten modell- och serienumren sitter.

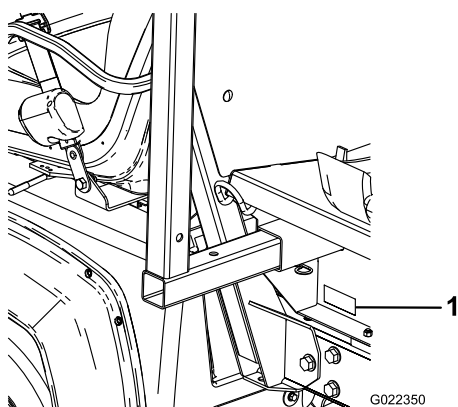

Figur 1

1. Här finns modell- och serienumren

Modellnr _____

Serienr _____

Innehåll

Säkerhet	3
Allmän säkerhet.....	3
Säker användning	3
Utbildning	4
Före körning	4
Kemikaliesäkerhet.....	5
Under körning	6
Underhåll.....	8
Säkerhets- och instruktionsdekaler	9
Montering	13
1 Ta bort det befintliga flaket.....	15
2 Förbereda montering av tankplattformen.....	16
3 Montera låsfästena för tankplattformen.....	17
4 Montera tankplattformen	17
5 Montera tömningsventilen.....	19
6 Koppla ur batteriet	20
7 Ansluta hastighetsgivarens kablage.....	21
8 Koppla sprutans pump	22
9 Montera styrkonsolen på maskinen	22
10 Montera grässpjutans elektriska kablage	23
11 Montera sprutans säkringsblock.....	24
12 Ansluta sprutarkablaset till batteriet	26
13 Sänka tankplattformen.....	28
14 Montera centersprutramssektionen	29
15 Montera vänster och höger sprutramssektion	30
16 Montera sprutramsens slangar	32
17 Montera munstyckena	34
18 Montera färskvattentanken	34
19 Montera påfyllningsreservoaren med antihävertfunktion	36
20 Kontrollera sprutramsens gångjärnsfjädrar.....	37
21 Förvara domkrafter (tillval).....	37

Säkerhet

Viktigt: Läs och se till att du har förstått innehållet i avsnittet om säkerhet i denna *bruksanvisning* för ditt Workman-fordon innan du använder maskinen.

Allmän säkerhet

Den här produkten kan orsaka personskador. Följ alltid alla säkerhetsanvisningar för att undvika allvarliga personskador.

- Läs och förstå innehållet i denna *bruksanvisning* innan du startar motorn.
- Håll koncentrationen helt på maskinen när du använder den. Låt dig inte distraheras eftersom det kan leda till personskador eller skador på egendom.
- Använd lämplig personlig skyddsutrustning som skyddar om du skulle komma i kontakt med kemikalier. De kemiska substanser som används i sprutsystemet kan vara farliga och giftiga.
- Håll händer och fötter på avstånd från maskinens rörliga delar.
- Kör endast maskinen om skydd och andra säkerhetsanordningar sitter på plats och fungerar.
- Håll avstånd till sprutmunstyckenas och sprutningsavdrivningens utmatningsområden. Håll kringstående och barn på säkert avstånd från arbetsområdet.
- Låt aldrig barn köra maskinen.
- Stäng av motorn, ta ut nyckeln (i förekommande fall) och vänta tills alla rörliga delar har stannat innan du kliver ur förarsätet. Låt maskinen svalna innan du justerar, rengör, förvarar eller utför underhåll på den.

Felaktigt bruk eller underhåll av maskinen kan leda till personskador. För att minska risken för skador ska du alltid följa säkerhetsanvisningarna och uppmärksamma varningssymbolen ▲. Symbolen betyder Var försiktig, Varning eller Fara – anvisning om personsäkerhet. Underlåtenhet att följa anvisningarna kan leda till personskador och innebära livsfara.

Alla redskap som kan användas med maskinen tas inte upp i den här bruksanvisningen. Se bruksanvisningen som medföljer varje redskap för ytterligare säkerhetsanvisningar.

Säker användning

Viktigt: Maskinen är främst utformad som ett terrängfordon och är inte avsedd för frekvent bruk på allmän väg.

22 Lär dig mer om produkten	38
Produktöversikt	39
Reglage	39
Specifikationer	42
Körning	42
Säkerheten främst	42
Använda InfoCenter.....	42
Förbereda användning av sprutan	52
Använda sprutan	53
Fylla på färskvattentanken.....	54
Fylla på grässprutans tank.....	54
Använda sprutramperna	55
Spruta.....	56
Säkerhetsåtgärder vid gräskötsel i stillastående lägen	56
Sprutningstips.....	57
Rengöra ett munstycke.....	57
Välja ett munstycke	57
Rengöra grässprutan.....	57
Kalibrera sprutan	58
Sprutfilterrekommendationer	62
Underhåll	66
Rekommenderat underhåll	66
Kontrollista för dagligt underhåll.....	67
Anteckningar om särskilda problem	67
Förberedelser för underhåll	68
Komma åt maskinen	68
Smörjning	69
Smörja sprutsystemet.....	69
Smörja sprutpumpen	69
Smörja sprutrampernas gångjärn	70
Underhålla sprutsystemet	70
Kontrollera slangarna	71
Byta ut sugfiltret.....	71
Byta tryckfiltret.....	71
Byta ut munstycksfiltret.....	72
Kontrollera sprutans pump.....	72
Justera sprutramperna så att de står plant.....	73
Kontrollera nylonsvängbussningarna	74
Rengöring	74
Rengöra flödesmätaren.....	74
Rengöra grässprutans ventiler.....	75
Förvaring	85
Ta bort sprutan och tankplattformen.....	86
Felsökning	89
Scheman	90

Vid användning av maskinen på allmän väg ska alla trafikbestämmelser följas och extrautrustning som kan vara obligatorisk enligt lag, t.ex. lampor, blinkers och skylt för att indikera långsamt gående fordon (LGF), krävs.

Workman-fordonet har konstruerats och testats för att vara säkert när fordonet används och underhålls på rätt sätt. Riskkontroll och förebyggande av olyckor beror på maskinens konstruktion och inställningar, men beror även på uppmärksamhet, ansvarskänsla och utbildning hos den personal som använder, underhåller och förvarar maskinen. Felaktigt bruk eller underhåll av maskinen kan leda till livshotande personskador.

Workman är ett specialfordon som inte är avsett för körning på allmän väg. Maskinens drift och underhåll skiljer sig från hur en vanlig bil eller lastbil hanteras. Ta god tid på dig att bekanta dig med maskinen.

Den här bruksanvisningen täcker inte alla tillbehör som passar Workman. Se *monteringsanvisningarna* som medföljer redskapet för ytterligare säkerhetsföreskrifter.

Följ nedanstående säkerhetsföreskrifter för att minska risken för personskador eller dödsfall:

Arbetsledarens ansvar

- Se till att alla förare får grundlig utbildning och har läst *bruksanvisningen*, *bruksanvisningen* för Workman-fordonet, utbildningsmaterialet, motorns bruksanvisning samt alla etiketter på Workman-fordonet.
- Se till att du fastställer dina egna specialprocedurer och arbetsregler för ovanliga arbetsförhållanden (t.ex. backar som är för branta för maskindrift). Använd låsbrytaren som eliminerar treans högväxel om det finns säkerhetsrisker eller risk för missbruk av maskinen om snabb körning är möjlig.

Utbildning

- Läs *bruksanvisningen* och övrigt utbildningsmaterial innan du använder maskinen.
Obs: Om en eller flera förare eller mekaniker inte kan språket som bruksanvisningen är skriven på ansvarar ägaren för att förklara innehållet för dem.
- Lär dig hur man använder utrustningen på ett säkert sätt och bekanta dig med manöverorgan och säkerhetsskyltar.
- Alla förare och mekaniker måste få utbildning. Det är ägaren som ansvarar för att utbilda användarna.
- Låt inte personer som saknar nödvändig utbildning använda utrustningen eller utföra underhåll på den.

Obs: Lokala bestämmelser kan begränsa användarens ålder.

- Ägaren/användaren kan förebygga och ansvarar för olyckor eller skador som han/hon utsätter sig själv och andra personer eller egendom för.

Före körning

- Kör endast fordonet efter att du har läst och förstått innehållet i denna bruksanvisning.
- Låt **aldrig** barn använda maskinen.
- Låt aldrig någon annan vuxen köra maskinen utan att denne först har läst och förstått *bruksanvisningen*. Endast utbildade och auktoriserade personer får köra denna maskin. Kontrollera att samtliga förare är fysiskt och mentalt kapabla att köra maskinen.
- Maskinen är endast konstruerad för en förare och en passagerare i det säte som tillhandahållits av tillverkaren. Transportera **aldrig** ytterligare passagerare på maskinen.
- Använd **aldrig** maskinen om du är sjuk, trött eller påverkad av alkohol, läkemedel eller andra droger.
- Använd säkerhetsbältet när du kör maskinen och se till att du snabbt kan ta av det vid en eventuell olycka.
- Bekanta dig ordentligt med reglagen och lär dig att stänga av motorn snabbt.
- Håll alla skydd, skyddsanordningar och dekal på plats. Om ett skydd eller en säkerhetsanordning inte fungerar eller om en dekal är oläslig ska detta åtgärdas innan maskinen får köras.
- Bär lämpliga skyddskläder som skyddsglasögon, långbyxor, gummistövlar eller rejäla halkfria skor, samt handskar. Använd inte smycken eller löst sittande kläder. Sätt upp långt hår.
- Se till att obehöriga personer håller sig på avstånd från arbetsområdet.
- Undvik att köra maskinen när det är mörkt, i synnerhet i okända områden. Kör försiktigt och använd strålkastarna om du måste köra i mörker.
- Kontrollera alltid alla komponenter på maskinen och samtliga redskap innan du använder maskinen. **Sluta använda maskinen om något är fel.** Kontrollera att problemet har åtgärdats innan maskinen eller redskapet används igen.
- Se till att förar- och passagerarutrymmet är rent och fritt från kemikalierester och skräp.
- Se till att alla vätskeledningskopplare är åtdragna och att alla slangar är i gott skick innan du tillför tryck till systemet.

Obs: Använd inte maskinen om den läcker eller är skadad.

- Var försiktig när du hanterar bensin eftersom det är mycket lättantändligt.
 - Använd en godkänd bränsledunk.
 - Avlägsna inte locket från bränsletanken när motorn är varm eller igång. Låt motorn svalna före bränslepåfyllning.
 - Rök aldrig när du handskas med bensin.
 - Fyll på bränsletanken utomhus.
 - Fyll på bränsletanken till ca 25 mm under tankens översta del (påfyllningsrörets nedre kant). Fyll inte på för mycket i bränsletanken.
 - Torka upp eventuellt utspillt bränsle.

Kemikaliesäkerhet

⚠ VARNING

De kemiska substanser som används i sprutsystemet kan vara farliga och giftiga för dig, kringstående, djur, växter, jorden och annan egendom.

- **Läs och följ noga varningsetiketterna och säkerhetsdatabladerna för alla kemikalier som används, och använd skydd i enlighet med kemikaliertillverkarnas rekommendationer. Se till att så lite som möjligt av huden är bar när du använder kemikalier. Använd lämplig personskyddsutrustning (PPE) som skyddar om du skulle komma i kontakt med kemikalier. Personlig skyddsutrustning inkluderar:**
 - skyddsglasögon och/eller ansiktsmask
 - andningsskydd eller filtermask
 - kemikaliebeständiga handskar
 - gummistövlar eller andra rejäla skor
 - hörselskydd
 - rena extrakläder, tvål och pappershanddukar nära till hands, i fall kemikalier skulle råka spillas ut.
- **Tänk på att mer än 1 kemikalie kan förekomma och att information om varje enskild kemikalie måste bedömas.**
- **Använd aldrig sprutsystemet om informationen inte finns tillgänglig!**
- **Innan du börjar arbeta med ett sprutsystem måste du kontrollera att systemet har sköljts ur tre gånger och neutraliserats enligt kemikaliertillverkarens rekommendationer, samt att alla ventiler har genomgått sköljcykeln tre gånger.**
- **Kontrollera att det finns rinnande vatten och tvål i närheten och tvätta omedelbart bort alla kemikalier efter kontakt med huden.**
- Se till att ha grundlig utbildning om kemikalierna innan du använder eller hanterar dem.
- Använd korrekt kemikalie för arbetet.
- Följ kemikaliertillverkarens anvisningar för att se till att kemikalien används på ett säkert sätt. Överskrid inte det rekommenderade trycket för systemet.

- Enheten bör inte fyllas på, kalibreras eller rengöras när andra – särskilt barn – eller husdjur befinner sig i närheten.
- Hantera kemikalier på en plats med ordentlig ventilation.
- Se till att ha rent vatten till hands, i synnerhet vid påfyllning av grässprutans tank.
- Ät, drick eller rök aldrig när du arbetar med kemikalier.
- Rengör inte sprutmunstycken genom att blåsa i dem eller placera dem i munnen.
- Tvätta alltid händerna och andra utsatta kroppsdelar omedelbart efter att arbetet med kemikalier har avslutats.
- Kemikalier ska förvaras i den ursprungliga förpackningen på ett säkert ställe.
- Kasta bort oanvända kemikalier och kemikaliebehållare på lämpligt sätt enligt anvisningarna från kemikalietillverkaren och tillämpliga lokala bestämmelser.
- Kemikalier och ångor är farliga – stick aldrig in kroppsdelar i tanken och placera aldrig huvudet över eller i öppningen på tanken.
- Följ alla lokala, regionala och nationella bestämmelser för kemikaliebeslutning.

Under körning

▲ VARNING

Motoravgaser innehåller koloxid som är ett luktlöst dödligt gift.

Kör inte motorn inomhus eller i ett slutet utrymme.

- Föraren och passageraren ska förbli sittande så länge maskinen är i rörelse. Föraren ska hålla bägge händerna på ratten när detta är möjligt, och passageraren ska använda de avsedda handtagen. Håll alltid armar och ben innanför fordonsstommen. Låt aldrig passagerare åka i lådan eller på redskapen. Tänk på att din passagerare kanske inte kan förutse när du ska bromsa eller svänga.
- Var alltid uppmärksam på och undvik långa utskjutande föremål såsom trädgrenar, dörrposter och gångbroar. Se till att det alltid finns tillräckligt med utrymme ovanför maskinen så att den, sprutrampssektionen och ditt huvud är fria.
- Gör så här för att starta motorn:
 - Sätt dig i förarsätet och kontrollera att parkeringsbromsen är ilagd.
 - Om maskinen har ett kraftuttag eller ett handgasreglage, ska du koppla ur kraftuttaget

och föra tillbaka handgasreglaget till det AVSTÄNGDA läget.

- För växelväljaren till neutralläget och tryck på kopplingspedalen.
- Håll inte foten på gaspedalen.
- Vrid tändningslåset till STARTLÄGET.
- Det krävs koncentration för att använda maskinen. Om maskinen inte körs på ett säkert sätt kan följden bli olyckor, vältning och allvarliga personskador som i värsta fall kan vara livshotande. Kör försiktigt. För att minska risken för vältolyckor eller att du tappar kontrollen bör du observera följande:
 - Var ytterst försiktig, sänk farten och håll dig på säkert avstånd från sandgropar, diken, bäckar, ramper, okända områden och andra faror.
 - Se upp för hål och andra dolda faror.
 - Var försiktig när du använder maskinen i branta sluttningar. Kör i normala fall rakt uppför och nedför sluttningar. Sänk farten när du gör tvärsvängar eller när du svänger i sluttningar. Undvik att svänga på sluttande underlag där detta är möjligt.
 - Var extra försiktig när du kör maskinen på våta underlag, vid högre hastigheter eller med full last. Bromstiden och bromssträckan ökar vid full last. Lägg i en lägre växel innan du börjar köra uppför eller nedför en sluttning.
 - Undvik att stanna och starta plötsligt. Växla inte från backläge till framåtläge eller vice versa utan att först stanna helt och hållet.
 - Sakta ned innan du svänger. Försök inte att svänga tvärt, göra plötsliga manövrar eller andra farliga åtgärder som kan leda till att du förlorar kontrollen över fordonet.
 - Titta bakåt och försäkra dig om att ingen finns bakom dig innan du backar. Backa långsamt.
 - Se upp för trafik vid vägar och vid korsning av väg. Lämna alltid företräde till fotgängare och andra fordon. Den här maskinen är **inte** konstruerad för att köras på gator eller motorvägar. Ge alltid tecken när du ska svänga eller stanna tillräckligt tidigt så att andra vet vad du tänker göra. Följ alla trafikregler och bestämmelser.
 - Maskinens el- och avgassystem kan frambringa gnistor som kan antända explosiva material. Kör aldrig maskinen i eller i närheten av områden där det finns damm eller ångor i luften som är explosiva.
 - Låt aldrig någon stå bakom maskinen vid tömning av tanken, och töm inte ut vätska på någons fötter.

- Om du skulle vara osäker på vad som gäller för säker körning ska du **avbryta arbetet** och fråga din arbetsledare.
- Rör inte motorn eller ljuddämparen medan motorn är igång eller kort efter att den har stängts av. Dessa delar kan vara så heta att de kan orsaka brännskador.
- Om maskinen skulle vibrera onormalt ska du omedelbart stanna, vänta tills att all rörelse har upphört och undersöka om maskinen är skadad. Reparera alla skador innan du återupptar arbetet.
- Innan du kliver ner från sätet:
 1. Stanna maskinen.
 2. Ta bort foten från gaspedalen och lägg i parkeringsbromsen.
 3. Vrid tändningsnyckeln till det AVSTÄNGDA läget.
 4. Ta ut nyckeln ur tändningen.

Viktigt: Parkera inte maskinen i en sluttning.
- Blixtnedslag kan leda till allvarliga personskador eller dödsfall. Om det blixtrar eller åskar i området ska maskinen inte användas. Sök skydd.

Bromsa

- Sakta ned innan du närmar dig ett hinder. Detta ger dig extra tid att stanna eller vända. Om du kör på ett hinder kan maskinen och dess innehåll skadas. Men framför allt kan du och din passagerare skadas.
- Fordonets bruttovikt (GVW) påverkar din förmåga att stanna och/eller svänga. Tung laster och redskap gör det svårare att stanna eller svänga med en maskin. Ju tyngre last, desto längre tid tar det att stanna.
- Gräs och trottoarer blir hala när de är våta. Det kan ta 2 till 4 gånger så lång tid att stanna på våta underlag som på torra underlag. Om du kör genom vatten som är tillräckligt djupt för att göra bromsarna våta kommer bromsarna inte fungera ordentligt förrän de är torra. Om du har kört genom vatten bör du testa bromsarna för att se till att de fungerar som de ska. Om de inte gör det ska du köra långsamt samtidigt som du trampar lätt på bromspedalen. Detta torkar ut bromsarna.

Köra i sluttningar och ojämn terräng

⚠ VARNING

Plötsliga förändringar i terräng kan orsaka hastig rörelse av ratten, vilket kan resultera i hand- och armskador.

- **Sänk hastigheten när du kör i ojämn terräng och nära trottoarkanter.**
- **Fatta ratten löst runt dess omkrets. Håll inte händerna på rattens ”ekrar”.**

Körning i sluttning kan göra att maskinen välter eller rullar bakåt, eller att du får motorstopp och förlorar fart i sluttningen. Detta kan leda till personskador.

- Öka inte farten snabbt och tvärbromsa inte när du backar nedför en sluttning, i synnerhet inte med last.
- Kör aldrig tvärs över en brant sluttning; kör alltid rakt uppför eller nedför eller kör runt sluttningen.
- Om du får motorstopp eller börjar förlora fart när du kör uppför en sluttning ska du gradvis lägga i bromsarna och långsamt backa rakt nedför sluttningen.
- Det kan vara farligt att svänga när du kör uppför eller nedför en sluttning. Om du måste svänga när du kör i en sluttning ska detta göras långsamt och försiktigt. Gör aldrig skarpa eller snabba svängar.
- Tunga laster påverkar stabiliteten. Minska lastens vikt och sänk hastigheten när du kör i sluttningar.
- Undvik att stanna i sluttningar, i synnerhet med last. Det tar längre tid att stanna i nedförsbacke än att stanna på ett jämnt underlag. Om du måste stanna maskinen bör du undvika plötsliga hastighetsförändringar, vilket kan leda till att maskinen tippas eller rullar bakåt. Tvärbromsa inte om du rullar bakåt eftersom detta kan få maskinen att välta.
- Se till att det finns tillräckligt utrymme ovanför dig innan du kör under föremål (t.ex. grenar, dörrar, elledningar) och vidrör dem inte.
- Ta inte av vältskyddet (ROPS).
- Sänk hastigheten och minska lasten när du kör i ojämn terräng eller mark samt nära trottoarkanter, hål och andra plötsliga terrängförändringar. Lasten kan glida och göra grässprutan ostadig.

Lastning

Lastens vikt kan ändra tyngdpunkten och handhavandet för Workman. Följ dessa riktlinjer för att undvika förlust av kontrollen samt personskador:

- Minska lastens vikt när du kör i sluttningar och ojämn terräng för att undvika att tippa eller välta med fordonet.
- Vätskelaster kan förskjutas. Lasten glider oftast i svängar, i uppförsläge, vid plötsliga hastighetsförändringar eller vid körning på ojämna underlag. Glidande laster kan få fordonet att tippa över.
- Vid körning med tung last ska du sänka hastigheten och beräkna tillräcklig bromssträcka. Tvärbromsa inte. Var extra försiktig i sluttningar.
- Tänk på att tunga laster ökar din bromssträcka och minskar din förmåga att svänga snabbt utan att välta med fordonet.
- Minska brandrisken genom att hålla området runt motorn fritt från fett, gräs, löv och smutsansamlingar.
- Om motorn måste vara igång för att ett visst underhåll ska kunna utföras ska klädesplagg, händer, fötter och andra kroppsdelar hållas borta från motorn och alla rörliga delar. Håll kringstående på avstånd.
- Övervarva inte motorn genom att ändra varvtalsregulatorns inställningar. Högsta tillåtna motorvarvtal är 3 650 varv/minut. Be en auktoriserad Toro-återförsäljare kontrollera det högsta motorvarvtalet med en varvräknare för att garantera säkerheten och korrekt visning.
- Vid eventuellt behov av större reparationer eller assistans kontaktar du en auktoriserad Toro-återförsäljare.
- Använd endast originalreservdelar och tillbehör från Toro för att garantera optimal prestanda och fortlöpande säkerhet för produkten. Det kan vara farligt att använda reservdelar och tillbehör från andra tillverkare och det kan göra produktgarantin ogiltig.
- Ytterligare information om underhåll finns i maskinens *bruksanvisning*.

Underhåll

- Endast kvalificerad och auktoriserad personal får underhålla, reparera, justera och inspektera maskinen.
- Parkera maskinen på ett plant underlag, koppla in parkeringsbromsen, stäng av motorn och ta ut nyckeln för att förhindra att motorn startar av misstag innan du servar eller justerar maskinen.
- Töm tanken innan du lutar eller tar bort sprutan från maskinen, och före förvaring.
- Arbeta aldrig under maskinen utan att använda dig av tankstöttan.
- Se till att alla hydraulledningsanslutningar är åtdragna och att alla hydraulslangar och -ledning är i gott skick innan du trycksätter systemet.
- Håll kropp och händer borta från småläckor som kan spruta ut hydraulvätska under högtryck. Använd kartong eller papper för att upptäcka läckor, aldrig händerna.

▲ FARA

Hydraulvätska som sprutar ut under tryck kan ha tillräcklig kraft för att tränga in i huden och orsaka allvarliga skador.

Om hydraulolja tränger in i huden måste den opereras bort inom några få timmar av en läkare som är bekant med denna typ av skador, annars kan kallbrand uppstå.

- Eliminera allt tryck i systemet genom att stanna motorn, slå om tömningsventilen från höjning till sänkning och/eller sänk tanken och redskapen innan du kopplar ur eller utför något arbete på hydraulsystemet. Om tanken måste vara i upphöjt läge ska den säkras med stöttor.
- Håll samtliga muttrar, bultar och skruvar ordentligt åtdragna för att se till att hela maskinen är i gott skick.

Säkerhets- och instruktionsdekal



Säkerhetsdekalerna och säkerhetsinstruktionerna är fullt synliga för föraren och finns nära alla potentiella farozoner. Ersätt dekal som har skadats eller saknas.

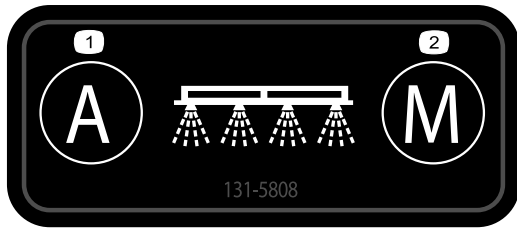

decal131-5808

131-5808

1. Automatisk – återkopplande hastighetsreglering
2. Manuell – hastighetsreglering med öppen krets

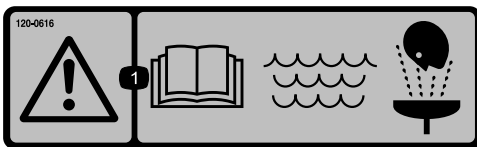

decal120-0616

120-0616

1. Varning – läs *bruksanvisningen* och använd rent färskvatten vid första hjälpen-insats.



decal120-0622

120-0622

1. Varning – läs *bruksanvisningen*.
2. Varning – gå inte in i sprutans tank.
3. Risk för brännskador från kemikalier samt inandning av gas – bär skyddshandskar och hudskydd samt ögonskydd och andningsmask.



decal119-9434

119-9434

1. Tankinnehåll

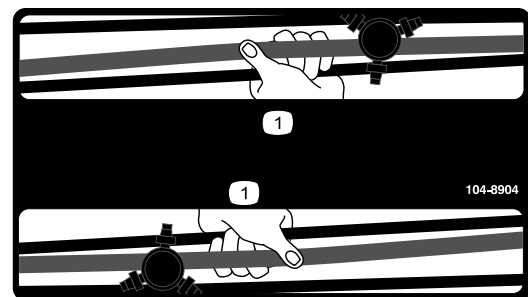

decal104-8904

104-8904

1. Fatta tag i sprutrampen här.



127-6976

decal127-6976

1. Minska

2. Öka

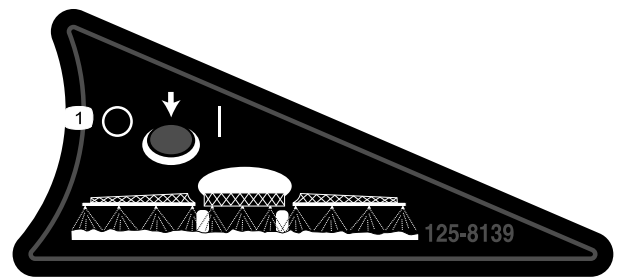

125-8139

decal125-8139

1. Sprutramper på/av



120-0617

decal120-0617

1. Fara för handskador, klämrisk – håll händerna på behörigt avstånd från rörliga leder.

2. Risk för krosskada – håll kringstående på behörigt avstånd från maskinen.

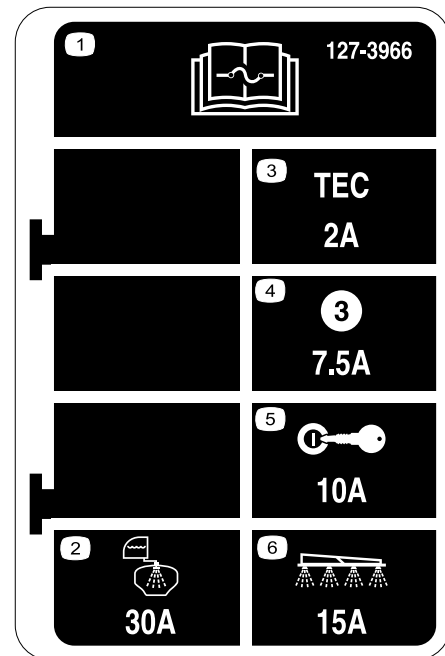

127-3966

decal127-3966

1. Läs *bruksanvisningen* för information om säkringar.
2. 30 A – Tanksköljning
3. 2 A – TEC-styrenhetens logik
4. 7,5 A – TEC-styrenhetens utsignal
5. 10 A – Tändning
6. 15 A – Sprutramper

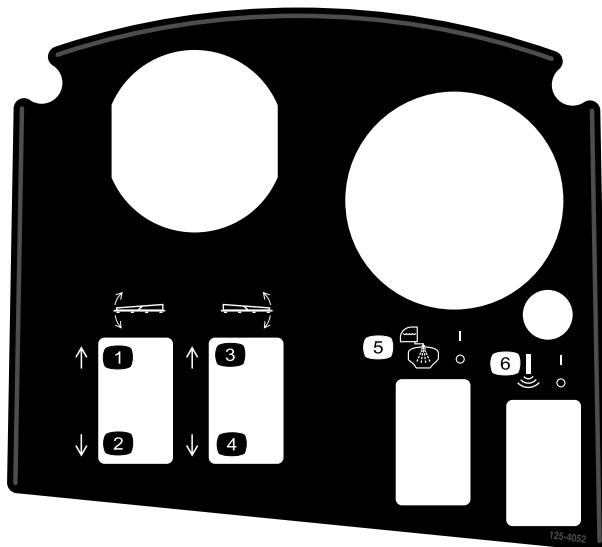

125-4052

decal125-4052

1. Höj vänster sprutramper
2. Sänk vänster sprutramper
3. Höj höger sprutramper
4. Sänk höger sprutramper
5. Tanksköljning på/av
6. Ultraljud på/av

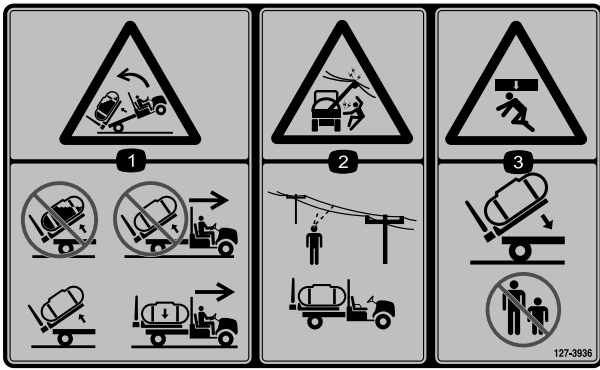

127-3936

decal127-3936

1. Risk för bakåtvältning – lyft inte upp en full tank, kör inte maskinen medan tanken är upplyft, tanken får endast lyftas vid tömning, maskinen får endast flyttas om tanken är nedsänkt.
2. Risk för elchock från ovan belägna elledningar – kontrollera att det inte hänger några elledningar ovanför maskinens arbetsområde.
3. Risk för krosskada – håll kringstående på behörigt avstånd när tanken sänks ned.

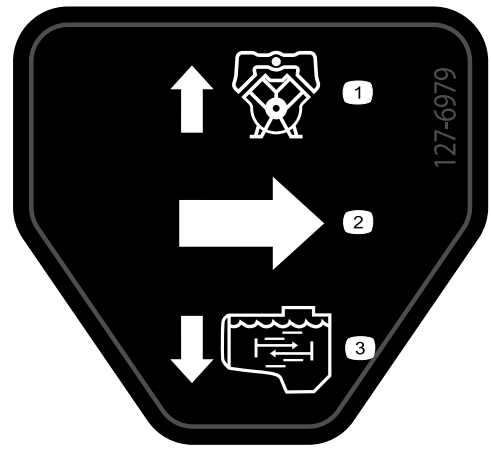

127-6979

decal127-6979

1. Överströmningsventilens returflöde
2. Flöde
3. Omrörningsflöde



127-3937

decal127-3937

1. Varning – kliv inte här.
2. Varning – håll avstånd till varma ytor.
3. Risk för att fastna, rem – håll behörigt avstånd till rörliga delar och kontrollera att alla skydd sitter på plats.

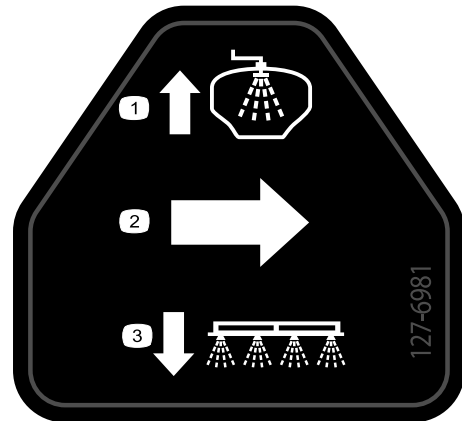

127-6981

decal127-6981

1. Överströmningsventilens returflöde
2. Flöde
3. Sprutramp

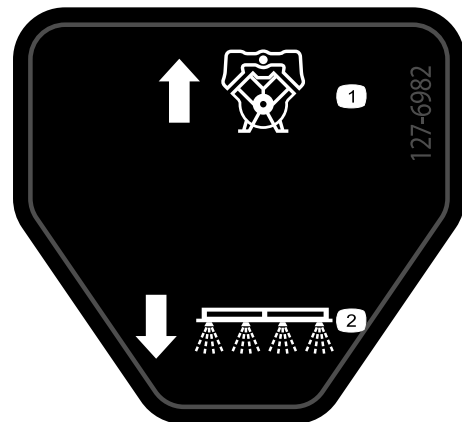

127-6982

decal127-6982

1. Överströmningsventilens returflöde
2. Sprutramp



127-6984

127-6984

decal127-6984

- 1. Flöde
- 2. Tankens returflöde

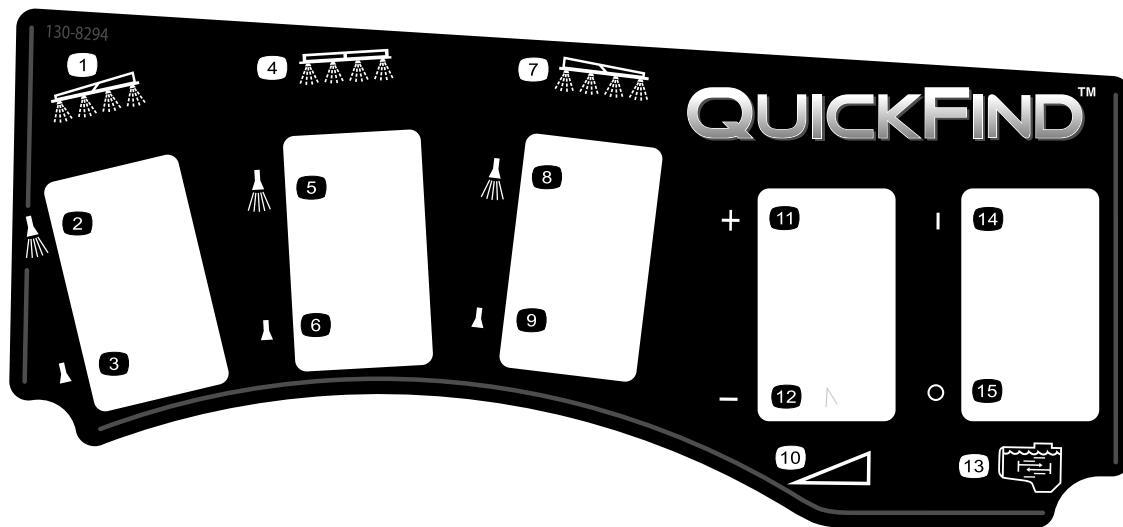

130-8294

decal130-8294

- 1. Vänster sprutramp
- 2. Vänster sprutramp på
- 3. Vänster sprutramp av
- 4. Centersprutramp
- 5. Centersprutramp på
- 6. Centersprutramp av
- 7. Höger sprutramp
- 8. Höger sprutramp på
- 9. Höger sprutramp av
- 10. Hastighet
- 11. Höj hastigheten
- 12. Sänk hastigheten
- 13. Omrörning
- 14. Omrörning på
- 15. Omrörning av

Montering

Lösa delar

Använd diagrammet nedan för att kontrollera att alla delar finns med.

Tillvägagångssätt	Beskrivning	Antal	Användning
1	Inga delar krävs	–	Ta bort det befintliga flaket.
2	Bakre kraftuttagssats, Workman-fordon för tung drift (manuellt växlade modeller i HD-serien) Finputsningssats till Multi Pro WM-grässpruta, manuellt växlat Workman-arbetsfordon (manuellt växlade modeller i HD-serien) Finputsningssats till Multi Pro WM-grässpruta, manuellt växlat Workman-arbetsfordon (manuellt växlade modeller i HD-serien) Finputsningssats till Multi Pro WM-grässpruta, automatväxlat Workman-arbetsfordon (HDX-Auto-modeller)	1 1 1 1	Förbereda montering av centersprutrampssektionen.
3	Låsfästen	2	Montera redskapets låsfästen.
4	Tank och ram (komplett) Sprintbultar Konisk sprintbult Hårnålssprintar Hjulsprintar Skruv (½ x 1½ tum) Muttrar (½ tum)	1 2 2 2 4 2 2	Montera tankplattformen.
5	Inga delar krävs	–	Montera tömningsventilen.
6	Inga delar krävs	–	Koppla ur batteriet.
7	Inga delar krävs	–	Ansluta hastighetsgivarens kablage.
8	Inga delar krävs	–	Koppla sprutans pump.
9	Konsolfäste Flänslåsmutter (5/16 tum) Flänsskruv (5/16 tum) Plastbussning Styrkonsol Sprint med fjäderklämma Handratt	1 3 3 2 1 1 1	Montera styrkonsolen på maskinen.
10	J-klämmor Skruv (¼ x ¾ tum) Flänsmutter (¼ tum)	3 1 1	Montera styrkonsolen på maskinen.
11	Säkringsdekal (127-3966)	1	Montera styrkonsolen och elkablaget.

Tillvägagångssätt	Beskrivning	Antal	Användning
12	Skruv till batteripol	2	Ansluta sprutarkablaget till batteriet.
	Mutter för klämma	2	
	Kåpa – bred (batteripol – röd)	1	
13	Skruv (½ x 1½ tum)	2	Sänka tankplattformen.
	Låsmutter (½ tum)	2	
14	Centersprutramp	1	Montera rampsektionen.
	Skruv (¾ x 1 tum)	10	
	Flänslåsmutter (¾ tum)	10	
	Transporthållare för sprutramp	2	
	Skruv (½ x 1¼ tum)	4	
	Flänsmutter (½ tum)	4	
15	Vänster sprutrampssektion	1	Montera vänster och höger sprutrampssektion.
	Höger sprutrampssektion	1	
	Flänsskruvar (¾ x 1¼ tum)	8	
	Bromslameller	8	
	Flänslåsmuttrar (¾ tum)	8	
	Sprintbult	2	
	Hårnålssprint	2	
16	Slangklämmor	3	Montera sprutrampens slangar.
	R-klämma	2	
	Ansatsbult	2	
	Bricka	2	
	Mutter	2	
18	Färskvattentank	1	Montera färskvattentanken.
	Knärör, 90° (¾ tum NPT)	1	
	Plugg, 90°	1	
	Färskvattentanksfäste	1	
	Monteringsband	4	
	Flänsskruv (5/16 x 5/8 tum)	4	
	Flänslåsmutter (5/16 tum)	10	
	Stödrör (färskvattentank)	1	
	Kontramutter (5/16 tum)	1	
	Skruv (5/16 x 1 tum)	1	
	Ansatsbult (½ x 1 15/16 tum)	2	
Skruv (5/16 x 2¼ tum)	2		
Bricka (5/16 tum)	2		
19	Påfyllningsreservoar	1	Montera påfyllningsreservoaren med antihävertfunktion.
	Flänsskruv (5/16 x ¾ tum)	1	
20	Inga delar krävs	–	Kontrollera sprutrampernas gångjärnsfjädrar.
21	Främre domkraft	2	Förvara domkrafter (tillval).
	Bakre domkraft	2	
	Saxpinne	4	
	Sprintbult (4½ tum)	2	
	Sprintbult (3 tum)	2	
	Ratt	2	
22	Bruksanvisning	1	Läs bruksanvisningen och titta på utbildningsmaterialet innan du använder maskinen.
	Förarutbildningsmaterial	1	
	Registreringskort	1	
	Valtabell	1	
	Blad för besiktning före leverans	1	

Viktig: För Multi Pro WM-grässprutan krävs att ett vältskydd med fyra stolpar eller en hytt är monterad på Workman-fordonet.

Obs: Fastställ vänster och höger sida på maskinen sett från förarpositionen vid körning.

1

Ta bort det befintliga flaket

Inga delar krävs

Tillvägagångssätt

⚠ VAR FÖRSIKTIG

Det kompletta flaket väger ca 95 kg. Du kan skada dig om du tar bort flaket utan att be någon om hjälp.

- Försök inte att montera eller ta bort flaket på egen hand.
- Ta två eller tre personer till hjälp, eller använd en travers.

1. Parkera maskinen på ett plant underlag, koppla in parkeringsbromsen och starta motorn.
2. Flytta den hydrauliska lyftspaken framåt och sänk flaket tills sprintbultarna på cylinderstavsändarnas lyftcylindrar har lösgjorts från sina monteringspår på flakets fästplattor.
3. Lossa på den hydrauliska lyftspaken, ansätt det hydrauliska lyftlåsets spak och stäng av motorn. Se *bruksanvisningen* för din maskin.
4. Ta bort hjulsprintarna från de yttre ändarna av cylinderstavens sprintbultar ([Figur 3](#)).

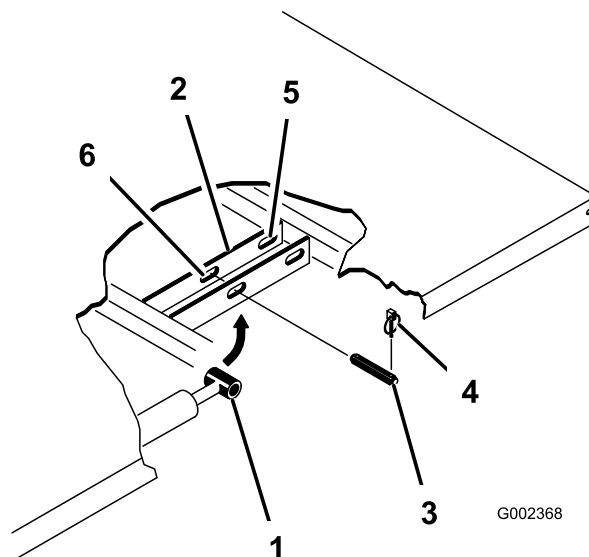

G002368

g002368

Figur 3

- | | |
|-----------------------|------------------------------------|
| 1. Cylinderstavsände | 4. Hjulspint |
| 2. Flakets fästplatta | 5. Bakre spår (komplett flak) |
| 3. Sprintbult | 6. Främre spår (tvätredjedelsflak) |

5. Ta bort sprintbultarna som håller cylinderstavsändarna vid flakets fästplattor genom att trycka bultarna mot maskinens mittlinje ([Figur 3](#)).
6. Ta bort hjulsprintarna och sprintbultarna som håller fast flakets tappfästen vid maskinens ramkanaler ([Figur 4](#)).

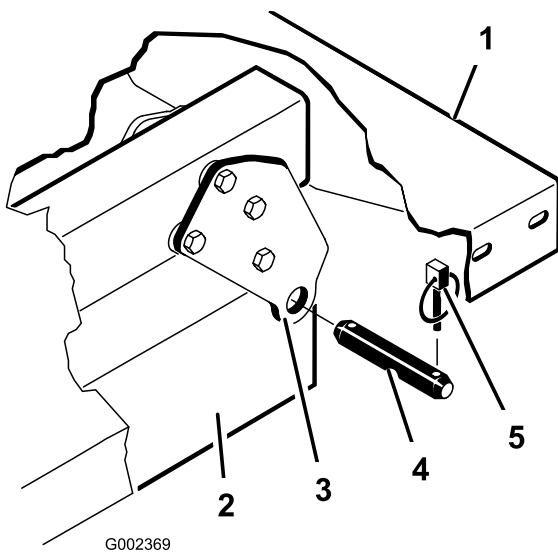

Figur 4

- 1. Flakets bakre vänstra hörn
- 2. Fordonets ramkanaler
- 3. Svängplatta
- 4. Sprintbult
- 5. Hjulspint

- 7. Lyft av flaket från fordonet.
- 8. Förvara lyftcylindrarna i förvaringsklämmorna.

av den bakre kraftuttagssatsen på Workman-fordon för tung drift. Se *bruksanvisningen* för den bakre kraftuttagssatsen på Workman-fordon för tung drift.

Sats för hydraulutrustning med högt flöde för Workman HDX-Auto-arbetsfordon (HDX-Auto-modeller som inte ingår i TC-serien)

Genomför en komplett montering av satsen för hydraulutrustning för högt flöde på Workman HDX-Auto-arbetsfordon. Se *bruksanvisningen* om satsen för hydraulutrustning för högt flöde på Workman HDX-Auto-arbetsfordon.

Lyfta sprutplattformen

Ta hjälp av lyftutrustning med 408 kg lyftkapacitet för att lyfta upp tankplattformen ur förpackningen vid de två främre och bakre lyftpunkterna (Figur 5).

Obs: Kontrollera att tankplattformen höjs tillräckligt högt så att domkrafterna kan sättas fast.

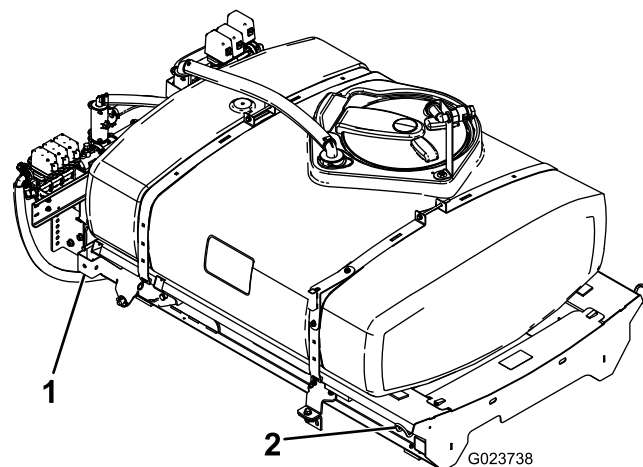

Figur 5

- 1. Bakre lyftpunkt
- 2. Främre lyftpunkt

2

Förbereda montering av tankplattformen

Delar som behövs till detta steg:

1	Bakre kraftuttagssats, Workman-fordon för tung drift (manuellt växlade modeller i HD-serien)
1	Finputsningssats till Multi Pro WM-grässprika, manuellt växlat Workman-arbetsfordon (manuellt växlade modeller i HD-serien)
1	Finputsningssats till Multi Pro WM-grässprika, manuellt växlat Workman-arbetsfordon (manuellt växlade modeller i HD-serien)
1	Finputsningssats till Multi Pro WM-grässprika, automatväxlat Workman-arbetsfordon (HDX-Auto-modeller)

Montera en bakre kraftuttagssats på Workman-fordon för tung drift (manuellt växlade modeller i HD-serien)

På manuellt växlade Workman-modeller i HD- och HDX-serien ska du genomföra en komplett montering

Finputsningssats till Multi Pro Workman-grässprika (manuellt växlade modeller i HD-serien)

På manuellt växlade Workman-modeller i HD- och HDX-serien ska du genomföra stegen för finputsningssatsen till Multi Pro WM-grässprikan för manuellt växlade Workman-arbetsfordon. Se monteringsanvisningarna för finputsningssatsen till Multi Pro WM-grässprikan på manuellt växlade Workman-arbetsfordon.

Finputsningssats till Multi Pro Workman-grässpruta (HDX-Auto-modeller)

På Workman-modeller i HDX-Automatic-serien ska du genomföra stegen för finputsningssatsen till Multi Pro WM-grässprutan för automatväxlade Workman-arbetsfordon. Se monteringsanvisningarna för finputsningssatsen till Multi Pro WM-grässprutan på automatväxlade Workman-arbetsfordon.

3

Montera låsfästena för tankplattformen

Delar som behövs till detta steg:

2	Låsfästen
---	-----------

Tillvägagångssätt

1. Ta bort de två bakre flänsskruvar och de två flänslåsmuttrar som håller fast motorrörets stödfäste på maskinens ram (Figur 6).

Obs: Spara fästelementen för senare användning.

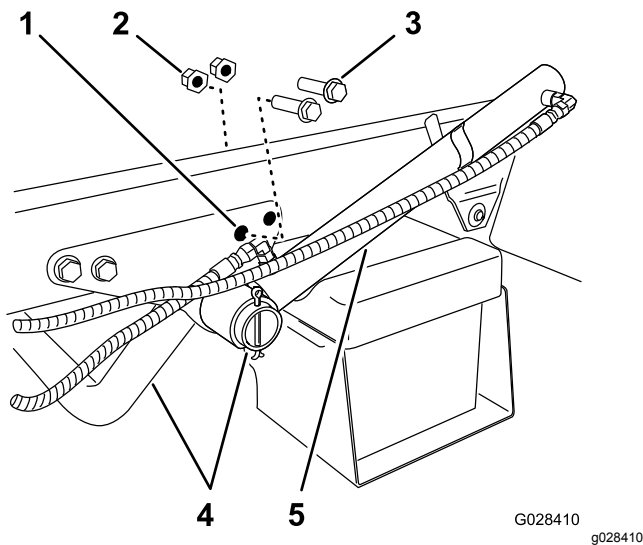

Figur 6

- | | |
|-------------------------------------|-------------------|
| 1. Bakre hål – stödfäste (motorrör) | 4. Motors stödrör |
| 2. Flänslåsmutter | 5. Lyftcylinder |
| 3. Flänsskruv | |

2. Vrid lyftcylindern tills du kommer åt att montera låsfästet för tankplattformen (Figur 6).

3. Montera låsfästena på stödfästet och ramen med de två flänsskruvar och flänslåsmuttrar som togs bort i steg 1 (Figur 7).

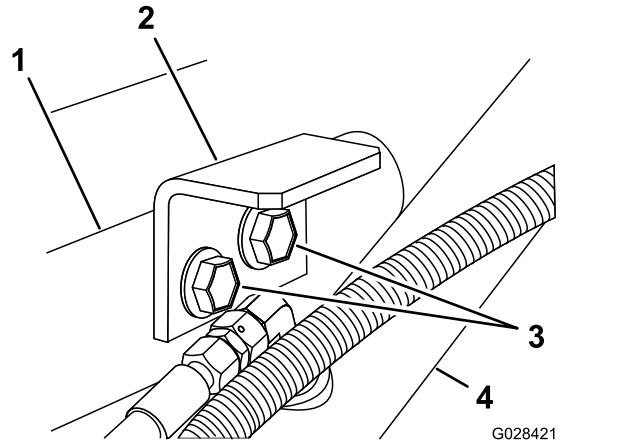

Figur 7

- | | |
|-----------------------------|-----------------|
| 1. Stödfäste (motorrör) | 3. Flänsskruvar |
| 2. Låsfäste (tankplattform) | 4. Lyftcylinder |

4. Dra åt skruvarna och muttrarna till 91–113 Nm.
5. Upprepa steg 1 och 4 på maskinens andra sida.

4

Montera tankplattformen

Delar som behövs till detta steg:

1	Tank och ram (komplett)
2	Sprintbultar
2	Konisk sprintbult
2	Hårnålssprintar
4	Hjulsprintar
2	Skruv (½ x 1½ tum)
2	Muttrar (½ tum)

Tillvägagångssätt

⚠ FARA

Sprutans tank innebär en risk p.g.a. lagrad energi. Om den inte hålls fast ordentligt vid montering eller demontering av enheten kan den komma i rörelse eller falla och skada dig eller kringstående.

Använd remmar och travers/lyft för att stötta upp sprutans tank under montering, demontering eller underhåll när du avlägsnar fästbeslag.

1. Lyft upp tankplattformen (Figur 8) med en travers/lyft och placera den över fordonsramen med pumpen och ventilen vända bakåt.

Obs: Ta hjälp av en annan person när du utför följande steg.

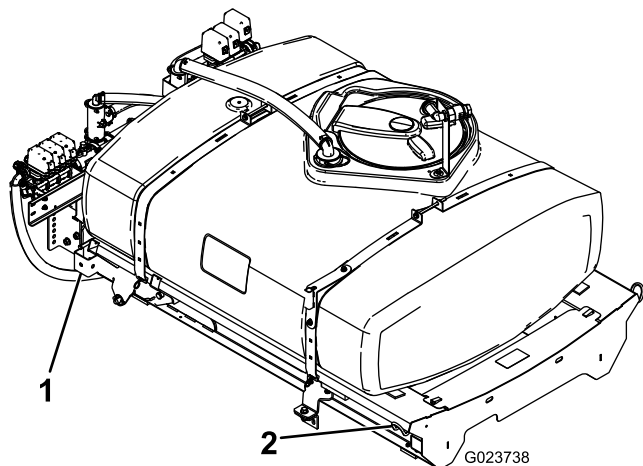

Figur 8

1. Bakre lyftpunkt
2. Främre lyftpunkt

2. Sänk sakta tankplattformen mot maskinens ram.
3. Dra ut lyftcylindrarna till fästena på tankplattformen och rikta in cylinderns fästelement med hålen i tankplattformens fästen (Figur 9).

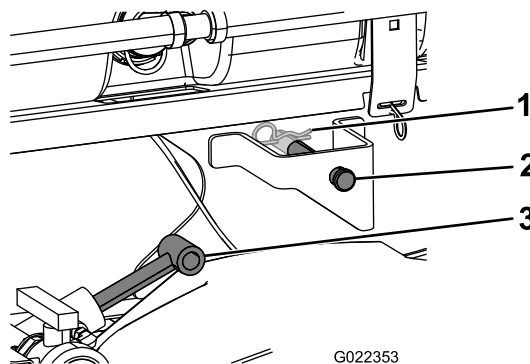

Figur 9

1. Hårnålssprint
2. Sprintbult
3. Lyftcylindrar

4. Använd sprintbultarna och hårnålssprintarna för att fästa tankplattformen på lyftcylindrarna på båda sidorna av maskinen.
5. Rikta in hålen i tappfästena på baksidan av tankplattformen med hålen i flakets vridbara rör i änden på fordonets ram (Figur 10).

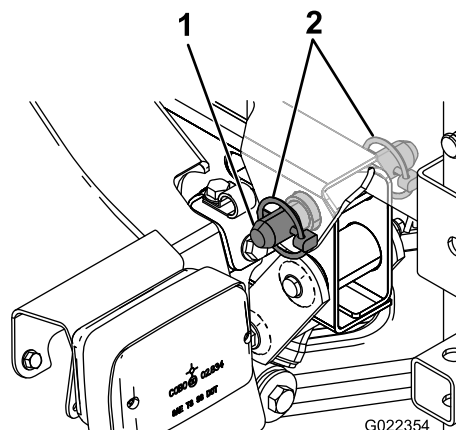

Figur 10

1. Konisk sprintbult
2. Hjulsprint

6. Montera en konisk sprintbult och två hjulsprintar vid tappfästet så att tankplattformen hålls fast mot ramen (Figur 10).
7. Dra ut lyftcylindrarna för att höja tanken och stötta dess vikt.

Obs: Koppla loss tankenheten från lyftutrustningen.

8. Ta loss flakstödet från förvaringsfästena baktill på vältskyddspanelen (Figur 11).

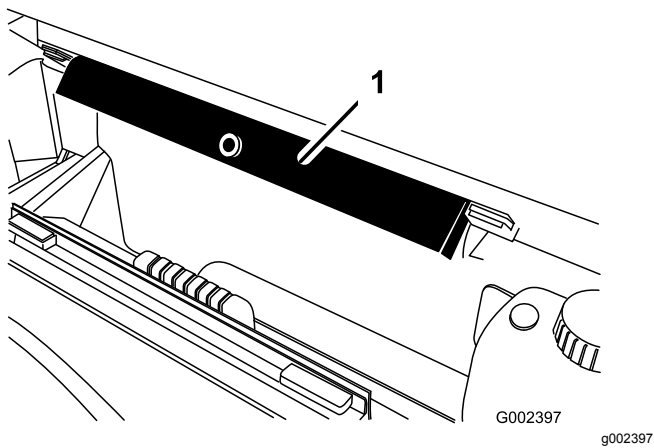

Figur 11

1. Flakstöd

9. Tryck fast flakstödet på cylinderstaven och kontrollera att stödets ändar vilar på cylindertrumman och på cylinderstavens ände (Figur 12).

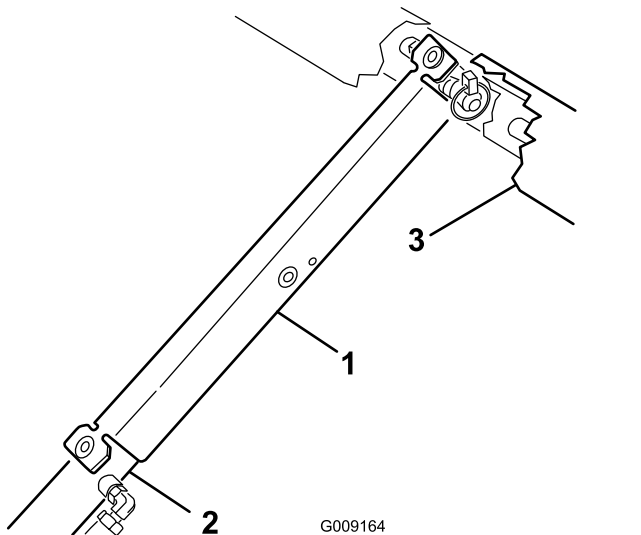

Figur 12

1. Flakstöd
2. Lyftcylinder
3. Plattformsram

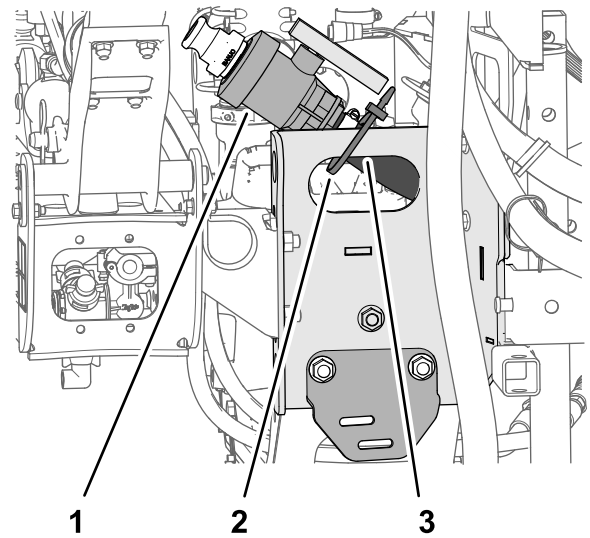

Figur 13

1. Tömningsventil
2. Kabelband
3. Plattformskanal

2. Flytta tömningsventilen och slangen till utsidan av plattformskanalen (Figur 14A).

5

Montera tömningsventilen

Inga delar krävs

Tillvägagångssätt

1. Ta bort kabelbandet som fäster spruttankens tömningsventil och slang vid plattformskanalen (Figur 13).

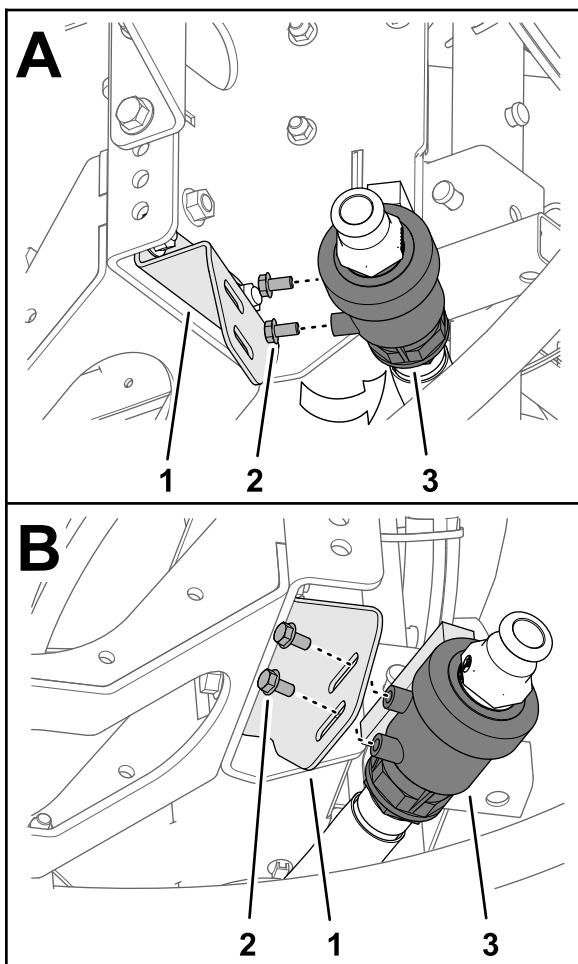

Figur 14

g213726

- | | |
|--------------------------------|--------------------------------------|
| 1. Tömningsventil | 3. Tömningsventilens monteringsfäste |
| 2. Flänsskruv (5/16 x 5/8 tum) | |
-
3. Ta bort de två flänsskruvarna (5/16 x 5/8 tum) från tömningsventilens kåpa (Figur 14).
 4. Montera tömningsventilen på dess fäste (Figur 14B) med de två flänsskruvar (5/16 x 5/8 tum) som du tog bort i steg 3.
 5. Dra åt de två flänsskruvarna för hand (Figur 14B).

6

Koppla ur batteriet

Inga delar krävs

Tillvägagångssätt

⚠ VARNING

Felaktig dragning av batterikabeln kan skada grässprutan och kablarna och orsaka gnistor. Gnistorna kan få batterigaserna att explodera, vilket kan leda till personskador.

Lossa *alltid* batteriets minuskabel (svart) innan pluskabeln (röd) lossas.

⚠ VARNING

Batteriets kabelanslutningar eller verktyg av metall kan kortslutas mot metalldelar på grässprutan och orsaka gnistor. Gnistorna kan få batterigaserna att explodera, vilket kan leda till personskador.

- När batteriet installeras eller tas bort får batterianslutningarna inte komma i kontakt med några av grässprutans metalldelar.
 - Låt inte metallverktyg kortsluta mellan batterianslutningarna och grässprutans metalldelar.
1. Kläm ihop batterikåpens sidor för att frigöra flikarna från batterilådans spår, och ta bort batterikåpan från batterilådan (Figur 15).

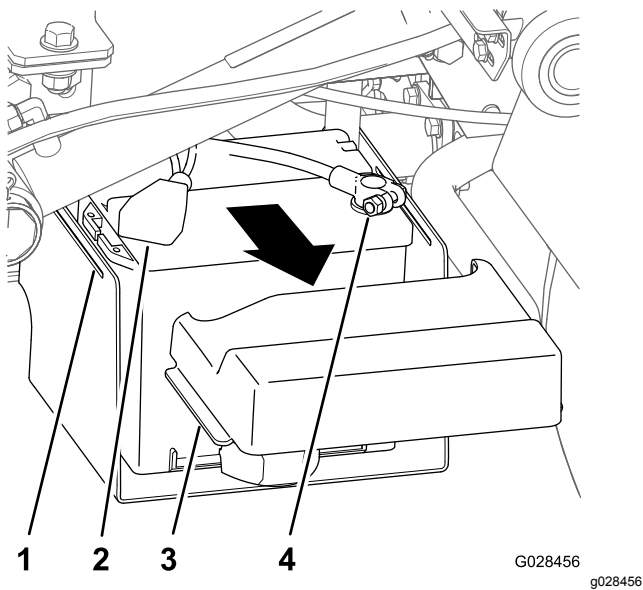

Figur 15

- | | |
|------------------------------|-----------------------|
| 1. Spår (batterihållare) | 3. Flik (batterikåpa) |
| 2. Kåpa (batteriets pluspol) | 4. Pol (minuskabel) |
-
- Skjut bort kåpan och ta bort batteriets minuspol från batteriet (Figur 15).
 - Ta bort batteriets pluspol från batteriet (Figur 15).

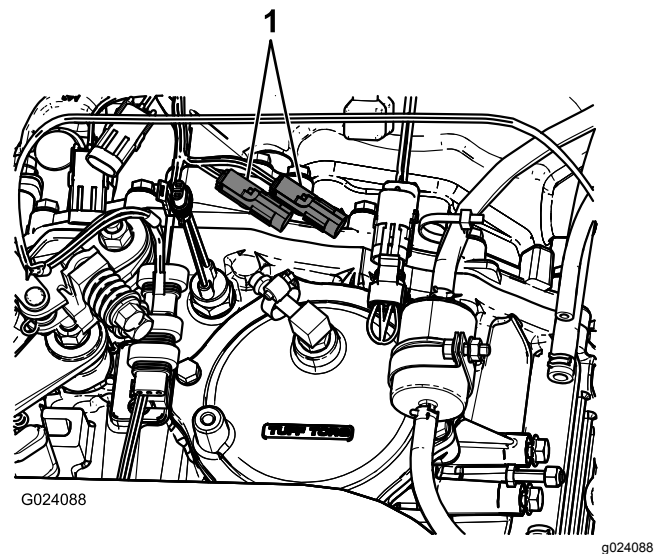

Figur 16

- Befintliga uttag för hastighetsgivare
-
- Anslut kontakten med tre stift för sprutarkablages fordonskrets till kontakten med tre uttag för maskinkablages fordonskrets.

Ansluta hastighetsgivarens kablage (HDX-Auto-modeller)

- Gå till sprutarkablaget och lokalisera kontakten med tre uttag för hastighetsgivarkretsen (Figur 17).

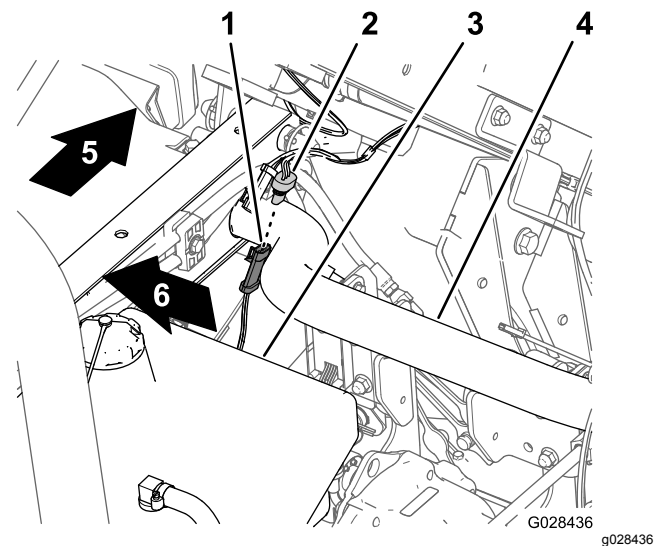

Figur 17

- | | |
|--|-------------------------|
| 1. Kontakt med tre stift (maskinkablage – hastighetsgivare) | 4. Bakramsrör |
| 2. Kontakt med tre uttag (sprutarkablage – hastighetsgivare) | 5. Maskinens baksida |
| 3. Hydraultank | 6. Maskinens högra sida |

7

Ansluta hastighetsgivarens kablage

Inga delar krävs

Ansluta hastighetsgivarens kablage (manuellt växlade modeller i HD-serien)

- Gå till sprutarkablaget och lokalisera kontakten med tre uttag för hastighetsgivarkretsen och kontakten med tre stift för fordonskretsen.
- Gå till maskinens växellåda och anslut maskinkablages kontakt med tre stift för hastighetsgivaren till sprutarkablages kontakt med tre uttag för hastighetsgivaren (Figur 16).

- Anslut maskinkablaget kontakt med tre stift för hastighetsgivaren till sprutarkablaget kontakt med tre uttag för hastighetsgivaren (Figur 17).

8

Koppla sprutans pump

Inga delar krävs

Tillvägagångssätt

- På manuellt växlade modeller i HD-serien kopplar du kraftuttagsaxeln till växellådans kraftuttag. Se *bruksanvisningen* för finputsningssatsen till Multi Pro WM-grässprutan på manuellt växlade Workman-arbetsfordon.
- På HDX-Auto-modeller ansluter du hydraulmotorns slangar till snabbkopplingens fästelement vid hydraulpanelen för högt flöde. Se *bruksanvisningen* för finputsningssatsen till Multi Pro WM-grässprutan på automatväxlade Workman-arbetsfordon.

9

Montera styrkonsolen på maskinen

Delar som behövs till detta steg:

1	Konsolfäste
3	Flänslåsmutter (5/16 tum)
3	Flänsskruv (5/16 tum)
2	Plastbussning
1	Styrkonsol
1	Sprint med fjäderklämma
1	Handratt

Montera konsolfästet

Obs: På vissa Workman-fordon är styrkonsolens fästplatta monterad på instrumentbrädan på samma plats som tillvalet handgassatsen. Om en handgassats är monterad måste du ta bort fästet till handgasreglaget från instrumentbrädan, rikta in styrkonsolens fästplatta mot instrumentbrädan och montera fästet till handgasreglaget ovanpå styrkonsolens fästplatta. Se handgassatsens

bruksanvisning för riktlinjer om demontering och montering av handgasreglage.

- Ta bort de tre skruvarna och muttrarna som håller fast instrumentbrädans nedre mittdel på instrumentbrädans stödfäste (Figur 18).

Obs: På vissa äldre Workman-maskiner kanske fyra skruvar och flänsmuttrar användas.

Obs: Kasta bort skruvarna och muttrarna.

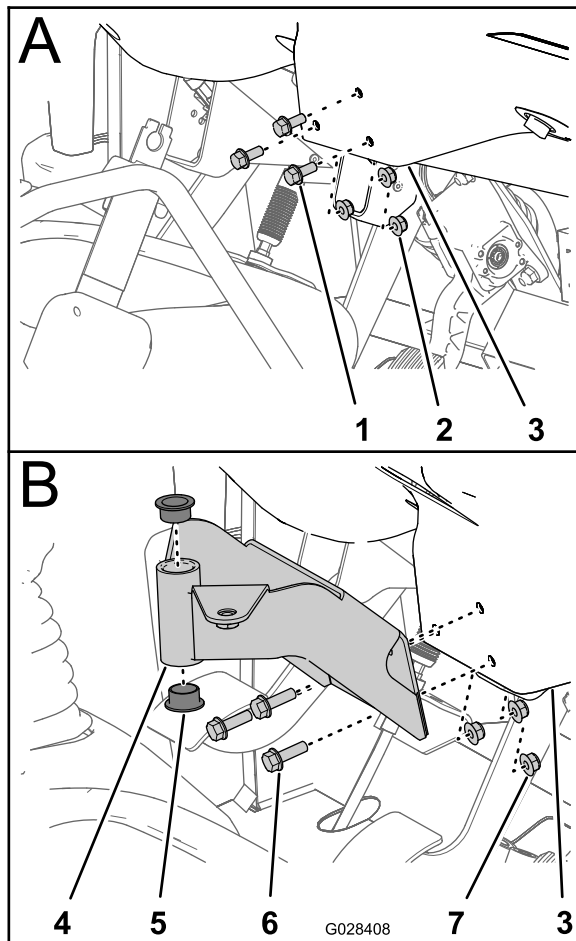

Figur 18

- | | |
|--------------------------------------|--------------------------------|
| 1. Skruv | 5. Bussning (plast) |
| 2. Mutter | 6. Flänsskruvar (5/16 x 1 tum) |
| 3. Instrumentbräda (nedre mittdelen) | 7. Flänslåsmuttrar (5/16 tum) |
| 4. Monteringsfäste (styrkonsol) | |

- Rikta in hålen i styrkonsolens monteringsfäste med hålen i instrumentbrädan och stödfästet (Figur 18).
- Montera monteringsfästet, instrumentbrädan och stödfästet med de tre flänsskruvarna (5/16 x 1 tum) och de tre flänslåsmuttrarna (5/16 tum).
- Dra åt muttrarna och skruvarna till (Figur 18).

- Placera de två plastbusningarna i monteringsfästet (Figur 18).

Montera styrkonsolen på maskinen

- Ta bort hårnålssprinten som håller fast styrkonsolens svängtapp på förvaringsfästet på sprutans tank.
- Montera styrkonsolen på dess monteringsfäste och sätt fast den med den sprint med fjäderklämma som du tog bort tidigare (Figur 19).

Obs: Kontrollera att fjäderklämman vrids över svängtappen så att sprinten sitter säkert.

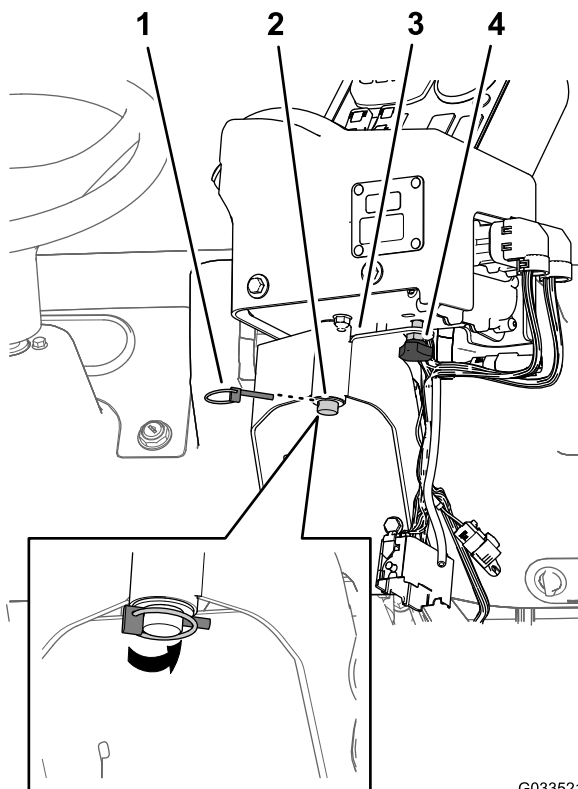

Figur 19

- Sprint med fjäderklämma
- Svängtapp (styrkonsol)
- Styrkonsolens monteringsfäste
- Handratt

- Montera handratten och dra åt den så att du förhindrar konsolen från att rotera under användningen (Figur 19).

10

Montera grässpjutans elektriska kablage

Delar som behövs till detta steg:

3	J-klämmor
1	Skruv (¼ x ¾ tum)
1	Flänsmutter (¼ tum)

Dra grässpjutans bakre elektriska kablage till styrkonsolen

- Montera två J-klämmor i mittkonsolen på punkterna vid Figur 20 eller Figur 21 med de befintliga skruvarna.

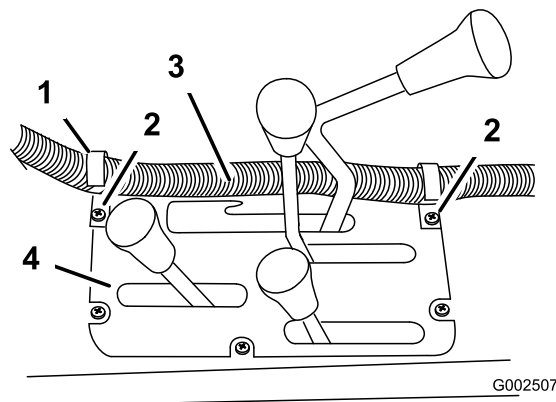

Figur 20

Manuellt växlade modeller i HD-serien

- J-klämma
- Befintliga skruvar
- Kablage för styrlåda
- Mittkonsol

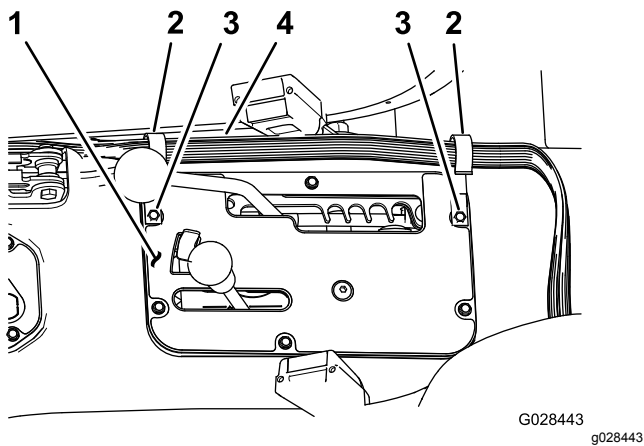

Figur 21
HDX-Auto-modeller

- | | |
|---------------|-------------------------|
| 1. Mittkonsol | 3. Befintliga skruvar |
| 2. J-klämma | 4. Kablage för styrlåda |

2. Montera en J-klämma bakom passagerarsätet (Figur 22) med en skruv ($\frac{1}{4} \times \frac{1}{2}$ tum) och en flänsmutter ($\frac{1}{4}$ tum).

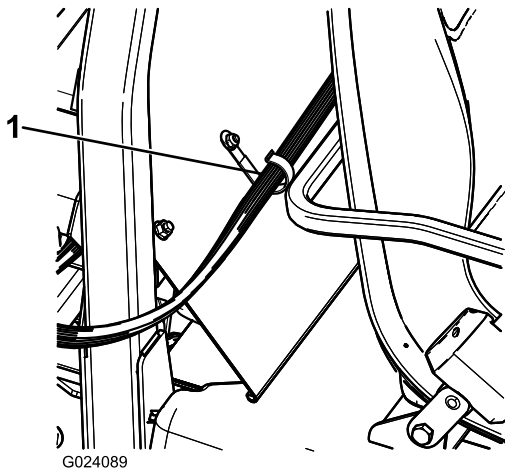

Figur 22

1. J-klämma

3. Fäst styrkonsolens kablage vid konsolen och vältskyddet med J-klämmorna (Figur 22).

Anslut det bakre elektriska kablaget till det främre elektriska kablaget vid styrkonsolen

1. Rikta in de två kilarna på sprutans bakre kablagekontakt med 38 stift efter de två kilspåren på det främre kablages kontakt med 38 uttag som är ansluten till styrkonsolen (Figur 23).

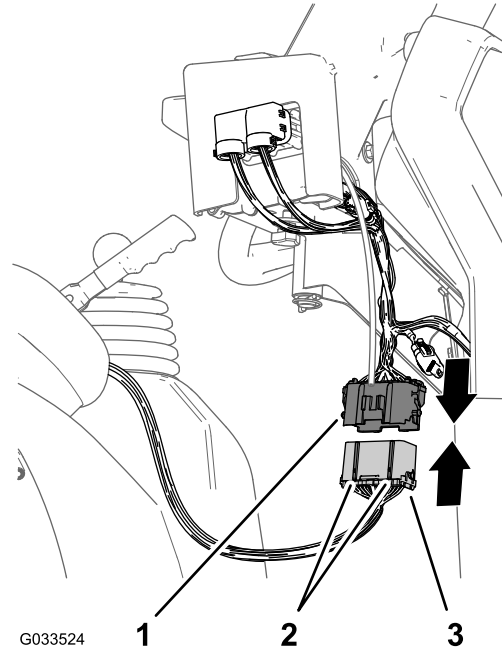

Figur 23

- | | |
|---|--|
| 1. Kontakt med 38 uttag (främre kablage – styrkonsol) | 3. Kontakt med 38 stift (bakre kablage – spruta) |
| 2. Inriktningsskilar | |

2. Anslut den bakre kablagekontakten till den främre kablagekontakten och kontrollera att spärrhakarna på kontaktarna snäpper ihop (Figur 23).

11

Montera sprutans säkringsblock

Delar som behövs till detta steg:

1	Säkringsdekal (127-3966)
---	--------------------------

Tillvägagångssätt

1. På sprutans styrkonsol drar du säkringsblockdelen av det främre kablaget mellan instrumentbrädans nederdel och maskinchassits kryssrör och ned mot framsidan av maskinens säkringsblock (Figur 24).

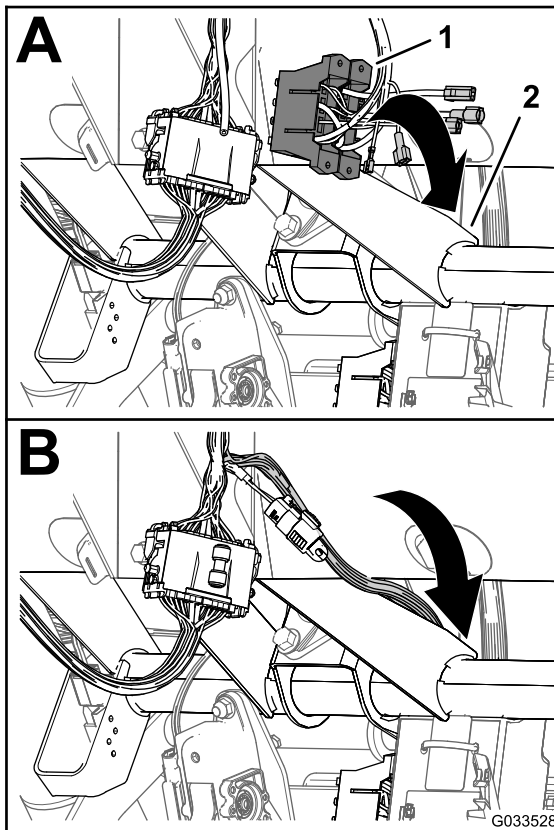

Figur 24

1. Säkringsblock (främre kablage – styrkonsol)
2. Kryssrör (maskinchassi)

2. Lokalisera det oisolerade uttaget i änden på den lediga gula strömkabeln på maskinens säkringsblock och det isolerade strömställarknivsuttaget i änden på den gula extra strömkabeln på sprutarkablgets säkringsblock (Figur 25).

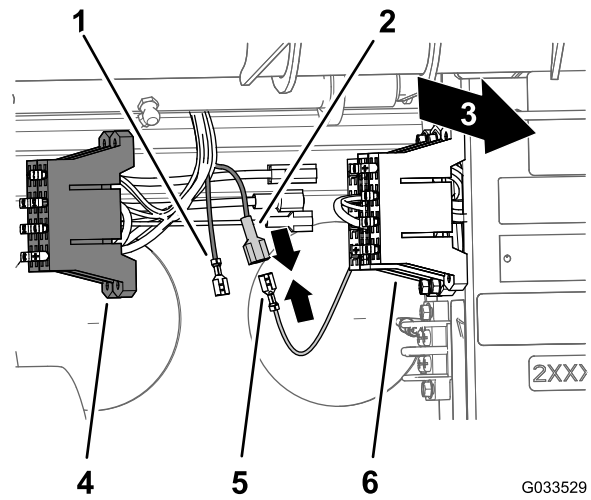

Figur 25

1. Oisolerat uttag (gul extra strömkabel – sprutans säkringsblock)
 2. Isolerad bladkontakt (gul extra strömkabel – sprutans säkringsblock)
 3. Maskinens baksida
 4. Säkringsblock (sprutarkablage)
 5. Oisolerat uttag (gul strömkabel – maskinens säkringsblock)
 6. Säkringsblock (maskinkablage)
-
3. Anslut det oisolerade uttaget på maskinens säkringsblock till det isolerade strömställarknivsuttaget på sprutans säkringsblock (Figur 25).
 4. Rikta in T-kopplingarna på sprutans säkringsblock med T-skårorna på maskinens säkringsblock och skjut in sprutans säkringsblock i skårorna tills säkringsblocket sitter rätt (Figur 26).

12

Ansluta sprutarkablaget till batteriet

Delar som behövs till detta steg:

2	Skruv till batteripol
2	Mutter för klämma
1	Kåpa – bred (batteripol – röd)

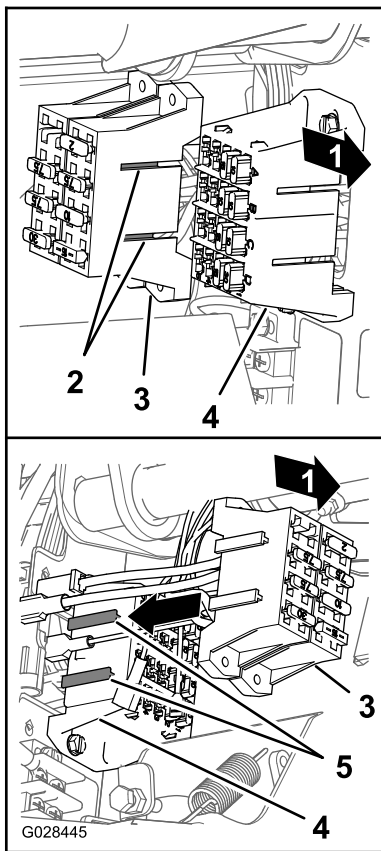

Figur 26

g028445

1. Maskinens baksida
 2. T-kopplingar (sprutans säkringsblock)
 3. Sprutans säkringsblock
 4. T-skåror (maskinens säkringsblock)
 5. Maskinens säkringsblock
-
5. Fäst säkringsdekalen på en yta nära sprutans säkringsblock.

Förbereda batteriets pluspol

⚠ VARNING

Felaktig dragning av batterikabeln kan skada grässprutan och kablarna och orsaka gnistor. Gnistorna kan få batterigaserna att explodera, vilket kan leda till personskador.

Anslut alltid pluskabeln (röd) innan du ansluter minuskabeln (svart).

1. Ta bort muttrarna och T-skruvorna vid plus- och minuskablarnas klämmor (Figur 27).

Obs: Du behöver inte muttrarna och T-skruvorna längre.

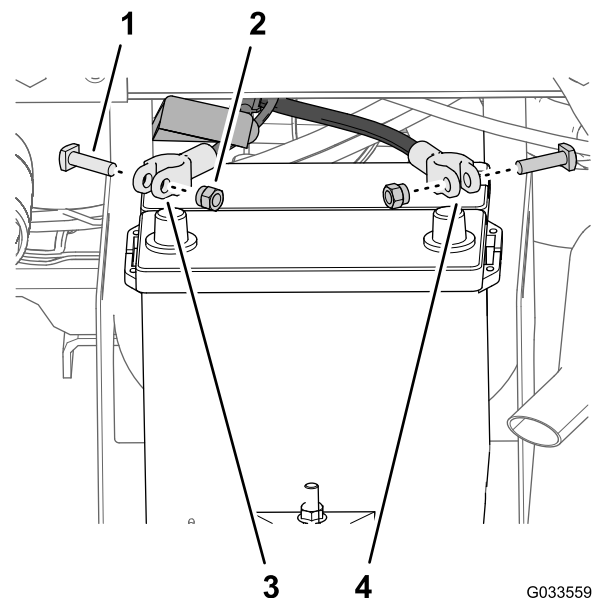

Figur 27

G033559

g033559

1. T-skruv
2. Mutter
3. Pluskabel (maskin)
4. Minuskabel (maskin)

2. Ta bort kåpan (smal) från batteriets pluskabel (Figur 28).

Obs: Du behöver inte den smala batterikåpan längre.

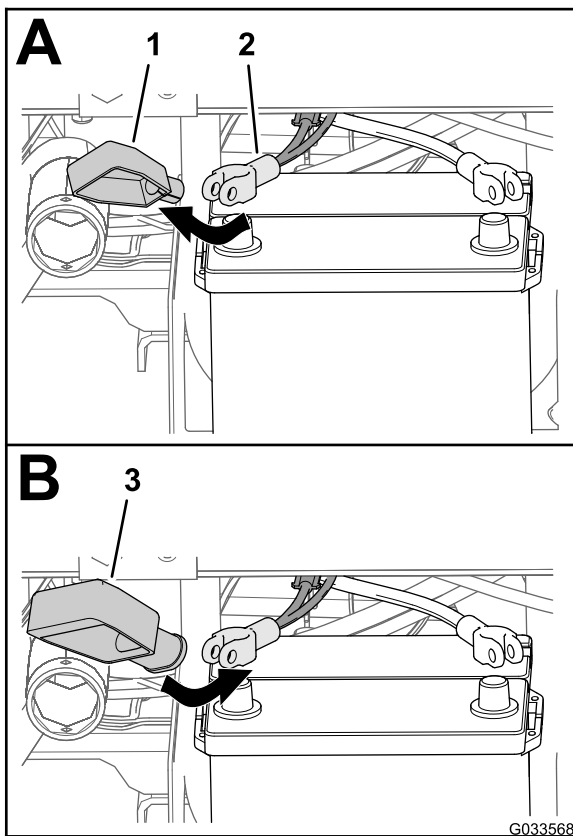

Figur 28

1. Kåpa – smal (batteripol – röd)
2. Pluskabel (maskin)
3. Kåpa – bred (batteripol – röd)

3. Montera den breda batterikåpan över batteriets pluskabel enligt [Figur 28](#).

Obs: Skjut kåpan över kablarna så långt att du kan nå polklämman.

4. Dra smältlänkens (sprutkablages) ringkoppling genom den breda batterikåpan enligt [Figur 29](#).

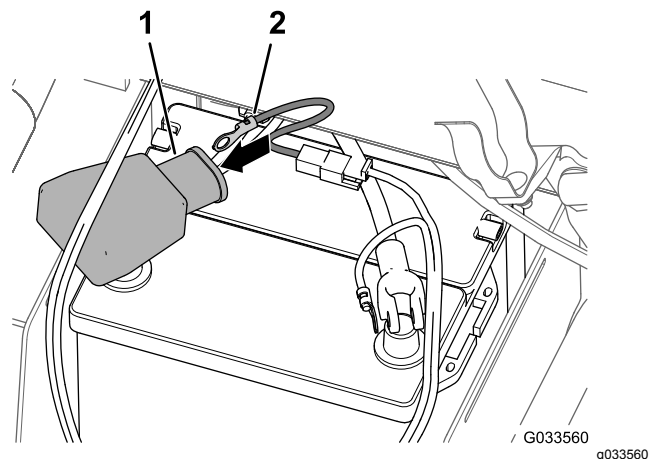

Figur 29

1. Kåpa – bred (batteripol – röd)
2. Ringkoppling (smältlänkens kablage – sprutkablage)

5. Montera löst en polskruv och en klämmutter vid plus- och minuskablarnas klämmor ([Figur 30](#)).

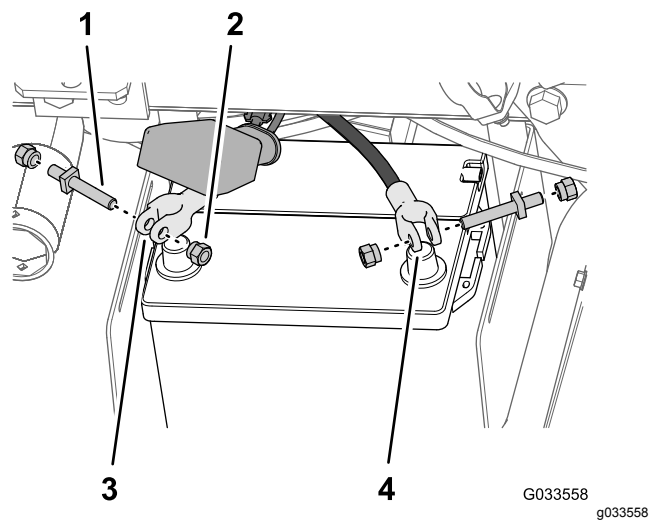

Figur 30

1. Polskruv
2. Mutter för klämma
3. Klämma för batteriets pluskabel
4. Klämma för batteriets minuskabel

6. Fäst smältlänkens (sprutkablages) ringkoppling på polen för den polskruv du fäste vid batteriets pluskabel med en klämmutter ([Figur 31](#)).

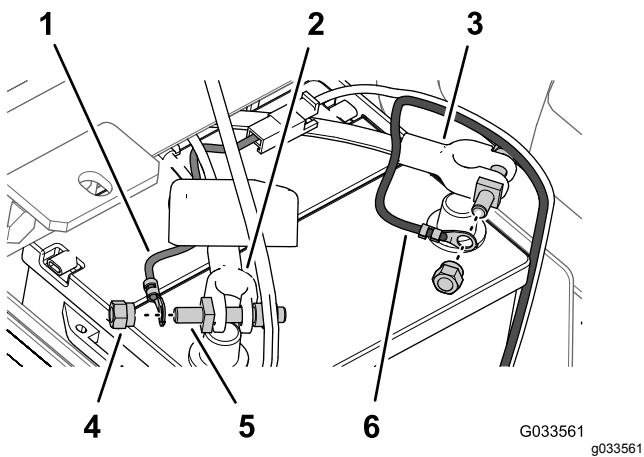

Figur 31

G033561
g033561

- | | |
|---|---|
| 1. Ringkoppling (smältlänkens kablage – sprutkablage) | 4. Mutter för klämma |
| 2. Pluskabel (maskin) | 5. Polskruv |
| 3. Minuskabel (maskin) | 6. Ringkoppling (minuskabel – sprutkablage) |

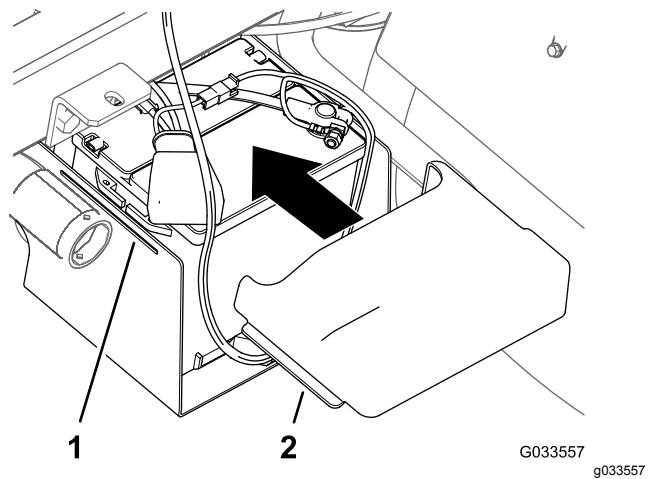

Figur 33

G033557
g033557

- | | |
|--------------------------|-----------------------|
| 1. Spår (batterihållare) | 2. Flik (batterikåpa) |
|--------------------------|-----------------------|

13

Sänka tankplattformen

Delar som behövs till detta steg:

2	Skruv (½ x 1½ tum)
2	Låsmutter (½ tum)

Tillvägagångssätt

1. Starta maskinen och höj upp tankplattformen något med lyftcylindrarna.
2. Ta bort flakstödet från lyftcylindern och förvara det på förvaringshållarna på vältskyddspanelens baksida (Figur 34 och Figur 35).

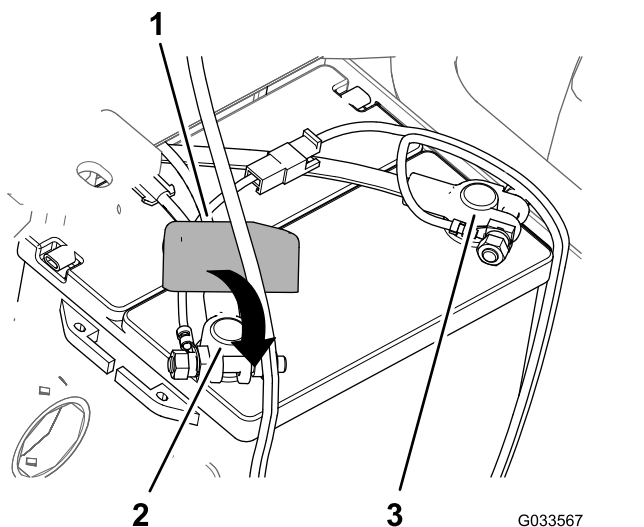

Figur 32

G033567
g033567

- | | |
|---------------------------------|------------------------|
| 1. Kåpa – ny (batteripol – röd) | 3. Batteriets minuspol |
| 2. Batteriets pluspol | |

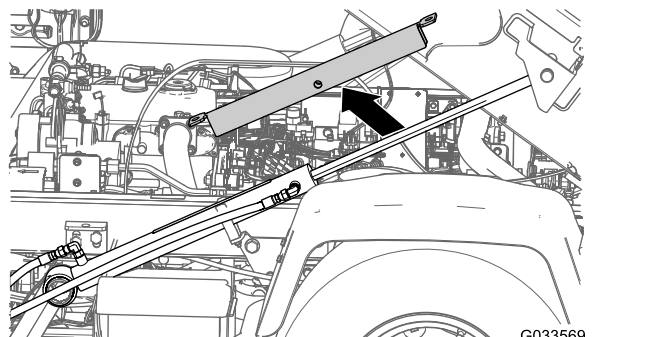

Figur 34

G033569
g033569

9. Montera **minuskabeln** på minuspolen och dra åt klämmuttern för hand.
10. Kläm ihop batterikåpans sidor, rikta in flikarna på kåpan med batterilådans spår och släpp batterikåpan (Figur 33).

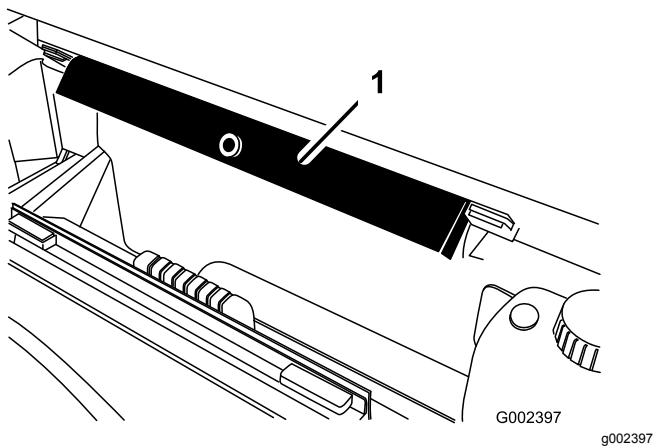

Figur 35

1. Flakstöd

3. Använd lyftcylindrarna för att långsamt sänka tanken mot ramen.

Obs: Ytterligare en person ska övervaka sänkningen av tankplattformen. Kontrollera att inga slangar eller kablar hamnar i kläm eller böjs.

4. Kontrollera att tankplattformen är rätt inriktad i förhållande till maskinens ram.

5. Ta bort åtkomstpanelen i båda ändarna av plattformens ram (Figur 36).

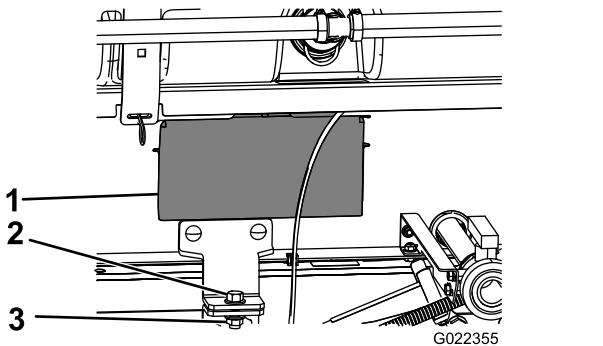

Figur 36

1. Åtkomstpanel
2. Skruv ($\frac{1}{2} \times 1\frac{1}{2}$ tum)
3. Låsmutter ($\frac{1}{2}$ tum)

6. Kontrollera att de slangar eller kablar som du kan se genom öppningen i plattformens ram inte hamnar i kläm eller böjs.

Viktigt: Om någon av slangarna eller kablarna på tankplattformen är klämda eller böjda ska enheten lyftas upp. Justera sedan slangarna/kablarna och fäst dem igen.

7. Rikta in de främre monteringsfästena med låsfästena som monterades i 3 [Montera låsfästena för tankplattformen \(sida 17\)](#).

8. Fäst låsfästet på tankplattformen mot flakfästet på ramen på maskinens båda sidor med en

skruv ($\frac{1}{2} \times 1\frac{1}{2}$ tum) och en låsmutter ($\frac{1}{2}$ tum) i enlighet med [Figur 36](#).

9. Dra åt skruven och låsmutterna till 91–113 Nm.

10. Upprepa steg 7 till och med 9 på tankplattformens och maskinens andra sida.

14

Montera centersprutrampssektionen

Delar som behövs till detta steg:

1	Centersprutramp
10	Skruv ($\frac{5}{8} \times 1$ tum)
10	Flänslåsmutter ($\frac{5}{8}$ tum)
2	Transporthållare för sprutramp
4	Skruv ($\frac{1}{2} \times 1\frac{1}{4}$ tum)
4	Flänsmutter ($\frac{1}{2}$ tum)

Montera hållaren för sprutrampstransporten

1. Sätt fast lyftutrustning på centersprutrampssektionen och lyft ut den ur förpackningen.

2. Rikta in transporthållarna för sprutramp med centersprutrampssektionen ([Figur 37](#)).

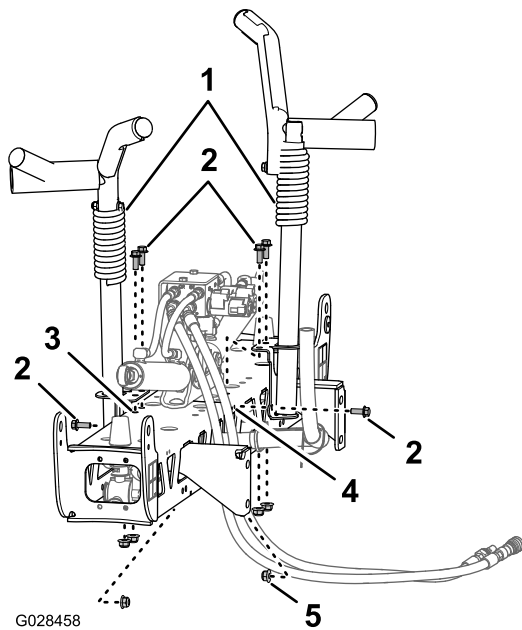

Figur 37

- | | |
|--|---|
| 1. Transporthållare för sprutramp | 4. Horisontella hål (centersprutrampssektion) |
| 2. Skruvar ($\frac{3}{8}$ x 1 tum) | 5. Flänslåsmutter ($\frac{3}{8}$ tum) |
| 3. Vertikala hål (centersprutrampssektion) | |

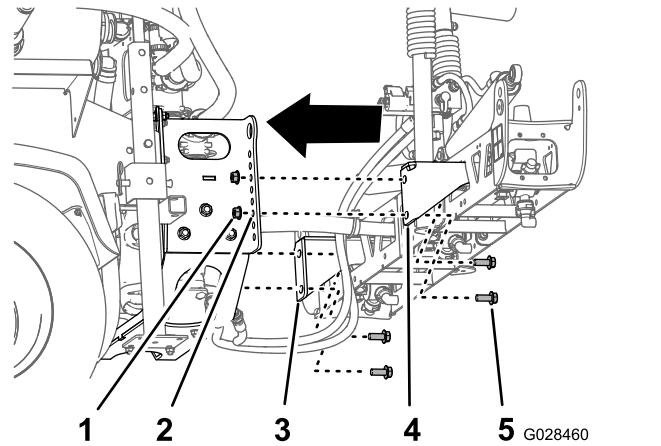

Figur 39

- | | |
|--------------------------------------|--|
| 1. Låsmutter ($\frac{1}{2}$ tum) | 4. Sektionsmonteringsfäste (höger) |
| 2. Hål 3 – nedifrån (sprutrampsstöd) | 5. Skruv ($\frac{1}{2}$ x $1\frac{1}{4}$ tum) |
| 3. Sektionsmonteringsfäste (vänster) | |

3. Fäst de två hållarna på sprutrampssektionen (Figur 37 och Figur 38) med sex skruvar ($\frac{3}{8}$ x 1 tum) och sex flänslåsmuttrar ($\frac{3}{8}$ tum).

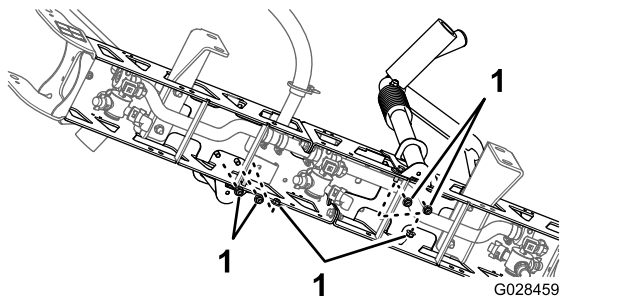

Figur 38

1. Låsmuttrar ($\frac{3}{8}$ tum)

4. Dra åt skruvarna och muttrarna till 37–45 Nm.

Montera centersprutrampssektionen på tankplattformen

1. Starta maskinen, ta bort flakstödet från lyftcylindern och placera det i förvaring, sänk ned tankplattformen, stäng av maskinen och ta ut nyckeln ur tändningslåset.
2. Rikta in det nedre hålet i sektionmonteringsfästena för centersprutrampen med det tredje hålet nedifrån i sprutrampsstöden på sprutans plattformensram i enlighet med Figur 39.

3. Montera centersprutrampen på sprutans plattformensram med fyra skruvar ($\frac{1}{2}$ x $1\frac{1}{4}$ tum) och fyra låsmuttrar ($\frac{1}{2}$ tum).
4. Dra åt skruvarna och muttrarna till 67–83 Nm.

Ansluta slangar och kablar för sprutrampens lyftventil

- För manuellt växlade modeller i HD-serien ska du läsa bruksanvisningen för finputsningssatsen till Multi Pro WM-grässprutan för manuellt växlade Workman-arbetsfordon.
- För HDX-Auto-modeller ska du läsa bruksanvisningen för finputsningssatsen till Multi Pro WM-grässprutan för automatväxlade Workman-arbetsfordon.

15

Montera vänster och höger sprutrampssektion

Delar som behövs till detta steg:

1	Vänster sprutrampssektion
1	Höger sprutrampssektion
8	Flänsskruvar ($\frac{3}{8}$ x $1\frac{1}{4}$ tum)
8	Bromslameller
8	Flänslåsmuttrar ($\frac{3}{8}$ tum)
2	Sprintbult
2	Hårnålssprint

Tillvägagångssätt

En sprutrampssektion väger cirka 14 kg.

1. Ta bort de fyra flänsskruvarna ($\frac{3}{8}$ x $1\frac{1}{4}$ tum), de fyra bromslamellerna och de fyra flänslåsmuttrarna ($\frac{3}{8}$ tum) från gångjärnsfästet på centersprutrampssektionen.
2. Roterar varje tappfäste i änden på centersprutrampssektionen tills fästena har riktats in vertikalt (Figur 40).

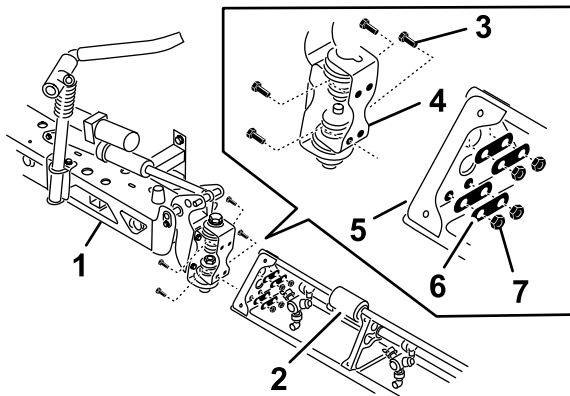

Figur 40

G028737
g028737

1. Sprutrampssektion i mitten
2. Sprutrampsförlängning
3. Gångjärnsplatta
4. Flänsskruvar ($\frac{3}{8}$ x $1\frac{1}{4}$ tum)
5. Triangelformad monteringsplatta
6. Bromslameller
7. Flänslåsmuttrar ($\frac{3}{8}$ tum)

3. Lyft de yttre sprutrampssektionerna och rikta in hålen i den triangelformade monteringsplattan i änden på den yttre sprutrampssektionen med hålen i tappfästet.

Obs: Kontrollera att sprutmunstyckenas torn pekar bakåt.

4. Montera gångjärnsplattan på den triangelformade plattan med de fyra flänsskruvar, fyra bromslameller och fyra flänslåsmuttrar (Figur 40) som du tog bort i steg 1.
5. Dra åt skruvarna och muttrarna till 37–45 Nm.
6. Montera stångänden på sprutrampens lyftcylinder med hålen i hornet på tappfästet (Figur 40).

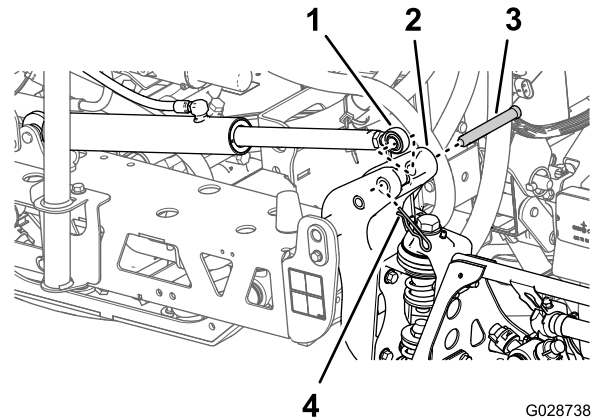

G028738
g028738

Figur 41

1. Stångände (sprutrampens lyftcylinder)
2. Horn (tappfäste)
3. Sprintbult ($\frac{3}{8}$ x $4\frac{1}{4}$ tum)
4. Hårnålssprint

7. Fäst stångänden vid tappfästet med en sprintbult och en hårnålssprint (Figur 40).
8. Upprepa steg 1 till och med 5 på andra sidan av centersprutrampen med motsatt sprutrampssektion.

Obs: Kontrollera att alla sprutmunstyckenas torn pekar bakåt innan du avslutar proceduren.

16

Montera spruttrampens slangar

Delar som behövs till detta steg:

3	Slangklämmor
2	R-klämma
2	Ansatsbult
2	Bricka
2	Mutter

Montera vänster och höger spruttrampssektionens slangar

1. Dra spruttrampssektionens slangar enligt [Figur 42](#) och [Figur 43](#).

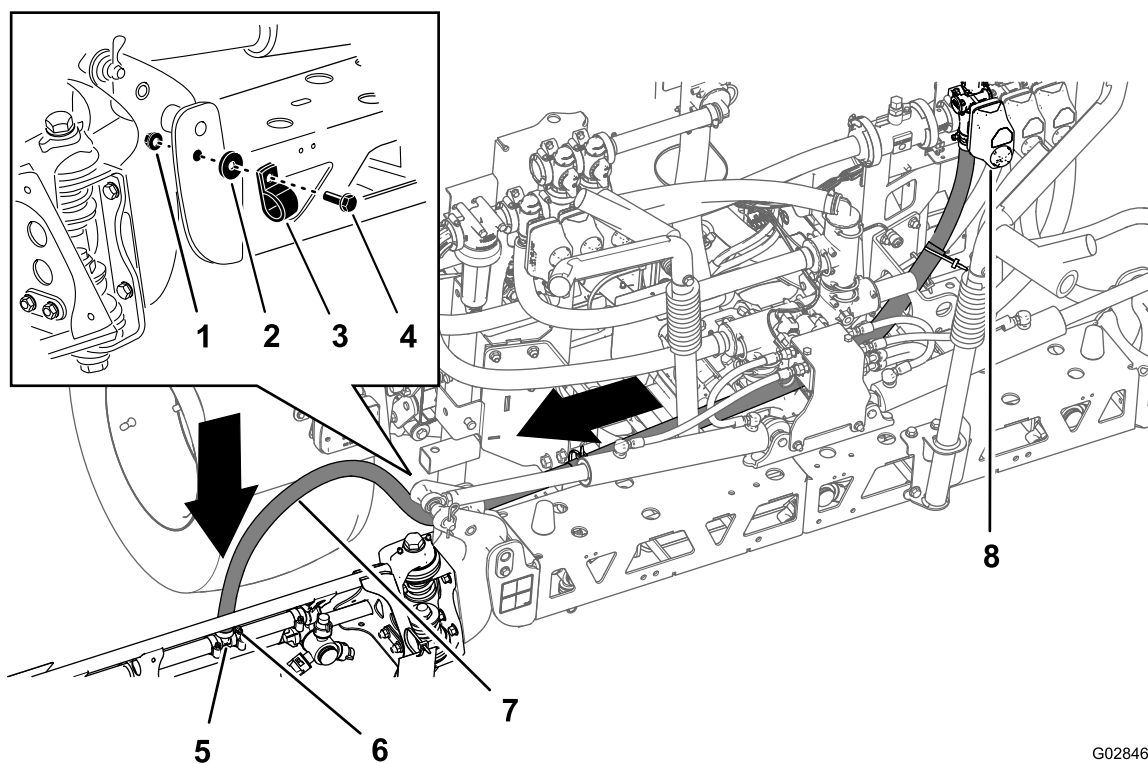

G028468

g028468

Figur 42

Slang – vänster spruttrampssektion

- | | | |
|-------------|----------------|-----------------------------|
| 1. Mutter | 4. Ansatsbult | 7. Vänster spruttrampsslang |
| 2. Bricka | 5. T-koppling | 8. Vänster sektionventil |
| 3. R-klämma | 6. Slangklämma | |

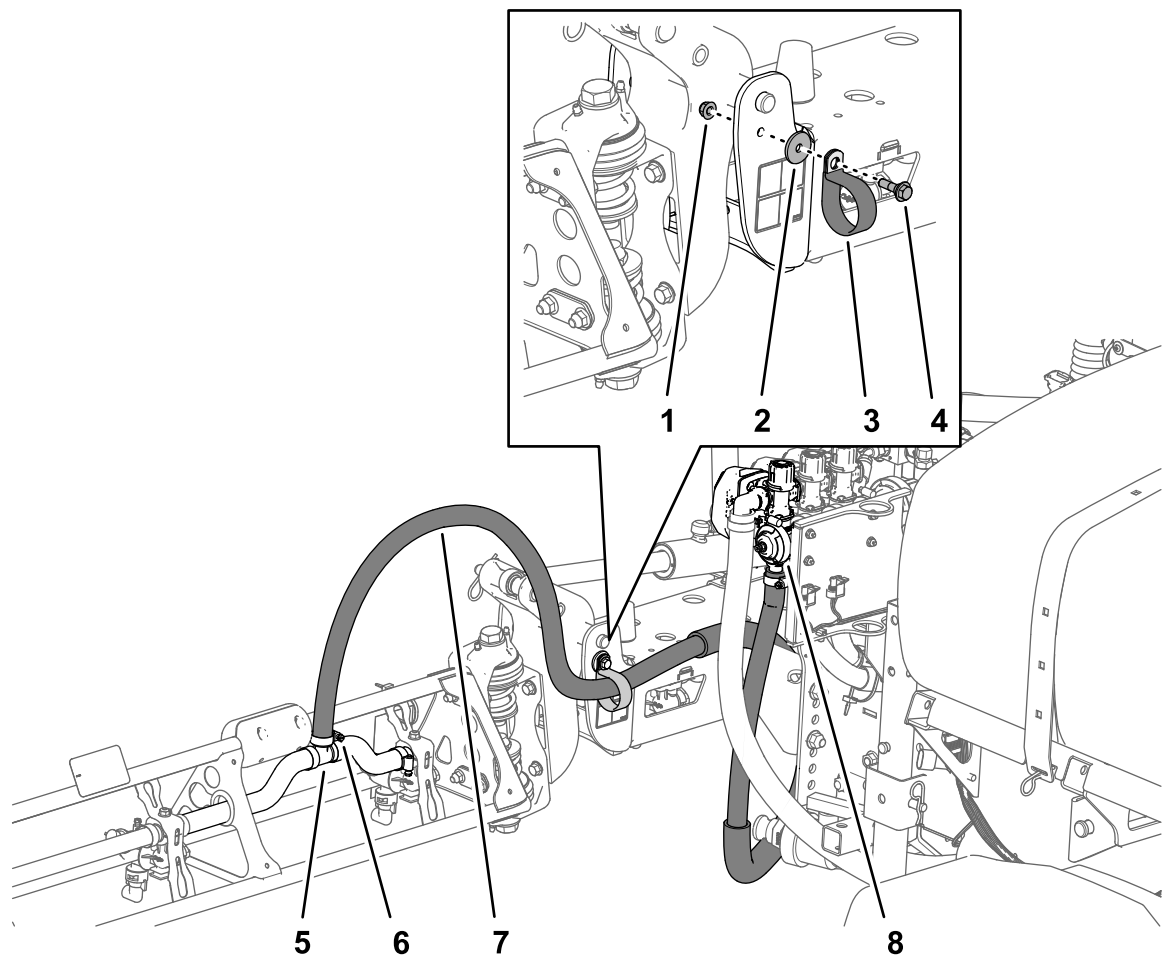

g213727

Figur 43

Slang – höger sprutrampssektion

- | | | |
|-------------|----------------|---------------------------|
| 1. Mutter | 4. Ansatsbult | 7. Höger sprutramps slang |
| 2. Bricka | 5. T-koppling | 8. Höger sektionventil |
| 3. R-klämma | 6. Slangklämma | |

2. Fäst sprutramps slang på framsidan av centersprutrampssektionen (Figur 42 och Figur 43) med en R-klämma, en ansatsbult (5/16 x 1 tum), en låsmutter (5/16 tum) och en bricka (5/16 tum).

3. Montera sprutrampssektionens slang på T-kopplingen med hullingar vid sprutrampssektionen och fäst slang med en slangklämma (Figur 42 och Figur 43).

Obs: Lägg på lite flytande tvål på T-kopplingens slanghulling för att underlätta monteringen av slang.

4. Upprepa steg 1 till och med 3 på slang till sprutrampssektionen på andra sidan av sprutan.

Montera centersprutrampssektionens slang

1. Dra centersprutrampssektionens slang i enlighet med [Figur 44](#).

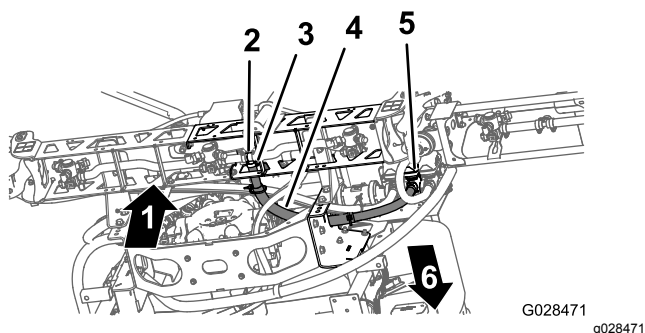

Figur 44

1. Upp
2. T-koppling
3. Slangklämma
4. Centersprutrampsens slang
5. Centersektionens ventil
6. Maskinens framsida

2. Montera sprutrampssektionens slang på T-kopplingen med hullingar vid centersprutrampssektionen och fäst slangen med en slangklämma ([Figur 44](#)).

Obs: Lägg på lite flytande tvål på T-kopplingens slanghulling för att underlätta monteringen av slangen.

17

Montera munstyckena

Inga delar krävs

Tillvägagångssätt

Vilka munstycken du ska använda för att tillföra kemikalierna beror på vilken spruthastighet du behöver tillämpa. Därför medföljer inga munstycken med satsen. För att få rätt munstycken för dina behov kontaktar du din auktoriserade Toro-återförsäljare. Var beredd att uppge följande information:

- Målappliceringshastighet i liter per hektar, US gallon per acre eller US gallon per 1 000 kvadratfot.
 - Fordonets önskade hastighet i kilometer per timme eller miles per timme.
1. Gänga in eller stick in munstycket i munstyckshållaren följt av en packning.
 2. För munstyckshållaren över munstycksfästets stift.

3. Vrid munstycket medsols så att hållarens kammar låses på plats.
4. Kontrollera fläktdelen på munstycket.

Mer information finns i *monteringsanvisningarna* som medföljer munstyckena.

18

Montera färskvattentanken

Delar som behövs till detta steg:

1	Färskvattentank
1	Knärör, 90° (3/4 tum NPT)
1	Plugg, 90°
1	Färskvattentanksfäste
4	Monteringsband
4	Flänsskruv (5/16 x 5/8 tum)
10	Flänslåsmutter (5/16 tum)
1	Stödrör (färskvattentank)
1	Kontramutter (5/16 tum)
1	Skruv (5/16 x 1 tum)
2	Ansatsbult (1/2 x 1 15/16 tum)
2	Skruv (5/16 x 2 1/4 tum)
2	Bricka (5/16 tum)

Montera fästet på färskvattentanken

1. Montera färskvattentanken vid dess fäste med två monteringsband, fyra flänsskruvar (5/16 x 5/8 tum) och fyra flänslåsmuttrar (5/16 tum) enligt [Figur 45](#).

Obs: Kontrollera att knäröret och pluggen är i linje på samma sida av tanken som färskvattentankens dekal.

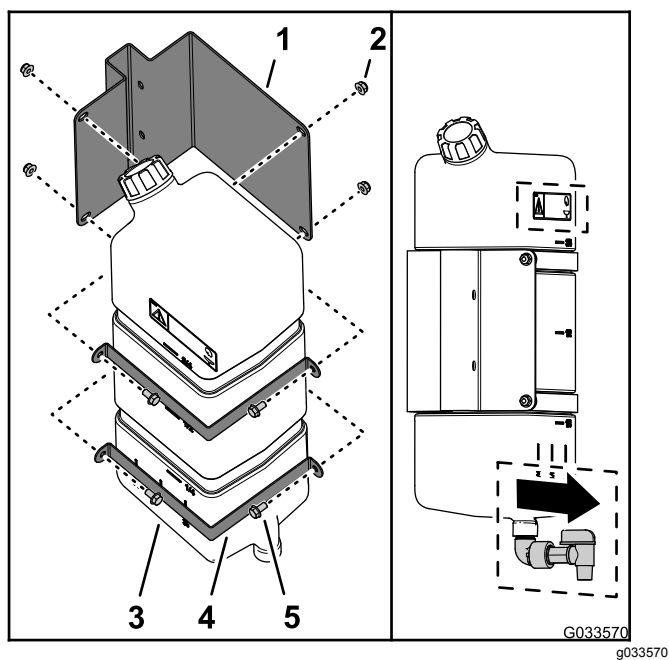

Figur 45

- | | |
|------------------------------|--------------------------------|
| 1. Färskvattentanksfäste | 4. Monteringsband |
| 2. Flänslåsmutter (5/16 tum) | 5. Flänsskruv (5/16 x 5/8 tum) |
| 3. Färskvattentank | |

2. Dra åt skruvarna och muttrarna till 20–25 Nm.

Montera tankens stödrör

1. Rikta in stödröret till färskvattentanken med tankens stödkanal (Figur 46).

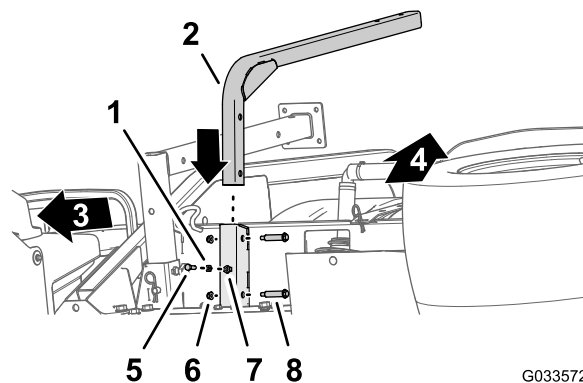

Figur 46

- | | |
|------------------------------|--|
| 1. Kontramutter (5/16 tum) | 5. Skruv (5/16 x 1 tum) |
| 2. Stödrör (färskvattentank) | 6. Flänslåsmutter (5/16 tum) |
| 3. Maskinens framsida | 7. Svetsmutter (stödkanal – färskvattentank) |
| 4. Maskinens ovsida | 8. Ansatsbult (1/2 x 1 15/16 tum) |

2. Rikta in hålen i stödröret med hålen i kanalen (Figur 46).
3. Fäst röret vid kanalen (Figur 46) med de två ansatsbultarna (1/2 x 1 15/16 tum) och två flänslåsmuttrarna (5/16 tum).
4. Dra åt skruvarna och muttrarna till 20–25 Nm.
5. Gänga på kontramuttern (5/16 tum) på skruven (5/16 x 1 tum) enligt Figur 46.
6. Gänga i skruven (5/16 x 1 tum) och kontramuttern i svetsmuttern längst ned på tankstödskanalen och dra åt skruven och kontramuttern för hand (Figur 46).

Montera tanken

Obs: För Multi Pro WM-grässprutan krävs att ett vältskydd med fyra stolpar eller en hytt har monterats på Workman-fordonet.

1. Montera färskvattentanken och fäst den på stödröret med två skruvar (5/16 x 2 1/4 tum) och två flänslåsmuttrar (5/16 tum) enligt [Figur 47](#).

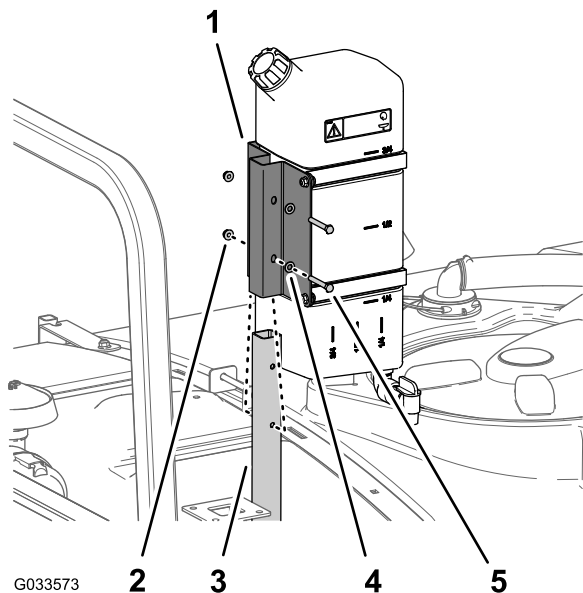

Figur 47

- | | |
|------------------------------|-----------------------------|
| 1. Färskvattentanksfäste | 4. Bricka (5/16 tum) |
| 2. Flänslåsmutter (5/16 tum) | 5. Skruv (5/16 x 2 1/4 tum) |
| 3. Stödrör (färskvattentank) | |

2. Dra åt skruvarna och muttrarna till 20–25 Nm.

19

Montera påfyllningsreservoaren med antihävertfunktion

Delar som behövs till detta steg:

1	Påfyllningsreservoar
1	Flänsskruv (5/16 x 3/4 tum)

Tillvägagångssätt

Placera påfyllningsreservoaren över det gängade hålet i tanken ([Figur 48](#)) och fäst den med en flänsskruv (5/16 x 3/4 tum).

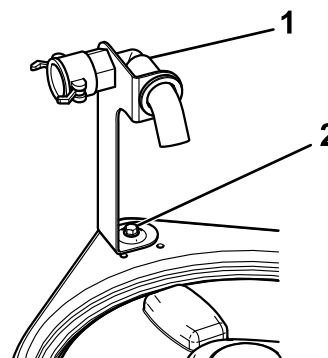

Figur 48

- | | |
|-------------------------|--------------------------------|
| 1. Påfyllningsreservoar | 2. Flänsskruv (5/16 x 3/4 tum) |
|-------------------------|--------------------------------|

20

Kontrollera sprutrampernas gångjärnsfjädrar

Inga delar krävs

Tillvägagångssätt

Viktigt: Om sprutsystemet används och sprutrampernas gångjärnsfjädrar har fel tryck kan sprutrampsenheten ta skada. Mät fjädrarna och använd vid behov kontramuttern för att trycka samman fjädrarna till 4 cm.

Sprutan levereras med sprutrampsförlängningarna framtåsvängda för att underlätta förpackandet av maskinen. För att sprutramperna ska kunna transporteras i detta läge dras fjädrarna inte åt för fullt vid tillverkningen. Ställ in fjädrarnas kompression korrekt innan maskinen används.

1. Ta bort eventuella förpackningskomponenter som håller vänster och höger förlängningsramper på plats under transporten.
2. Stöd sprutramperna när de fälls ut till sprutläget.
3. Mät trycket hos de övre och nedre fjädrarna på sprutrampsgångjärnen med sprutramperna i utfällt läge (Figur 49).
 - A. Tryck samman fjädrarna tills de mäter 4 cm.
 - B. Använd kontramuttern för att trycka ihop eventuella fjädrar som mäter mer än 4 cm.

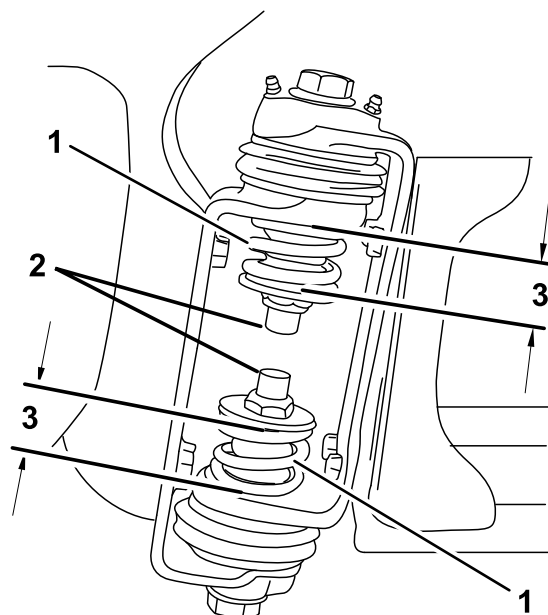

Figur 49

g210326

1. Gångjärnsfjäder på sprutramp
 2. Kontramutter
 3. 4 cm
-
4. Upprepa proceduren med varje fjäder på sprutrampens båda gångjärn.
 5. Flytta sprutramperna till transportläget "X".

Obs: Se [Använda sprutrampernas transporthållare \(sida 56\)](#) för mer information.

21

Förvara domkrafter (tillval)

Delar som behövs till detta steg:

2	Främre domkraft
2	Bakre domkraft
4	Saxpinne
2	Sprintbult (4½ tum)
2	Sprintbult (3 tum)
2	Ratt

Tillvägagångssätt

1. För in the främre domkrafterna upp och ned i ramen nära de främre fästpunkterna (Figur 50).

22

Lär dig mer om produkten

Delar som behövs till detta steg:

1	Bruksanvisning
1	Förarutbildningsmaterial
1	Registreringskort
1	Valtabell
1	Blad för besiktning före leverans

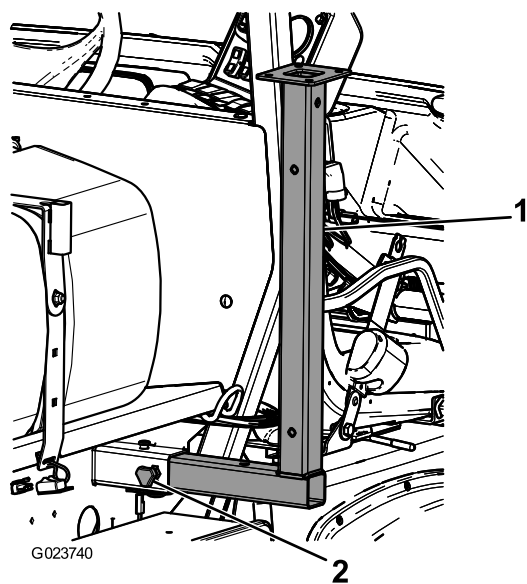

Figur 50

g023740

1. Främre domkraft
2. Ratt

2. Fäst de främre domkrafterna med två sprintbultar (3 tum) och två hårnålssprintar genom domkrafternas mitthål.
3. Skjut in de bakre domkrafterna nedifrån, upp genom ramen, och nära de bakre fästpunkterna (Figur 51).

Tillvägagångssätt

1. Läs bruksanvisningarna.
2. Titta på förarutbildningsmaterialet.
3. Använd munstycksvaltabellen för att välja rätt munstycken för den aktuella uppgiften.
4. Förvara dokumentationen på ett säkert ställe.

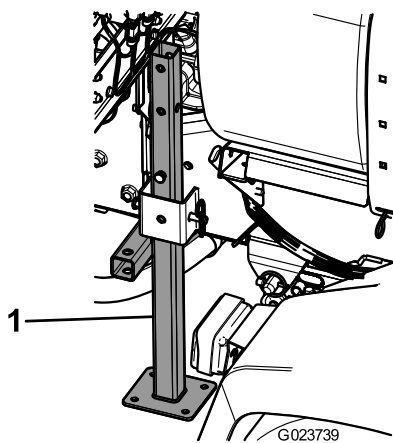

Figur 51

g023739

1. Bakre domkraft

4. Fäst de bakre domkrafterna med fyra sprintbultar (4½ tum) och fyra hårnålssprintar i det sista hålet på domkrafterna.

Produktöversikt

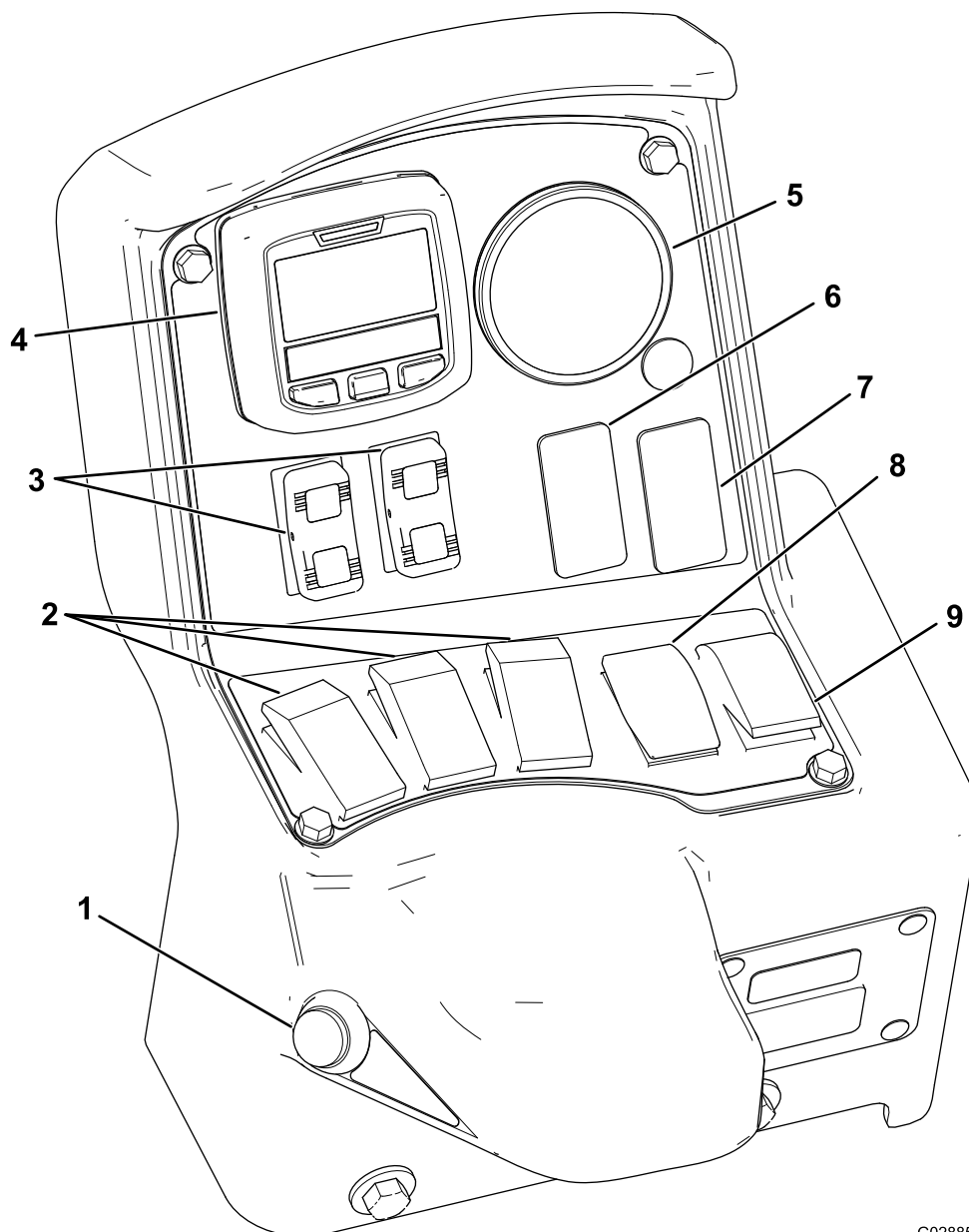

G028854

g028854

Figur 52

- | | |
|---|--|
| 1. Sprutrampens huvudomkopplare | 6. Sköljningens omkopplare (tillval) |
| 2. Sprutrampssektionens omkopplare (spruta på/av) | 7. Sonic-sprutrampomkopplare (tillval) |
| 3. Sprutrampsluftens omkopplare | 8. Omkopplare för spruthastighet |
| 4. InfoCenter | 9. Omrörningsomkopplare |
| 5. Tryckmätare | |

Reglage

LCD-skärmen InfoCenter

LCD-skärmen InfoCenter visar information om maskinen och batteriet, till exempel status för batteriladdning, hastighet, diagnosinformation med

mera (Figur 52). Se [Använda InfoCenter \(sida 42\)](#) för mer information.

Sprutrampens huvudomkopplare

Sprutrampens huvudomkopplare gör det möjligt att starta och stänga av alla sprutningar. Tryck

på omkopplaren om du vill starta eller stänga av sprutsystemet (Figur 52).

Sprutrampssektionernas omkopplare

Sprutrampssektionernas omkopplare sitter längs kontrollpanelens nedre kant (Figur 52). För omkopplarna uppåt för att starta sprutorna för motsvarande sprutrampssektion och nedåt för att stänga av dem. När sprutrampssektionen slås PÅ tänds lampan på omkopplaren. Dessa omkopplare påverkar endast sprutsystemet när sprutrampens huvudomkopplare är PÅSLAGEN.

Omkopplare för spruthastighet

Omkopplaren för spruthastighet sitter till vänster på kontrollpanelen (Figur 52). Tryck omkopplaren uppåt och håll in den för att öka spruthastigheten, eller tryck den nedåt och håll in den för att minska spruthastigheten.

Sprutrampsliftens omkopplare

De elektriska omkopplarna för sprutrampslift höjer och sänker respektive sprutramp (Figur 52). Det finns en omkopplare för vänster respektive höger lyft. Tryck omkopplaren uppåt och håll in den för att lyfta respektive sprutramp, eller tryck omkopplaren nedåt och håll in den för att sänka ned respektive sprutramp.

Omkopplare för sprutläge (HDX-Auto-modell)

Använd omkopplaren för sprutläge för att välja mellan följande sprutningsmetoder:

- Använd det manuella läget när du vill reglera sprutans spruthastighet manuellt.
- Använd det automatiska läget om du vill att datorn ska styra sprutans spruthastighet utifrån en inställning som du anger i InfoCenter.

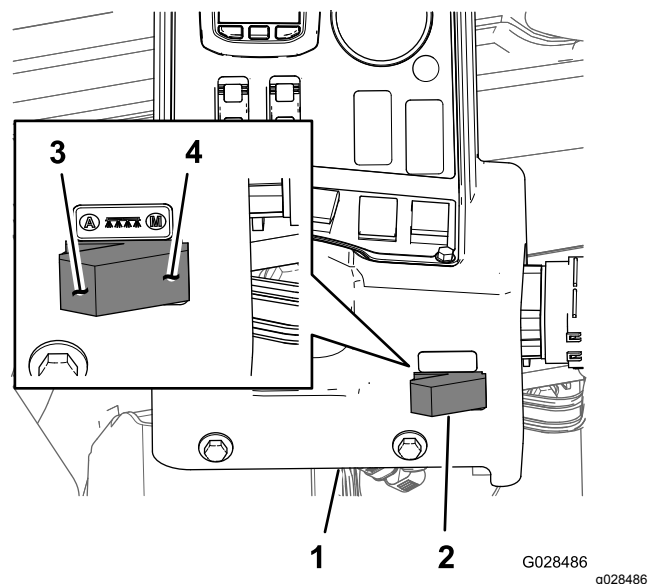

Figur 53

- | | |
|-----------------------------|--|
| 1. InfoCenter-konsol | 3. Automatiskt läge (omkopplare för sprutläge) |
| 2. Omkopplare för sprutläge | 4. Manuellt läge (omkopplare för sprutläge) |

Reglerventil (sprutmängd)

Reglerventilen sitter bakom tanken (Figur 54) och styr hur mycket vätska som leds till sprutramperna eller återflödes hastigheten till tanken.

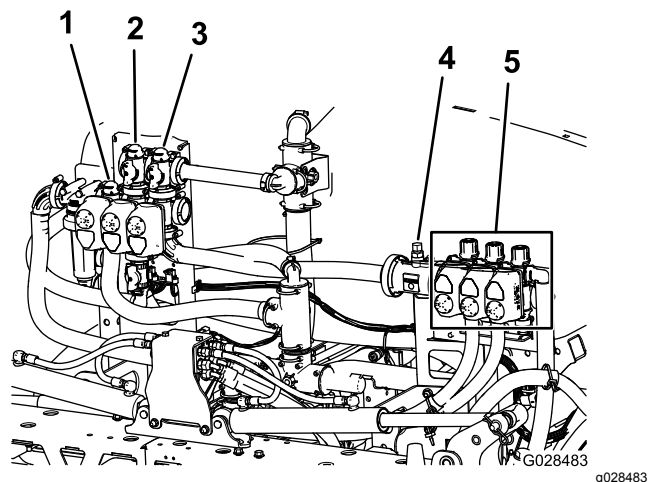

Figur 54

- | | |
|------------------------------|----------------------------------|
| 1. Reglerventil (sprutmängd) | 4. Flödesmätare |
| 2. Omrörningsventil | 5. Sprutrampssektionens ventiler |
| 3. Sprutrampens huvudventil | |

Flödesmätare

Flödesmätaren mäter vätskans flödes hastighet till sprutrampssektionens ventiler (Figur 54).

Sprutrampssektionernas ventiler

Använd sprutrampssektionernas ventiler till att vrida på eller av spruttrycket till munstyckena i vänster-, höger- och centersprutrampssektionen (Figur 54).

Sprutrampssektionernas överströmningsventiler

Sprutrampssektionernas överströmningsventiler (Figur 55) leder om vätskeflödet från en sprutramp till tanken när sprutrampssektionen stängs av. Du kan justera dessa ventiler för att tillförsäkra att sprutrampsstrycket förblir konstant oavsett vilken sprutrampskombination som används. Se [Kalibrera sprutrampernas överströmningsventil](#) (sida 60).

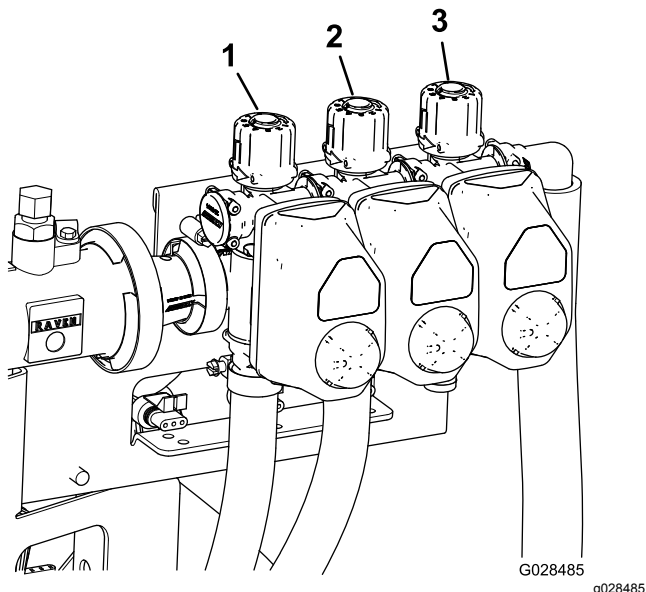

Figur 55

1. Överströmningsventil för vänster sprutrampssektion
2. Överströmningsventil för centersprutrampssektionen
3. Överströmningsventil för höger sprutrampssektion

Omrörningens spjällventil

Den här ventilen sitter baktill på tankens vänstra sida (Figur 56). Vrid vredet på ventilen till läget klockan 6 när du vill starta tankens omrörningsfunktion, och till läget klockan 8 när du vill stänga av omrörningen.

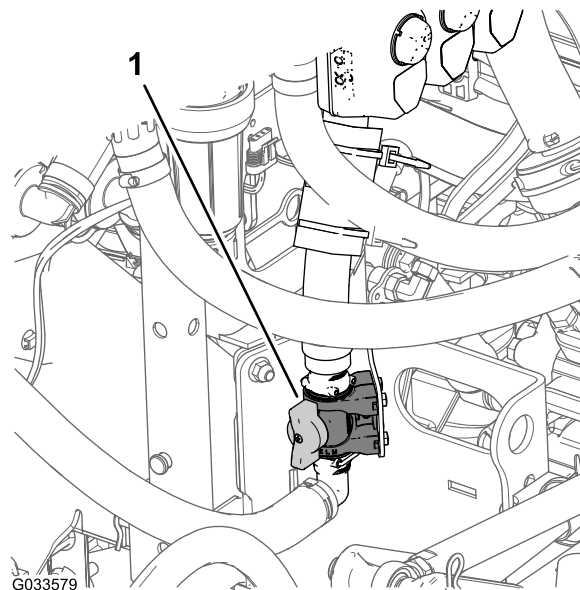

Figur 56

1. Omrörningens reglerventil

Obs: Manuellt växlade modeller i HD-serien – för att omrörningsfunktionen ska fungera måste kraftuttaget och kopplingen vara på och motorn igång över tomgång. Om du stannar sprutan och behöver ha omrörningsfunktionen på för att cirkulera innehållet i tanken, ska du sätta växelväljaren i NEUTRALLÄGET, släppa kopplingen, koppla in parkeringsbromsen och ställa in handgasreglaget (i förekommande fall).

Sprutans pump

Sprutans pump sitter på maskinens bakre del (Figur 57).

Styr sprutans pump på följande sätt:

- **Modell i HD-serien med manuell transmission** – för kraftuttagsspaken på maskinens mittkonsol till det AKTIVA läget när du ska använda pumpen och för kraftuttagsspaken till det URKOPPLADE läget för att stanna pumpen. Se *bruksanvisningen* för Workman HDX-Auto-arbetsfordon.
- **HDX-Auto-modell** – slå PÅ vippbrytaren för högflödeshydraulsystemet på instrumentbrädan till vänster om rattstängan när du ska använda sprutans pump (vippbrytarens lampa tänds). Slå AV vippbrytaren när du vill stänga av sprutans pump. Se *monteringsanvisningarna* för högflödeshydraulsatsen (vippbrytarens lampa släcks).

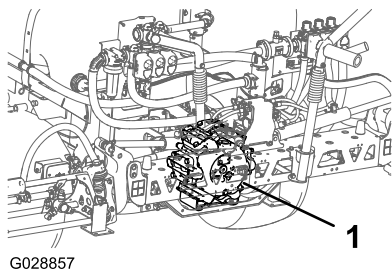

G028857

Figur 57

1. Sprutans pump

g028857

Specifikationer

Obs: Specifikationer och design kan komma att ändras utan föregående meddelande.

Sprutsystemets grundvikt (fordonets vikt inkluderas ej)	424 kg
Tankens kapacitet	757 liter
Total fordonslängd med standardsprutsystemet	422 cm
Total fordonshöjd med standardsprutsystem ovanpå tanken	147 cm
Total fordonshöjd med standardsprutsystem och sprutramper förvarade i X-mönster	234 cm
Total fordonsbredd när standardsprutsystemet och sprutramperna förvaras i X-mönster	175 cm

Körning

Obs: Vänster och höger sida på maskinen är lika med förarens vänstra respektive högra sida vid normal körning.

Obs: Kontrollera att sprutramperna är ordentligt fästa om du måste transportera fordonet på en släpvagn med sprutan monterad.

Säkerheten främst

Läs noga om alla säkerhetsanvisningar och säkerhetsdekaler i avsnittet om säkerhet. Att känna till denna information kan hjälpa dig och kringstående att undvika skada.

Använda InfoCenter

På LCD-skärmen InfoCenter visas information om maskinen, till exempel driftsstatus, diagnosinformation och övrig information om maskinen (Figur 58). En startskärmbild och en huvudinformativbild visas på InfoCenter. Du kan växla mellan startskärmbilden och huvudinformativbilderna när som helst genom att trycka på någon av InfoCenter-knapparna och sedan välja önskad riktningspil.

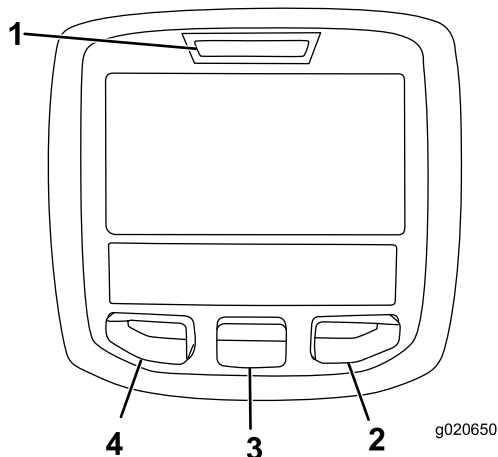

g020650

Figur 58

- | | |
|-------------------|-----------------|
| 1. Indikatorlampa | 3. Mittknapp |
| 2. Högerknapp | 4. Vänsterknapp |

g020650

- Vänsterknapp, menyåtkomst/bakåt-knapp – tryck på den här knappen om du vill komma till InfoCenter-menyer. Du kan också använda den för att lämna meny som är aktiv just nu.
- Mittknapp – använd den här knappen när du vill bläddra nedåt i menyerna.
- Högerknapp – använd den här knappen när du vill öppna en meny där en högerpil indikerar ytterligare innehåll.

Obs: Syftet med knapparna kan ändra beroende på vilken funktion som är aktiv. Det finns en ikon över varje knapp på LCD-skärmen som anger knappens aktuella funktion.

Starta InfoCenter

1. Sätt i nyckeln i tändningslåset och vrid den till PASLAGET läge.

Obs: InfoCenter aktiveras och visar initieringsskärmen (Figur 59).

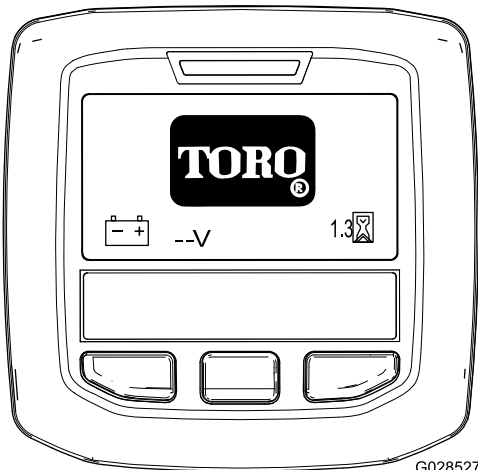

Figur 59

2. Startskärmen visas efter ungefär 15 sekunder. Tryck på den mittersta valknappen för att visa information om kontext (Figur 60).

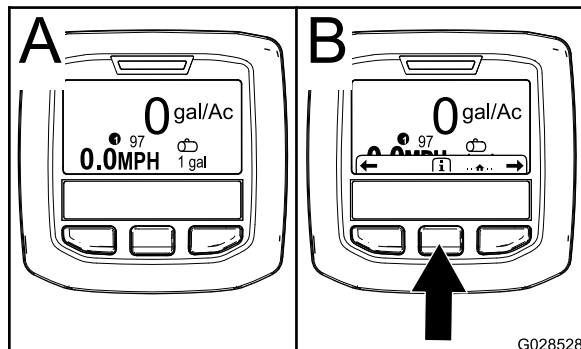

Figur 60

- Tryck på den mittersta valknappen igen för att gå till huvudmenyn.
- Höger valknapp: **total sprutad yta** (Figur 61A)
- Höger valknapp: **spruthastighet** (Figur 61B)
- Vänster valknapp: **sprutad underyta** (Figur 61C)
- Vänster valknapp: **tankvolym** (Figur 61D)

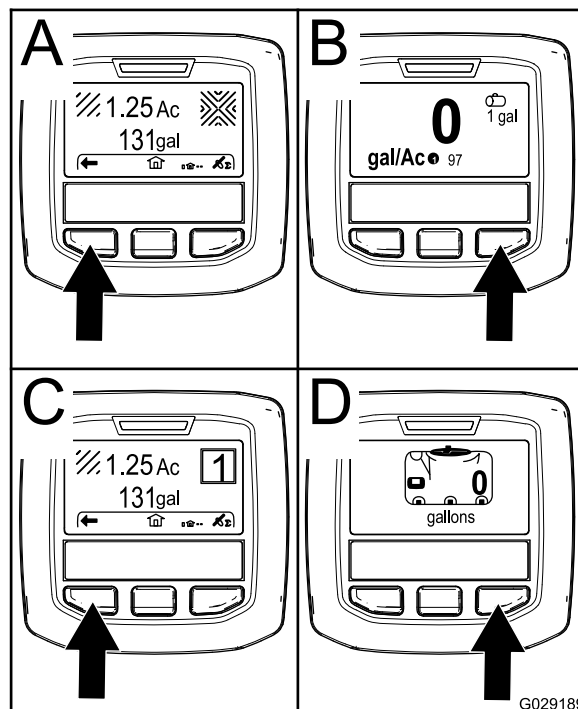

Figur 61

Obs: Om du vrider tändningslåset till STARTLÄGET och startar motorn så visas värden på InfoCenter-skärmen för den maskin som är igång.

Gå till inställningsmenyn

1. Starta InfoCenter i enlighet med [Starta InfoCenter \(sida 43\)](#).

Obs: Startskärmbilden visas.

2. Tryck på den mittersta valknappen för att visa information om kontext.

Obs: Ikonen för information om kontext visas.

3. Tryck på den mittersta valknappen för att gå till huvudmenyn (Figur 62).

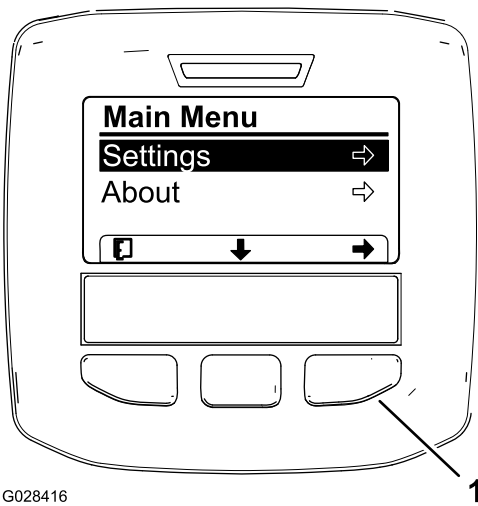

G028416

1

Figur 62

Ytterligare alternativ för HDX-Auto-modeller visas inte.

1. Höger valknapp (välj kontext)

4. Tryck på höger valknapp för att visa undermenyer för inställningar.

Obs: Huvudmenyn visas med markerat inställningsalternativ.

Obs: Tryck på den mittersta valknappen (knappen under nedåtpilen på skärmen) för att flytta ned i listan med alternativ.

Ändra måtenheter (brittiska och metriska)

1. Gå till inställningsmenyn i enlighet med [Gå till inställningsmenyn \(sida 43\)](#).
2. Tryck på höger valknapp för att ändra angiven måtenhet ([Figur 63](#)).
 - **Brittiska:** mph, gallons och acre
 - **Turf:** mph, gallons och 1 000 ft²
 - **SI (metriska):** km/h, liter och hektar

Obs: Skärmen växlar mellan brittiska, turf och metriska enheter.

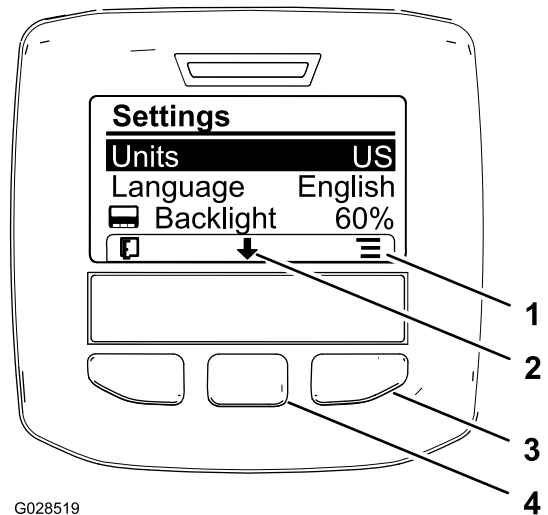

G028519

g028519

Figur 63

1. Visa alternativ (ikon)
2. Bläddra nedåt (ikon)
3. Höger valknapp (visa kontext)
4. Mittersta valknappen (bläddra kontext)

Obs: Tryck på vänster valknapp för att spara ditt val, lämna inställningsmenyn och återvända till huvudmenyn.

3. Ändra skärmspråket genom att trycka på den mittersta valknappen (knappen under nedåtpilen på skärmen) för att markera språkalternativ ([Figur 63](#)).
4. Tryck på höger valknapp (knappen under listikonen på skärmen) för att markera det språk som du vill använda ([Figur 63](#)).

Obs: Följande språk är tillgängliga: engelska, spanska, franska, tyska, portugisiska, danska, nederländska, finska, italienska, norska och svenska.

5. Tryck på vänster valknapp för att spara ditt/dina val, lämna inställningsmenyn och återvända till huvudmenyn ([Figur 62](#)).
6. Tryck på vänster valknapp för att återvända till startskärmbilden ([Figur 63](#)).

Justera bakgrundsbelysningen och kontrastnivåerna på skärmen

1. Gå till inställningsmenyn i enlighet med [Gå till inställningsmenyn \(sida 43\)](#).
2. Justera bakgrundsbelysningen på skärmen genom att trycka på den mittersta valknappen (knappen under nedåtpilen på skärmen) för att flytta ned till alternativet för inställning av bakgrundsbelysning ([Figur 64](#)).

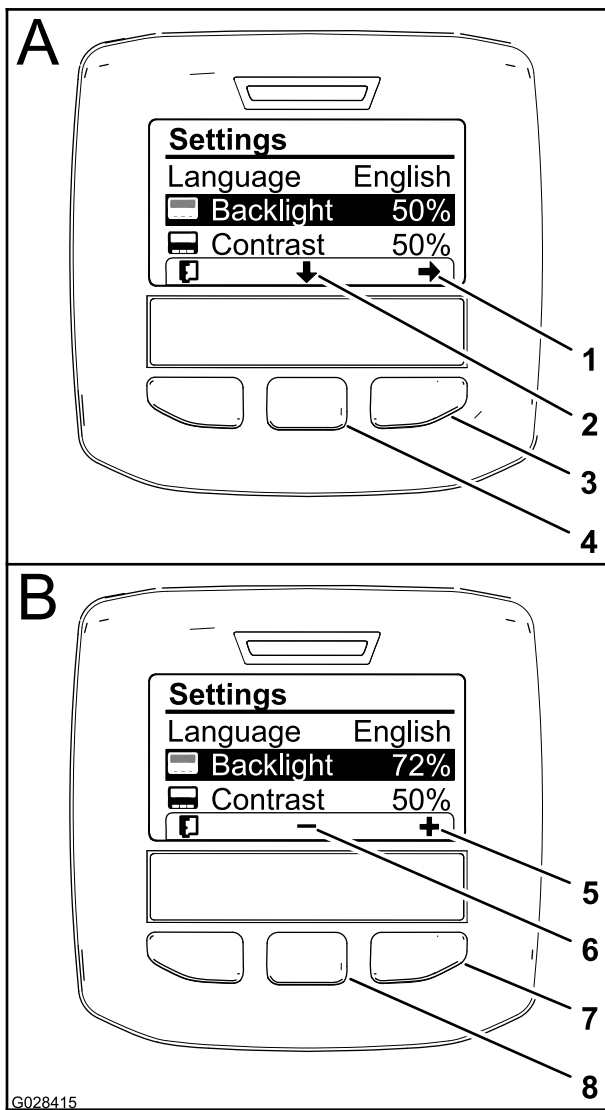

Figur 64

- | | |
|---|--|
| 1. Välj pil (ikon) | 5. Öka värdet (ikon) |
| 2. Bläddra nedåt (ikon) | 6. Minska värdet (ikon) |
| 3. Höger valknapp (välj kontext) | 7. Höger valknapp (högre värdekontext) |
| 4. Mittersta valknappen (bläddra kontext) | 8. Mittersta valknappen (lägre värdekontext) |

- Tryck på höger valknapp för att visa värdejusteringskontext (Figur 64).

Obs: Ikonen (—) visas över den mittersta valknappen på skärmen och ikon (+) visas över höger valknapp.

- Använd den mittersta valknappen och höger valknapp för att ändra skärmens ljusstyrka (Figur 64).

Obs: Ljusstyrkan ändras på skärmen allteftersom du ändrar ljusstyrkenivån.

- Tryck på vänster valknapp (knappen under listikonen på skärmen) för att spara ditt val,

lämna menyn för bakgrundsbelysning och återvända till inställningsmenyn (Figur 64).

- Justera skärmens kontrast genom att trycka på den mittersta valknappen (knappen under nedåtpilen på skärmen) för att flytta ned till alternativet för inställning av kontrast (Figur 64).

- Tryck på höger valknapp för att visa värdejusteringskontext (Figur 64).

Obs: Ikonen (—) visas över den mittersta valknappen på skärmen och ikon (+) visas över höger valknapp.

- Tryck på vänster valknapp (knappen under listikonen på skärmen) för att spara ditt val, lämna menyn för kontrast och återvända till inställningsmenyn (Figur 64).

- Tryck på vänster valknapp för att lämna inställningsmenyn och återvända till huvudmenyn (Figur 62 och Figur 64).



















- Tryck på vänster valknapp för att återvända till startskärmbilden (Figur 64).

InfoCenter-ikoner





Ikonbeskrivningar

	Informationsikon
	Nästa
	Föregående
	Bläddra nedåt
	Enter/Mata in värde
	Ändra nästa värde i listan
	Öka
	Minska
	Aktiv skärmbild
	Inaktiv skärmbild
	Gå till startskärmbilden
	Aktiv startskärmbild

Ikonbeskrivningar (cont'd.)

	Spara värde
	Lämna menyn
	Timmätare
PIN	Korrekt PIN-kod har angivits
	Kontrollera PIN-kod/Verifiera kalibrering
	Huvudramp på/sprutning av
	Huvudramp på/sprutning på
	Full tank i spruttanken
	Halv tank i spruttanken
	Låg tanknivå
	Töm spruttanken
	TURF-enheter (1 000 kvadratfot)
	Sprutad yta
	Sprutad volym
	Justera tankvolymen
	Startskärmbild
	Nollställ aktiv yta
	Nollställ alla ytor
	Justera siffran

Ikonbeskrivningar (cont'd.)

	Välj nästa område för ackumulering
	Spruthastighet 1
	Spruthastighet 2
	Ökningshastighet

Använda menyerna

Tryck på menyåtkomstknappen på huvudskärmen när du vill komma till kalibreringsinställningarna i InfoCenters menysystem. Detta tar dig tillbaka till huvudmenyn. Se följande tabeller för en översikt över menyalternativen:

Kalibrering	
Menyobjekt	Beskrivning
Testhastighet	På den här menyn anger du testhastigheten vid kalibrering.
Flödeskalibrering	På den här menyn kalibrerar du flödesmätaren.
Hastighetskalibrering	På den här menyn kalibrerar du hastighetsgivaren.

Välja programmering för spruta

HDX-Auto-modeller

Växla mellan manuellt och automatiskt läge

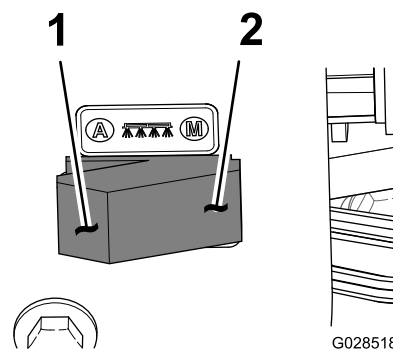

Figur 65

1. Automatiskt läge (lägesomkopplare)
2. Manuellt läge (lägesomkopplare)

- För omkopplaren för sprutläge på styrkonsolen åt vänster för att AUTOMATISKT styra sprutans spruthastighet via InfoCenter.

Obs: En ikon för spruthastighet visas på InfoCenter-skärmen.

- Tryck på omkopplaren för sprutläge till höger för att styra sprutans spruthastighet för hand i MANUELLT LÄGE.

Obs: Ikonen för spruthastighet försvinner från skärmen när du övergår från automatiskt till manuellt läge.

Växla mellan olika programmeringsinställningar för spruta

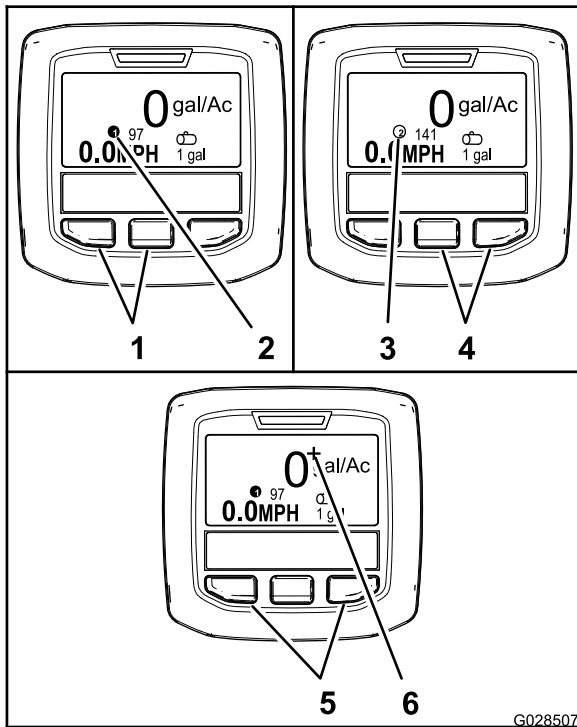

Figur 66

- Vänster knapp och mittnapp – val av spruthastighet 1
- Ikon – spruthastighet 1
- Ikon – spruthastighet 2
- Mittnapp och höger knapp – val av spruthastighet 2
- Vänster och höger knapp – ökning av spruthastighet
- Ikon – ökning av spruthastighet

- Tryck på de två vänstra knapparna på InfoCenter för att välja spruthastighet 1 (Figur 66).

Obs: Ikonen ① visas.

- Tryck på de två högra knapparna för att välja spruthastighet 2 (spruthastighet) (Figur 66).

Obs: Ikonen ② visas.

- Tryck på de två yttre knapparna och håll dem intryckta för en tillfällig ökning av spruthastigheten (Figur 66).

Obs: Ikonen + visas.

Obs: Ökningen av spruthastigheten ligger 1 procent över spruthastigheten för det aktiva programmet (1 eller 2). Tryck på knapparna och håll dem intryckta för att genomföra ökningen av spruthastigheten och släpp knapparna för att stoppa den.

Programmera spruthastighet och ökningen av spruthastighet

HDX-Auto-modeller

Programmera spruthastighet 1 och 2

- Tryck på den mittersta valknappen på startskärmbilden för att gå till huvudmenyn.
- Tryck vid behov på den mittersta valknappen för att markera spruthastigheten för sprutprogram 1 (Figur 67).

Obs: Ikonen för sprutans spruthastighet 1 visar en etta i en cirkel till höger om skottavlans prick.

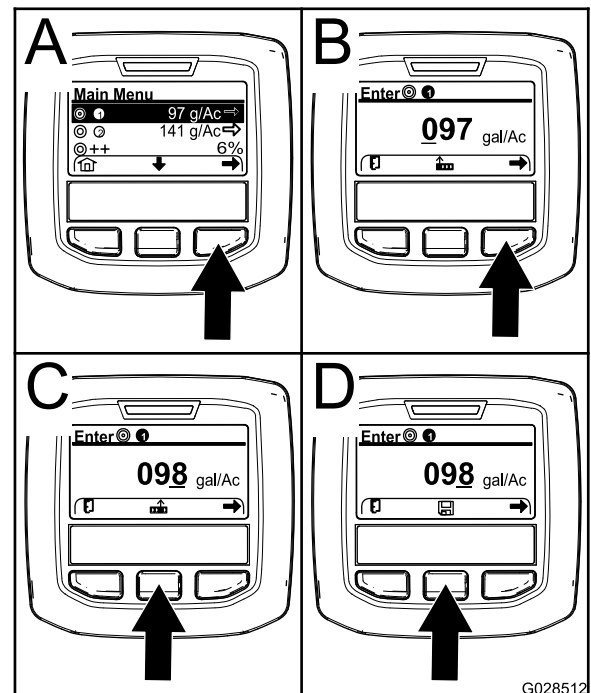

Figur 67

- Tryck på höger valknapp för att välja sprutprogram 1 (Figur 67A).
- Ställ in det numeriska värdet genom att trycka på följande valknappar:
 - Tryck på höger valknapp (Figur 67B) för att flytta markören till nästa siffra till höger.
 - Tryck på den mittersta valknappen (Figur 67C) för att öka det numeriska värdet (0 till 9)
- Tryck på höger valknapp när värdet längst till höger är inställt.

Obs: Sparikonen visas ovanför den mittersta valknappen (Figur 67D).

- Tryck på den mittersta valknappen (Figur 67D) för att spara programmeringen av spruthastigheten.
- Tryck på den mittersta valknappen för att markera spruthastigheten för sprutprogram 2.

Obs: Ikonen för sprutans spruthastighet 2 visar en tvåa i en cirkel till höger om skottavlans prick.

Obs: Du kan vid behov använda spruthastigheten för sprutprogram 2 till att enkelt välja en högre eller lägre spruthastighet för ditt gräs.

- Upprepa steg 4 till och med 6.

Programmering ökningshastighet för tillämpning

Ökningshastigheten utgör en angiven procent av spruthastigheten för det aktiva programmet när de yttre två knapparna på InfoCenter trycks in under sprutning i det automatiska läget.

- Tryck på den mittersta valknappen på startskärmbilden för att gå till huvudmenyn.
- Tryck vid behov på den mittersta valknappen för att markera ökningen av spruthastighet (Figur 68).

Obs: Ikonen för ökningen av spruthastighet visar 2 (+) till höger om skottavlans prick (Figur 68).

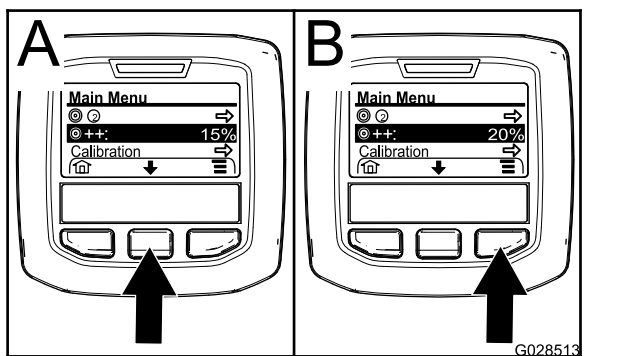

Figur 68

- Tryck på höger valknapp (Figur 68) för att öka i steg om 5 % (maximalt 20 %).

Använda inställningsmenyn

HDX-Auto-modeller

Välja aktiv spruthastighet på inställningsmenyn

- Tryck på den mittersta valknappen på huvudmenyn för att gå till inställningsmenyn.
- Tryck på den mittersta valknappen för att markera den aktiva inställningen av spruthastighet (Figur 69).

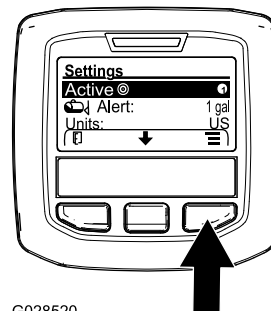

Figur 69

- Tryck på höger valknapp för att växla mellan spruthastighet 1 och 2 (Figur 69).
- Tryck på vänster valknapp för att spara och återvända till huvudmenyn.

Ställa in varning för tanknivå

- Tryck på den mittersta valknappen på huvudmenyn för att gå till inställningsmenyn.
- Tryck på den mittersta valknappen för att markera varningsinställningen (Figur 70).

Obs: Ikonerna (-) och (+) visas ovanför den mittersta valknappen och höger valknapp.

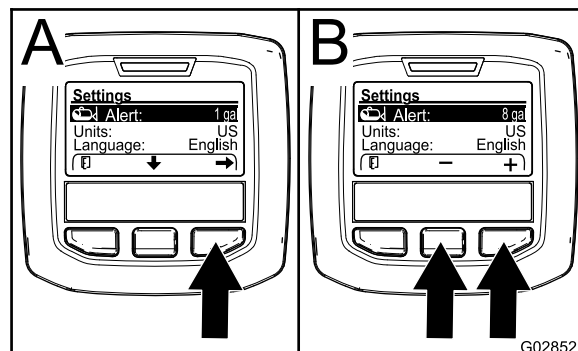

Figur 70

- Tryck på höger valknapp (Figur 70).
- Använd den mittersta valknappen och höger valknapp för att ange den lägsta tillåtna

mängden som aktiverar varningen under sprutning (Figur 70).

Obs: Håll knappen intryckt för att öka tankvarningens värde med 10 %.

- Tryck på vänster valknapp för att spara och återvända till huvudmenyn.

Ange PIN-kod på InfoCenter

Obs: En PIN-kod ger dig möjlighet ändra åtkomstskyddade inställningar och lösenordet.

Obs: Den fabriksinställda PIN-koden är 1234.

- Tryck på den mittersta valknappen på huvudmenyn för att gå till inställningsmenyn.
- Tryck på den mittersta valknappen för att markera inställningen av skyddade menyer.

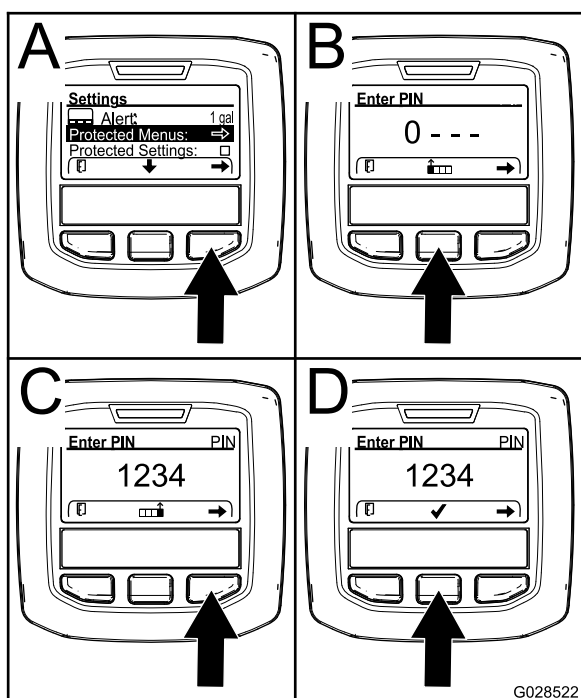

Figur 71

g028522

- Tryck på höger valknapp för att välja låsta menyer (Figur 71A).
- Ställ in det numeriska värdet på inmatningsskärmen för PIN-kod genom att trycka på följande valknappar:
 - Tryck på den mittersta valknappen (Figur 71B) för att öka det numeriska värdet (0 till 9)
 - Tryck på höger valknapp (Figur 71C) för att flytta markören till nästa siffra till höger.
- Tryck på höger valknapp när värdet längst till höger är inställt.

Obs: Kryssmarkeringsikonen visas ovanför den mittersta valknappen (Figur 71D).

- Tryck på den mittersta valknappen (Figur 71D) för att ange lösenordet.

Ändra PIN-kod

- Ange den befintliga PIN-koden i enlighet med steg 1 till och med 6 i [Ange PIN-kod på InfoCenter](#) (sida 49).
- Tryck på den mittersta valknappen på huvudmenyn för att gå till inställningsmenyn.
- Tryck på den mittersta valknappen för att markera inställningen av skyddade menyer.

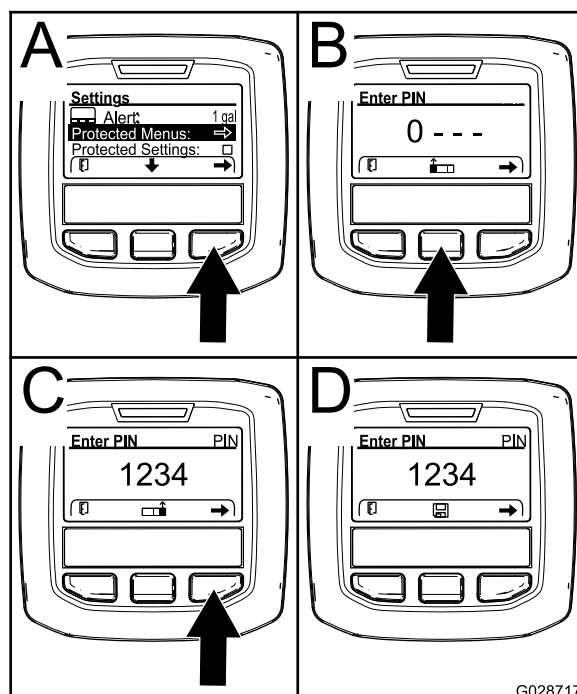

Figur 72

g028717

- Tryck på höger valknapp för att välja låsta menyer (Figur 72A).
 - Ange den nya PIN-koden på inmatningsskärmen för PIN-kod genom att trycka på följande valknappar:
 - Tryck på den mittersta valknappen (Figur 72A) för att öka det numeriska värdet (0 till 9)
 - Tryck på höger valknapp (Figur 72C) för att flytta markören till nästa siffra till höger.
 - Tryck på höger valknapp när värdet längst till höger är inställt.
- Obs:** Sparikonen visas ovanför den mittersta valknappen (Figur 72D).
- Vänta tills InfoCenter visar ett meddelande om att värdet har sparats och den röda indikatorlampan tänds.

Ställa in skyddade inställningar

Viktigt: Använd den här funktionen för att spärra och frigöra spruthastigheten.

Obs: Du måste känna till den fyra tecken långa PIN-koden för att kunna ändra inställningar av funktioner på den skyddade menyn.

1. Tryck på den mittersta valknappen på huvudmenyn för att gå till inställningsmenyn.
2. Tryck på den mittersta valknappen för att markera det skyddade inställningsalternativet.

Obs: Om det inte finns något X i rutan till höger om det skyddade inställningsalternativet, går det inte att låsa undermenyerna för vänster sprutramp, centersprutrampen, höger sprutramp och återställning av standardalternativ med PIN-koden (Figur 74).

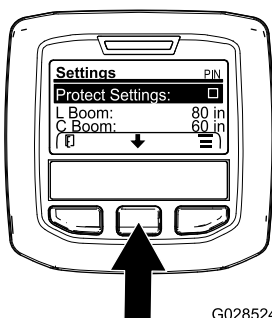

Figur 73

G028524

g028524

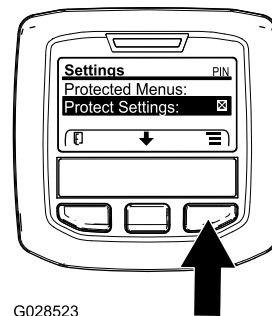

G028523

Figur 74

g028523

9. Vänta tills InfoCenter visar ett meddelande om att värdet har sparats och den röda indikatorlampan tänds.

Obs: De skyddade menyernas undermenyer låses med PIN-koden.

Obs: Du kommer åt undermenyerna genom att markera det skyddade inställningsalternativet, trycka på höger valknapp, ange PIN-koden och genom att trycka på den mittersta valknappen när kryssmarkeringsikonen visas.

Återställa sprutrampssektionens storlekar till standardvärdet

1. Tryck på den mittersta valknappen för att gå till alternativet för återställning av standard (Figur 75).

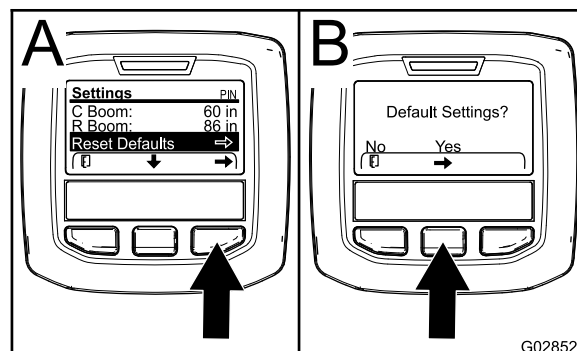

Figur 75

G028526

g028526

3. Tryck på höger valknapp.

Obs: Inmatningsskärmen för PIN-kod visas.

4. Ange den PIN-koden i enlighet med steg 4 i [Ange PIN-kod på InfoCenter \(sida 49\)](#).
5. Tryck på höger valknapp när värdet längst till höger är inställt.

Obs: Kryssmarkeringsikonen visas ovanför den mittersta valknappen.

6. Tryck på den mittersta valknappen.

Obs: Undermenyerna för vänster sprutramp, centersprutrampen, höger sprutramp och återställning av standardalternativ visas.

7. Tryck på den mittersta valknappen för att markera det skyddade inställningsalternativet
8. Tryck på höger valknapp.

Obs: Ett X visas i rutan till höger om det skyddade inställningsalternativet (Figur 74).

2. Tryck på höger valknapp för att välja återställning av standard.
3. På skärmen för standardinställningar trycker du på vänster valknapp för NEJ eller höger valknapp för JA (Figur 75).

Obs: Om du väljer JA återställs sprutrampssektionens storlekar till standardvärdena.

Meddelanden i InfoCenter

Meddelanden för föraren visas automatiskt på InfoCenter-skärmen när en maskinfunktion kräver ytterligare åtgärder. Om du till exempel försöker starta motorn medan du trampar på gaspedalen, visas ett meddelande som anger att gaspedalen måste vara i NEUTRALLÄGET.

För varje meddelande som visas börjar varningslampan blinka, och en meddelandekod (ett nummer), en meddelandebeskrivning och en meddelandekvalificerare visas på skärmen enligt Figur 76.

Meddelandebeskrivningar och -kvalificerare visas som InfoCenter-ikoner. Se [InfoCenter-ikoner \(sida 45\)](#) för en beskrivning av varje ikon.

Obs: Meddelandekvalificeraren förklarar de förhållanden som utlöst meddelandet samt ger anvisningar på hur du tar bort meddelandet.

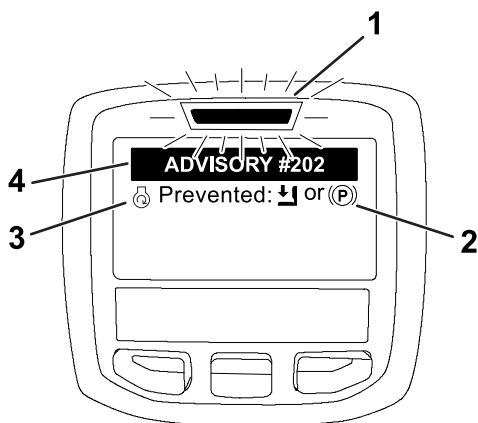

Figur 76

g202867

- | | |
|----------------------------|--------------------------|
| 1. Felindikatorer | 3. Meddelandebeskrivning |
| 2. Meddelandekvalificerare | 4. Meddelandekod |

Obs: Meddelanden loggas inte i felloggen.

Obs: Du kan ta bort ett meddelande från skärmen genom att trycka på valfri knapp på InfoCenter.

Mer information finns i tabellen som följer InfoCenter-meddelandena:

Meddelanden

Meddelandekod	Beskrivning
200	Start förhindrad – pumpomkopplaren är aktiv
201	Start förhindrad – ej i NEUTRALLÄGE
202	Start förhindrad – inte i sätet
203	Start förhindrad – gaspedalen är inte ursprungsläget

Meddelanden (cont'd.)

Meddelandekod	Beskrivning
204	Start förhindrad – timeout för startmotorn aktiverad
205	Parkeringsbromsen är inkopplad
206	Pumpstart förhindrad – sprutramp aktiv
207	Pumpstart förhindrad – högt varvtal
208	Gasreglage-/hastighetslås förhindrat – pumpen inte aktiv
209	Gasreglagelås förhindrat – parkeringsbromsen är inte inkopplad
210	Hastighetslås förhindrat – föraren sitter inte i sätet eller parkeringsbromsen är inkopplad
211	Gasreglage-/hastighetslås förhindrat – kopplingen eller fotbromsen är inkopplad
212	Varning för låg tankvolym
213	Sköljpump PA
220	Kalibrering av flödessensor
221	Kalibrering av flödessensor – fyll på vatten i tanken och ange mängd fylld
222	Kalibrering av flödessensor – aktivera pumpen
223	Kalibrering av flödessensor – aktivera alla sprutramp
224	Kalibrering av flödessensor – kalibreringen körs
225	Kalibrering av flödessensor – kalibreringen färdig
226	Kalibrering av flödessensor – lämnar kalibreringsläget
231	Kalibrering av hastighetssensorn
232	Kalibrering av hastighetssensorn – fyll färskvattentanken och tryck på Nästa
233	Kalibrering av hastighetssensorn – fyll sprutan halvfull med vatten och tryck på Nästa
234	Kalibrering av hastighetssensorn – ange kalibreringsavståndet och tryck på Nästa
235	Kalibrering av hastighetssensorn – markera och kör angett avstånd med sprutsektionerna avstängda
236	Kalibrering av hastighetssensorn – kalibrering av hastighetssensorn pågår
237	Kalibrering av hastighetssensorn – kalibrering av hastighetssensorn färdig
238	Kalibrering av hastighetssensorn – stäng av sprutramperna
241	Kalibrering utanför gräns, använder standardvärde

Förbereda användning av sprutan

Rengöra sugfiltret

Serviceintervall: Varje användning eller dagligen—Rengör sugfiltret. Rengör sugfiltret (oftare när slampulver används).

1. Ställ maskinen på ett plant underlag, koppla in parkeringsbromsen, stäng av pumpen, stäng av motorn och ta ur nyckeln.
2. Ta bort hållaren som fäster slangnippeln på den stora slangen och filterkåpan på tankens ovansida (Figur 77).

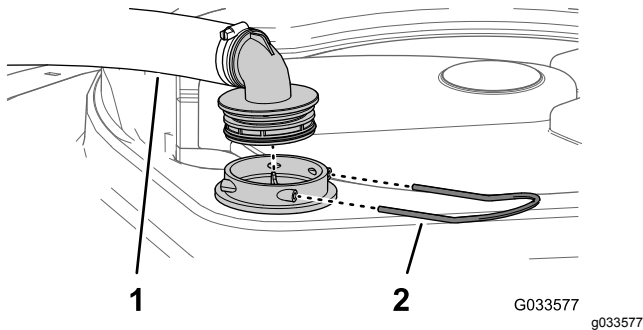

Figur 77

1. Sugslang
2. Hållare

3. Ta bort slangen och slangnippeln från filterkåpan (Figur 77).
4. Dra ut sugfiltret ur filterkåpan i tanken (Figur 78).

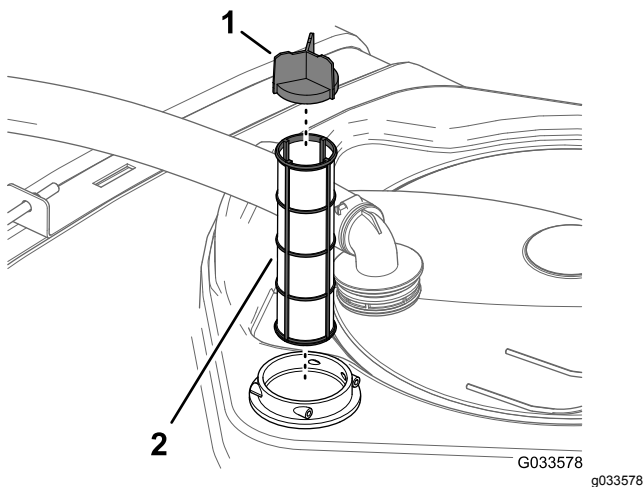

Figur 78

1. Filtrets blad
2. Sugfilter

5. Rengör sugfiltret med rent vatten.

Viktigt: Byt ut filtret om det är trasigt eller inte kan rengöras.

6. För in sugfiltret i filterkåpan tills filtret sitter ordentligt på plats.
7. Rikta in slangen och slangnippeln med filterkåpan på tankens ovansida och säkra nippeln och kåpan med hållaren som du tog bort i steg 2.

Byta tryckfiltret

Serviceintervall: Varje användning eller dagligen—Byt tryckfiltret. Rengör tryckfiltret (oftare när slampulver används).

1. Ställ maskinen på ett plant underlag, koppla in parkeringsbromsen, stäng av sprutpumpen, stäng av motorn och ta ur nyckeln.
2. Placera ett kärl under tryckfiltret (Figur 79).

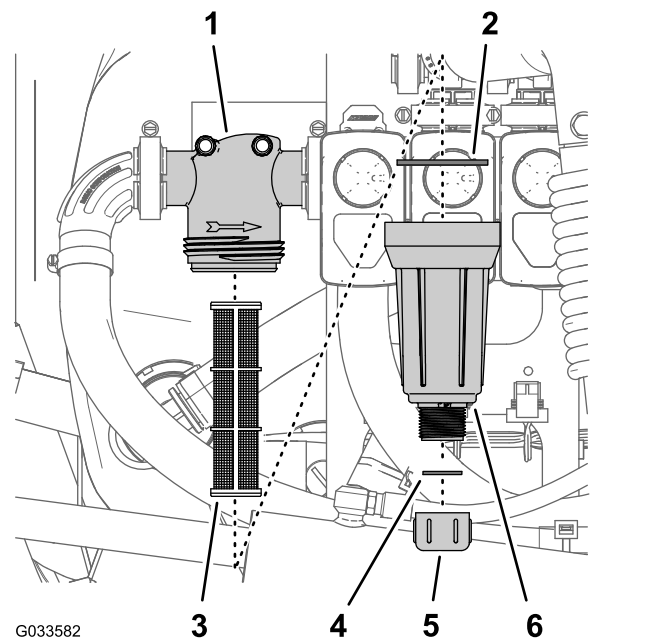

Figur 79

1. Filterhuvud
2. Packning (skål)
3. Filter
4. Packning (avtappningsplugg)
5. Avtappningslock
6. Skål

3. Vrid avtappningslocket motsols och ta bort det från tryckfiltrets skål (Figur 79).

Obs: Låt skålen tömmas helt.

4. Vrid skålen motsols och ta bort filterhuvudet (Figur 79).
5. Ta bort tryckfiltret (Figur 79).
6. Rengör tryckfiltret med rent vatten.

Viktigt: Byt ut filtret om det är trasigt eller inte kan rengöras.

- Kontrollera att avtappningspluggens packning (sitter på insidan av skålen) och skålens packning (sitter på filterhuvudets insida) inte är slitna eller skadade (Figur 79).

Viktigt: Byt ut pluggens och/eller skålens packningar om de är skadade eller slitna.

- Montera tryckfiltret i filterhuvudet (Figur 79).

Obs: Kontrollera att filtret sitter ordentligt i filterhuvudet.

- Montera skålen på filterhuvudet och dra åt för hand (Figur 79).
- Sätt på avtappningslocket på skruvförbindningen i skålens botten och skruva åt det för hand (Figur 79).

Rengöra munstycksfiltret

- Ställ maskinen på ett plant underlag, koppla in parkeringsbromsen, stäng av sprutpumpen, stäng av motorn och ta ur nyckeln.
- Ta bort munstycket från spruttornet (Figur 80).

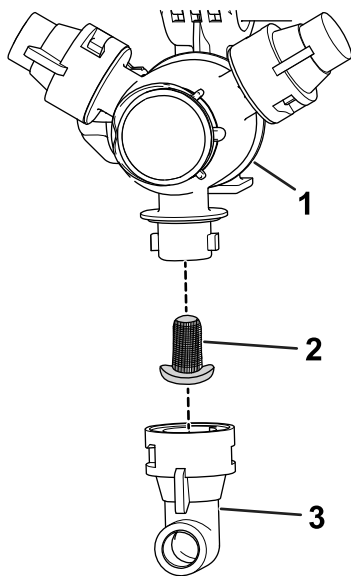

Figur 80

g209504

- Spruttorn
- Munstycksfilter
- Munstycke

- Avlägsna munstycksfiltret (Figur 80).
- Rengör munstycksfiltret med rent vatten.

Viktigt: Byt ut filtret om det är trasigt eller inte kan rengöras.

- Montera munstycksfiltret (Figur 80).

Obs: Se till att filtret sitter ordentligt på plats.

- Montera munstycket på spruttornet (Figur 80).

Inspektera tankremmarna

Serviceintervall: Varje användning eller dagligen—Kontrollera tankremmarna.

Viktigt: Om tankremmarnas fästelement dras åt för hårt kan tanken och remmarna deformeras och skadas.

- Fyll huvudtanken med vatten.
- Kontrollera om det finns något spel mellan tankremmarna och tanken (Figur 81).

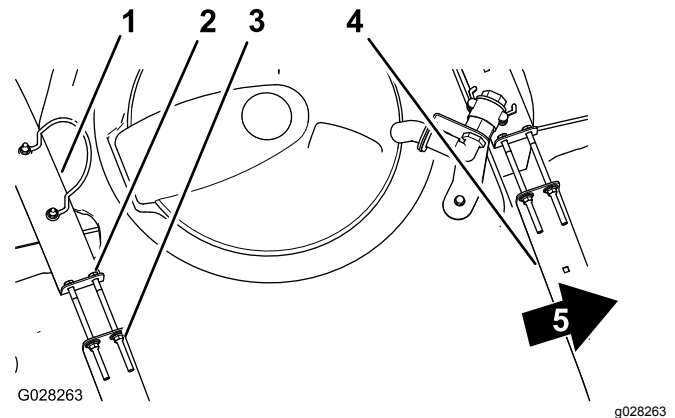

Figur 81

- Bakre tankrem
- Skruv
- Flänslåsmutter
- Främre tankrem
- Maskinens framsida

- Om tankremmarna sitter löst mot tanken drar du åt flänslåsmutterarna och skruvarna upptill på remmarna tills remmarna sitter tätt mot tanken (Figur 81).

Obs: Dra inte åt tankremmarnas fästelement för hårt.

Använda sprutan

När du ska använda Multi Pro WM-sprutan ska du först fylla dess tank, sedan spruta lösningen på arbetsområdet, och slutligen rengöra tanken. Det är viktigt att du avslutar samtliga av dessa tre steg i nämnd ordning för att undvika att skada grässprutan. Du bör till exempel inte blanda och tillföra kemikalier i spruttanken på natten och spruta följande morgon. Det får kemikalierna att separera och kan eventuellt skada sprutkomponenterna.

Viktigt: Markeringarna på tanken är endast till för referens och är inte tillräckligt exakta för kalibrering.

▲ VAR FÖRSIKTIG

Kemikalier är farliga och kan orsaka personskador.

- Läs anvisningarna på kemikaliebehållarnas etiketter innan du hanterar kemikalierna och följ samtliga av tillverkarens rekommendationer och föreskrifter.
- Håll kemikalier borta från huden. Vid hudkontakt, skölj det utsatta området ordentligt med rent vatten och tvål.
- Bär skyddsglasögon och annan skyddsutrustning som rekommenderas av kemikaliertillverkaren.

Grässprutan Multi Pro WM har konstruerats och tillverkats i syfte att ge lång brukningstid och hög hållbarhet. För att uppnå detta mål har olika material av specifika skäl valts ut för de olika delarna på grässprutan. Tyvärr finns det inte något material som ensamt är perfekt för alla tänkbara användningsområden.

Vissa kemikalier är aggressivare än andra, och alla kemikalier reagerar olika med olika material. Vissa konsistenser (t.ex. slampulver och kol) är mer slipande än andra och leder till större slitage. Om en kemikalie finns tillgänglig i en blandning som skulle ge ökad livslängd åt grässprutan, ska du använda denna blandning.

Kom ihåg att alltid rengöra maskinen och sprutsystemet noggrant efter varje användning. På så sätt ser du till att sprutan får en lång och bekymmersfri brukningstid.

Fylla på färskvattentanken

Fyll alltid på färskvattentanken med rent vatten innan du hanterar eller blandar kemikalier.

Färskvattentanken sitter på vältskyddet bakom passagerarsätet (Figur 82). Den innehåller färskvatten så att du snabbt kan skölja av kemikalier från hud, ögon eller andra delar som kan vara i fara vid en olycka.

- Fyll tanken genom att skruva av locket ovanpå tanken och fyll på med färskvatten. Sätt tillbaka locket.
- Vrid reglaget på pluggen för att öppna pluggen till färskvattentanken.

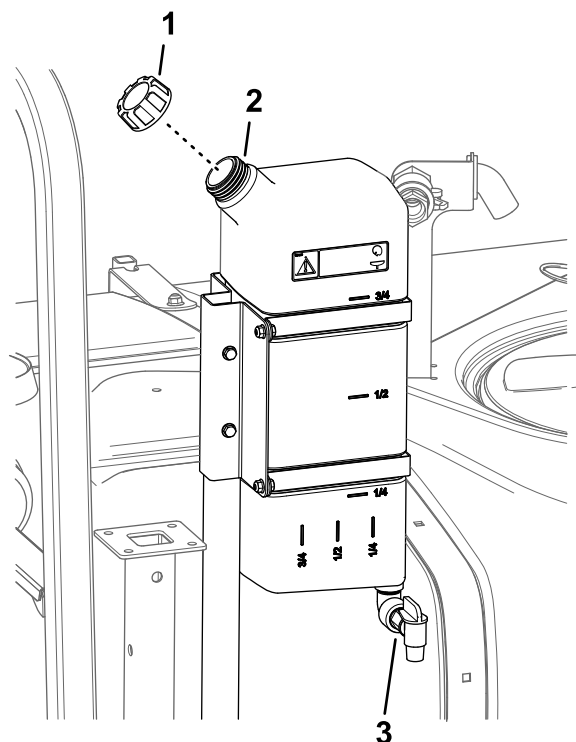

Figur 82

g210327

1. Påfyllningslock
2. Färskvattentank
3. Plugg

Fylla på grässprutans tank

Montera kemikalieblandningssatsen så att du får optimal blandning samtidigt som tankens utsida hålls ren och snygg.

Viktigt: Kontrollera att de kemikalier du kommer att använda är förenliga med Viton™ (se tillverkarens etikett; där bör det framgå om kemikalien är förenlig eller ej). Om du använder en kemikalie som inte är förenlig med Viton™ försämras O-ringarna i grässprutan och läckor uppstår.

Viktigt: Kontrollera tankkremmarnas spel när du har fyllt tanken för första gången. Dra åt dem vid behov.

1. Parkera maskinen på ett plant underlag, för växelväljaren till det neutrala läget, koppla in parkeringsbromsen, stäng av motorn och ta ut nyckeln.
2. Avgör hur mycket vatten som behövs för att blanda den nödvändiga mängden kemikalier enligt kemikaliertillverkarens anvisningar.
3. Öppna tanklocket på grässprutans tank.

Obs: Tanklocket sitter i mitten överst på tanken. Öppna locket genom att vrida den främre halvan av det moturs och vrida upp det. Filtret inuti kan

tas bort vid rengöring. Stäng tanken genom att stänga tanklocket och vrida dess främre halva medsols.

4. Tillsätt $\frac{3}{4}$ av vattenmängden som krävs i grässpjutans tank med hjälp av påfyllningsreservoaren med antihävertfunktion.

Viktigt: Använd alltid färskt, rent vatten i grässpjutans tank. Tillsätt aldrig ett koncentrat i en tom tank.

5. Starta motorn, koppla in kraftuttaget och ställ in handgasen (om fordonet har handgas).
6. Slå PÅ omkopplaren för omrörning.
7. Tillsätt rätt mängd koncentrerad kemikalie till tanken, enligt anvisningarna från kemikalietillverkaren.

Viktigt: Om du använder ett slampulver, blanda pulvret med en liten mängd vatten för att bilda ett slam innan det tillsätts till tanken.

8. Tillsätt resten av vattnet till tanken.

Obs: Du uppnår bättre omrörning om du minskar inställningen av spruthastighet.

Använda sprutramperna

Med hjälp av sprutrampslyftomkopplare på grässpjutans kontrollpanel kan du flytta sprutramperna mellan transportläget och sprutläget utan att behöva kliva ur förarsätet. Ändra sprutrampens positioner när maskinen står stilla.

Ställa in det hydrauliska lyftlåset

Koppla in den hydrauliska lyftspaken och lås fast den för att framkalla hydraulisk kraft för reglering av sprutramplyften.

1. Skjut den hydrauliska lyftspaken framåt ([Figur 83](#) eller [Figur 84](#)).

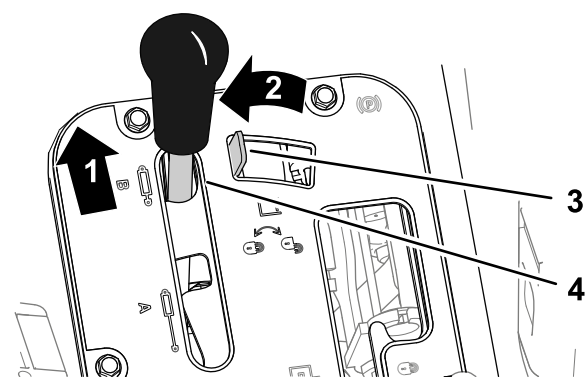

g255717

Figur 83

Manuellt växlade Workman-fordon

- | | |
|-------------------|------------------------|
| 1. Skjut framåt | 3. Hydraullyftens lås |
| 2. För åt vänster | 4. Hydraullyftens spak |

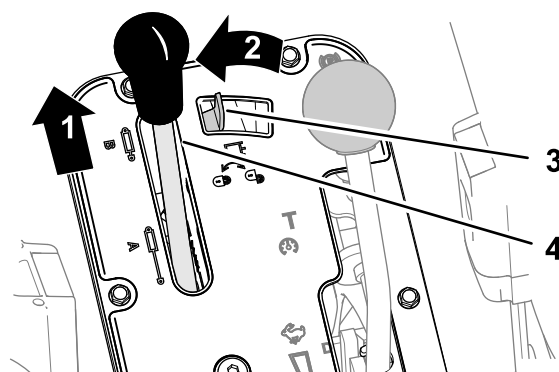

g255830

Figur 84

Automatväxlade Workman-fordon

- | | |
|-------------------|------------------------|
| 1. Skjut framåt | 3. Hydraullyftens lås |
| 2. För åt vänster | 4. Hydraullyftens spak |

2. För det hydrauliska lyftlåset åt vänster för att koppla in låset ([Figur 83](#) eller [Figur 84](#)).

Ändra sprutrampsposition

Utför följande steg för att flytta sprutramperna till sprutläget:

1. Parkera maskinen på en plan yta.
2. Sänk sprutramperna med hjälp av sprutrampslyftomkopplarna.

Obs: Vänta tills ramperna befinner sig i helt utfällt sprutläge.

Fyll i sprutjobbet och utför sedan följande steg för att dra in sprutramperna till transportläget:

1. Parkera maskinen på en plan yta.
2. Använd sprutrampens lyftomkopplare för att höja sprutramperna tills de har förflyttat sig hela vägen in i transporthållaren och befinner sig i

transportläget "X", och rampcylindrarna är helt indragna.

Viktigt: Se till att manövreringsorganen är helt indragna före transporten av maskinen så att sprutrampscylindern inte skadas.

Använda sprutrampernas transporthållare

Grässprutan är utrustad med en transporthållare för sprutramperna, vilken har en unik säkerhetsfunktion. Om en sprutrampe av misstag råkar komma i kontakt med ett lågt nedhängande föremål när den är i transportläge kan rampen/ramperna åka ut ur transporthållaren. Om detta sker hamnar ramperna i ett nästan vågrätt läge på fordonets bakre del. Även om rörelsen inte skadar ramperna ska de genast flyttas tillbaka till transporthållaren.

Viktigt: Om ramperna transporteras i ett annat läge än i transportläget "X" med hjälp av transporthållaren kan de skadas.

Flytta tillbaka ramperna till transporthållaren genom att sänka dem till sprutläget och sedan höja dem tillbaka till transportläget igen. Se till att sprutrampscylindrarna är helt indragna, så att manövreringsstången inte skadas.

Spruta

Använda sprutan

Viktigt: Använd omrörningsfunktionen när det finns lösning i tanken så att lösningen förblir ordentligt blandad. För att omrörningsfunktionen ska fungera måste kraftuttaget vara på och motorn igång över tomgång. Om du stannar fordonet och behöver ha omrörningsfunktionen på ska du sätta växelväljaren i NEUTRALLÄGET, koppla in parkeringsbromsen, koppla in kraftuttaget, aktivera kopplingen och ställa in handgasen (om fordonet har handgas).

Obs: Den här rutinen förutsätter att kraftuttaget har kopplats in (manuellt växlade modeller i HD-serien) och att kalibreringen av sprutramperna har slutförts.

1. Sänk sprutramperna till rätt läge.
2. På HDX-Auto-modeller ställer du in omkopplaren för sprutläge på följande sätt:
 - För omkopplaren till höger när du använder sprutan i MANUELLT LÄGE. Se [Omkopplare för sprutläge \(HDX-Auto-modell\) \(sida 40\)](#).
 - För omkopplaren till vänster när du använder sprutan i AUTOMATISKT LÄGE.
3. Ställ in sprutrampshuvudomkopplaren till det AVSTÄNGDA läget.

4. Ställ in de enskilda sprutrampsomkopplarna, efter behov, till ON/PÅ.
5. Kör till den plats där du planerar att spruta.
6. Navigera till skärmbilden Spruthastighet på InfoCenter och ställ in önskad hastighet via följande steg:
 - A. Kontrollera att pumpens omkopplare har slagits PÅ.
 - B. Välj önskad växel på manuellt växlade modeller i HD-serien.
 - C. Börja att köra med avsedd markhastighet.
 - D. Kontrollera att korrekt spruthastighet visas på skärmen för manuellt växlade modeller i HD-serien eller när automatväxling används i manuellt läge. Justera vid behov omkopplaren för spruthastighet tills den önskade hastigheten visas på skärmen.

Obs: Datorn justerar automatiskt spruttrycket för att bibehålla spruthastigheten på automatväxlade modeller i HD-serien som används i det automatiska läget.
 - E. Återvänd till det område där besprutningen görs.
7. Ställ sprutrampernas huvudomkopplare i PÅSLAGET läge och börja spruta.

Obs: När tanken är nästan tom kan omrörningen orsaka skumbildning i tanken. Stäng av omrörningsventilen när du vill förhindra detta. Alternativt kan du använda ett medel som förhindrar skumbildning i tanken.
8. Efter avslutad besprutning slår du av sprutrampernas huvudomkopplare för att stänga av sprutrampernas samtliga sektionomkopplare och koppla ur kraftuttaget (manuellt växlade modeller i HD-serien).

Säkerhetsåtgärder vid gräskötsel i stillastående lägen

Viktigt: Under vissa omständigheter kan värme från motorn, kylaren och ljuddämparen skada gräset när sprutning görs i stillastående läge. Som stillastående lägen räknas tankskakning, handsprutning med en sprutpistol och användning av en ramp för manuell sprutning.

Vidta följande säkerhetsåtgärder:

- **Undvik** att använda sprutan i stillastående läge under mycket varma och/eller torra förhållanden, eftersom gräsmattan kan utsättas för stor påfrestning under dessa perioder.

- **Undvik** att parkera på gräsmattan vid sprutning i stillastående läge. Parkera alltid på en stig om det är möjligt.
- **Minimera** tiden som du kör maskinen i stillastående läge på ett särskilt område av gräsmattan. I hur stor omfattning gräset skadas beror på både tid och temperatur.
- **Kör med så lågt motorvarvtal som möjligt** för att uppnå önskat tryck och flöde. På så vis minimeras den värme som alstras och lufthastigheten från kylarfläkten.
- **Låt värmen släppas ut** i riktning uppåt från motorrummet genom att höja sätet under stillastående användning, så att värmen inte tvingas ut genom maskinens undersida.

Sprutningstips

- Överlappa inte områden som du redan har besprutat.
- Se upp för igensatta munstycken. Byt ut alla slitna och skadade munstycken.
- Använd sprutrampshuvudomkopplaren för att stoppa sprutflödet innan du stannar grässprutan. När den har stannat använder du låset för motorhastigheten i neutralläge för att hålla motorhastigheten uppe, om du vill att omrörningen fortsätter.
- Man får ett bättre resultat om grässprutan är i rörelse när sprutramperna slås på.
- Var uppmärksam på eventuella ändringar i spruthastigheten. Detta kan innebära att farten är för hög för munstyckenas kapacitet eller att sprutsystemet har ett funktionsfel.

Automatväxlade modeller i HD-serien som används i det automatiska läget

Obs: Mer information finns i munstycksguiden som finns tillgänglig hos din auktoriserade Toro-återförsäljare.

- Kemikalielösningen sprutar inte ut ur munstyckena på rätt sätt (den rinner eller droppar) om du kör sprutan med en så låg markhastighet att datorn bibehåller ett för lågt spruttryck för spruthastigheten och sprutmunstyckena i fråga. Välj ett sprutmunstycke med ett lägre spruthastighetsområde.
- Om du kör sprutan med hög markhastighet bibehåller datorn ett maximalt spruttryck som inte är korrekt för avsedd spruthastighet. Korrigera spruthastigheten genom att sänka markhastigheten för att åstadkomma korrekt spruthastighet eller välj ett sprutmunstycke med ett högre spruthastighetsområde.

Rengöra ett munstycke

Om ett munstycke blir igensatt när du sprutar kan du rengöra det med hjälp av en sprutflaska med vatten eller en tandborste.

1. Parkera maskinen på ett plant underlag, koppla in parkeringsbromsen, stäng av motorn och ta ut nyckeln.
2. Sätt sprutrampshuvudomkopplaren i läget AV och kör sedan sprutans pump. Se [Sprutans pump \(sida 41\)](#).
3. Ta bort det igensatta munstycket och rengör det med hjälp av en sprutflaska med vatten eller en tandborste.

Välja ett munstycke

Obs: Mer information finns i munstycksguiden som finns tillgänglig hos din auktoriserade Toro-återförsäljare.

Munstyckstornen kan hantera upp till tre olika munstycken. Så här väljer du önskat munstycke:

1. Parkera maskinen på ett plant underlag, koppla in parkeringsbromsen, stäng av motorn och ta ut nyckeln.
2. Slå AV sprutrampshuvudomkopplaren och kör sprutans pump. Se [Sprutans pump \(sida 41\)](#).
3. Vrid munstyckstornet i någon riktning till det rätta munstycket.

Rengöra grässprutan

Viktigt: Sprutan måste alltid tömmas och rengöras omedelbart efter varje användningstillfälle. Om detta råd inte följs kan kemikalierna torka eller förtjockas i ledningarna och sätta igen pumpen och andra komponenter.

Använd maskinens godkända sköljsats. Kontakta en auktoriserad Toro-återförsäljare för mer information.

Rengör sprutsystemet efter **varje** användningstillfälle. Gör så här för att rengöra sprutsystemet på rätt sätt:

- Skölj ur systemet tre gånger.
 - Använd de rengöringsmedel och neutraliseringsmedel som rekommenderas av kemikalietylverkarna.
 - Använd rent vatten (utan rengöringsmedel eller neutraliseringsmedel) för den **sista** sköljningen.
1. Parkera maskinen på ett plant underlag, koppla in parkeringsbromsen, stäng av motorn och ta ut nyckeln.

2. Leta reda på tanktömningsventilen på maskinens högra sida (Figur 85).

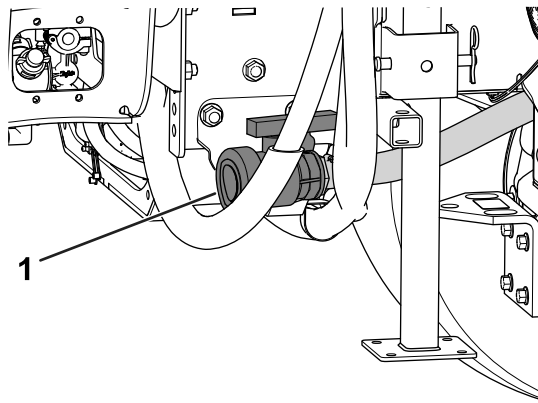

Figur 85

g208238

1. Tanktömningsventil

3. Öppna ventilen för att tömma tanken på allt oanvänt material (Figur 86).

Viktigt: Bortskaffa allt kemikalieavfall i enlighet med lokala bestämmelser och tillverkarens anvisningar.

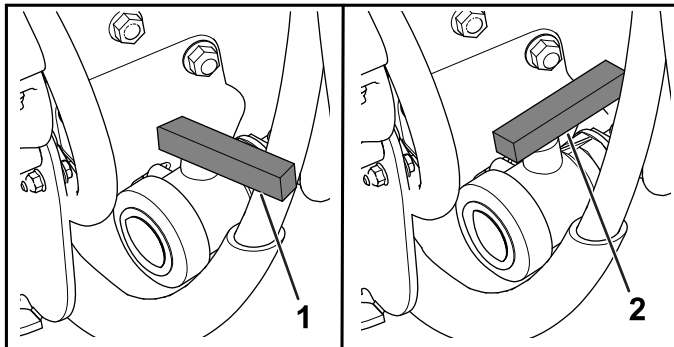

Figur 86

g208237

1. Stängd ventil
2. Öppen ventil

4. Stäng tömningsventilen (Figur 86).
5. Fyll tanken med minst 190 liter rent färskvatten och stäng locket.
Obs: Använd vid behov ett renande/neutraliserande medel i vattnet. Använd endast rent, klart vatten i den sista sköljningen.
6. Sänk sprutramperna till sprutläget.
7. Starta motorn och för gasreglaget till hög tomgång.
8. Kontrollera att omrörningsomkopplaren är i det PÅSLAGNA läget.
9. Slå på sprutans pump och använd spruthastighetsbrytaren för att öka trycket till ett högt värde.

10. Ställ sprutramphuvudomkopplaren och sprutramsomkopplarna i PÅSLAGET läge och börja spruta.
11. Låt allt vatten i tanken spruta ut genom munstyckena.
12. Kontrollera munstyckena för att försäkra att de sprutar korrekt.
13. Sätt sprutramphuvudomkopplaren i det AVSTÄNGDA läget, stäng av sprutans pump och stäng av motorn.
14. Upprepa steg 5 t.o.m. 13 minst 2 gånger till för att försäkra att sprutsystemet är helt rent.

Viktigt: Genomför alltid denna procedur minst tre gånger för att vara säker på att sprutsystemet är helt rent och på så vis förhindra att det skadas.

15. Rengör sugfiltret och tryckfiltret. Se Rengöra sugfiltret (sida 52) och Byta tryckfiltret (sida 52).

Viktigt: Om du använde kemikalier i form av slampulver, ska filtret rengöras efter varje tank.

16. Använd en trädgårdsslang och spruta utvändigt på grässprutan med rent vatten.
17. Ta bort munstyckena och rengör dem för hand. Byt ut slitna och skadade munstycken.

Kalibrera sprutan

Förbereda maskinen för kalibrering

Viktigt: Innan du kalibrerar sprutsystemet på en HDX-Auto-modell ska du vid behov fylla sprutans tank med rent vatten och köra maskinen samtidigt som du sprutar med 2,76 bar eller mer i minst 30 minuter.

Obs: Om du använder sprutan för första gången, byter munstycken eller om behov uppstår, ska du kalibrera sprutflödet, spruthastigheten och rampens överströmningsventil.

1. Fyll grässprutans tank med rent vatten.
Obs: Kontrollera att det finns tillräckligt med vatten i tanken för samtliga kalibreringsrutiner.
2. Sänk vänster och höger sprutramssektioner.
3. **HDX-Auto-modellen** – kör maskinen samtidigt som du sprutar med 2,76 bar eller mer i minst 30 minuter. Fyll grässprutans tank med rent vatten när du är klar.
4. Stäng av de skyddade inställningarna i enlighet med Ställa in skyddade inställningar (sida 50).

5. På **HDX-Auto-modeller** ställer du in sprutsystemet på manuellt läge i enlighet med [Växla mellan manuellt och automatiskt läge \(sida 46\)](#).

Kalibrera sprutflödet

Utrustning som föraren måste ha: Stoppur som kan mäta $\pm 1/10$ sekund och en behållare märkt med steg om 50 ml.

Obs: Två personer krävs för att kalibrera sprutflödet på maskiner som inte har gasreglagelås.

- Ställ in växlingen på följande sätt:
 - Modeller i HD-serien med **manuell transmission** – sätt växeln i NEUTRALLÄGET.
 - Lägg i parkeringsväxeln (P) på **HDX-Auto-modeller**.
- Koppla in parkeringsbromsen och starta motorn.
- Slå på sprutans pump och starta omrörningen.
- Tryck ned gaspedalen tills motorn når maximal hastighet.
- Ställ in motorvarvtalet på följande sätt:
 - En person trycker ned gaspedalen tills maximalt motorvarvtal uppnås på en maskin som **inte** har tillvalet gasreglagelås.

Obs: Den andra personen ska ta prover från sprutmunstyckena.

- Tryck ned gaspedalen tills maximalt motorvarvtal uppnås och ställ in gasreglagelåset på en maskin som **har** tillvalet gasreglagelås. Se bruksanvisningen för Workmans handgasreglagesats.

- Sätt alla tre sprutrampsomkopplarna och sprutrampshuvudomkopplaren i PÅSLAGET läge.
- Förbered för ett uppsamlingsprov med den graderade behållaren.
- Börja med 2,76 bar och justera spruttrycket med hjälp av omkopplaren för sprutmängd för att få de provmängder som visas i tabellen nedan.

Obs: Ta tre prover med 15 sekunders mellanrum och räkna fram ett genomsnitt för den insamlade vattenmängden.

Färg på munstycke	Milliliter som samlats upp inom 15 sekunder	Uns som samlats upp inom 15 sekunder
Gul	189	6,4
Röd	378	12,8
Brun	473	16,0
Grå	567	19,2
Vit	757	25,6

Färg på munstycke	Milliliter som samlats upp inom 15 sekunder	Uns som samlats upp inom 15 sekunder
Blå	946	32,0
Grön	1 419	48,0

- När du har fått de provmängder som krävs enligt tabellen ovan ställer du in övervakningsomkopplaren på det LÅSTA läget.
- Sätt sprutrampshuvudomkopplaren i läget AV.
- Gör så här för att gå till kalibreringsmenyn på InfoCenter och välja Flödeskalibrering:

Obs: Du kan när som helst välja ikonen för startskärmen för att avbryta kalibreringen.

 - Tryck två gånger på mittknappen på InfoCenter för att komma åt menyerna.
 - Gå till kalibreringsmenyn genom att trycka på den högra knappen på InfoCenter.
 - Välj Flödeskalibrering genom att markera det och tryck på den högra knappen på InfoCenter.
 - På nästa skärmbild anger du den mängd vatten som sprutrampen ska spruta ut under kalibreringsproceduren (se tabellen nedan).
 - När du har angett volymen trycker du på den högra knappen på InfoCenter.
- Använd plus- (+) och minustecknen (-) för att ange flödesvolymen enligt tabellen nedan.

Färg på munstycke	Liter	US Gallons
Gul	42	11
Röd	83	22
Brun	106	28
Grå	125	33
Vit	167	44
Blå	208	55
Grön	314	83

- Sätt sprutrampshuvudomkopplaren i läget PA i fem minuter.

Obs: Efter hand som maskinen sprutar visar InfoCenter vätskemängden som räknas.

- När sprutningen har pågått i fem minuter klickar du på bockmarkeringen genom att trycka på mittknappen på InfoCenter.

Obs: Det gör inget om mängden som visas under kalibreringsproceduren inte stämmer överens med den mängd vatten som du angav i InfoCenter.

15. Slå AV spruttrampens huvudomkopplare efter fem minuter och välj bockmarkeringen på InfoCenter.

Obs: Kalibreringen är nu genomförd.

Kalibrering av spruthastighet

1. Kontrollera att sprutans tank är fylld med vatten.
2. Markera upp ett avstånd på 45–152 m i ett öppet och plant område.

Obs: Markera upp 152 m för ett precisionsmässigt resultat.

3. Starta motorn och kör fram till den punkt där det markerade området startar.

Obs: Rikta in mittpunkten på framdäcken med startlinjen för att erhålla det mest precisionsmässiga resultatet.

4. Gå till InfoCenter, navigera till kalibreringsmenyn och välj Speed Calibration (Hastighetskalibrering).

Obs: Du kan när som helst välja ikonen för startskärmen för att avbryta kalibreringen.

5. Välj Nästa-pilen (→) på InfoCenter.
6. Använd plus- (+) och minustecknen (-) för att ange den markerade sträckan i InfoCenter.
7. Vidta en av följande åtgärder:
 - Lägg i den första växeln och kör den markerade sträckan i en rak linje med full gas på **manuellt växlade** modeller i HD-serien.
 - Lägg i körväxeln (D) och kör den markerade sträckan i en rak linje med full gas på **HDX-Auto-modeller**.

8. Stanna maskinen vid slutet på den markerade sträckan och välj bockmarkeringen i InfoCenter.

Obs: Sakta in, låt maskinen rulla tills den stannar och rikta in mittpunkten på framdäckena med slutlinjen för den mest precisionsmässiga mätningen.

Obs: Kalibreringen är nu genomförd.

Kalibrera spruttrampernas överströmningsventil

Viktigt: Välj ett öppet och plant område för att göra detta.

Obs: Två personer krävs för att kalibrera spruttrampernas överströmningsventil på **maskiner som inte har gasreglagelås**.

1. Kontrollera att sprutans tank är fylld med vatten.

2. Ställ in växlingen på följande sätt:
 - Modeller i HD-serien med **manuell transmission** – sätt växeln i NEUTRALLÄGET.
 - Lägg i parkeringsväxeln (P) på **HDX-Auto-modeller**.
3. Koppla in parkeringsbromsen och starta motorn.
4. Slå PÅ de tre spruttrampsomkopplarna, men låt spruttrampens huvudomkopplare vara AV.
5. Sätt pumpomkopplaren i PASLAGET läge och starta omrörningen.
6. Ställ in motorvarvtalet på följande sätt:
 - En person trycker ned gaspedalen tills maximalt motorvarvtal uppnås på en maskin som **inte** har tillvalet gasreglagelås.
Obs: Den andra personen ska justera spruttrampssektionens överströmningsventiler.
 - Tryck ned gaspedalen tills maximalt motorvarvtal uppnås och ställ in gasreglagelåset på en maskin som **har** tillvalet gasreglagelås. Se bruksanvisningen för Workmans handgasreglagelåset.
7. Gå till InfoCenter, navigera till kalibreringsmenyn och välj Test Speed (Provhastighet).
Obs: Du kan när som helst välja ikonen för startskärmen för att avbryta kalibreringen.
8. Använd plus- (+) och minustecknen (-) för att ange en provhastighet på 5,6 km/h och välj därefter ikonen för startskärmen.
9. Använd omkopplaren för sprutmängd för att justera spruthastigheten enligt följande tabell.

Spruthastighetstabell för munstycke

Färg på munstycke	SI (metriskt)	Engelska	Turf
Gul	159 l/ha	17 gpa	0,39 gpk
Röd	319 l/ha	34 gpa	0,78 gpk
Brun	394 l/ha	42 gpa	0,96 gpk
Grå	478 l/ha	51 gpa	1,17 gpk
Vit	637 l/ha	68 gpa	1,56 gpk
Blå	796 l/ha	85 gpa	1,95 gpk
Grön	1,190 l/ha	127 gpa	2,91 gpk

10. Stäng av den vänstra spruttrampen och justera spruttrampens överströmningsventil (**Figur 87**) tills trycket når den nivå som justerades tidigare (typiskt 2,76 bar).

Obs: De sifferförsedda indikatorerna på överströmningsventilen utgör endast referenser.

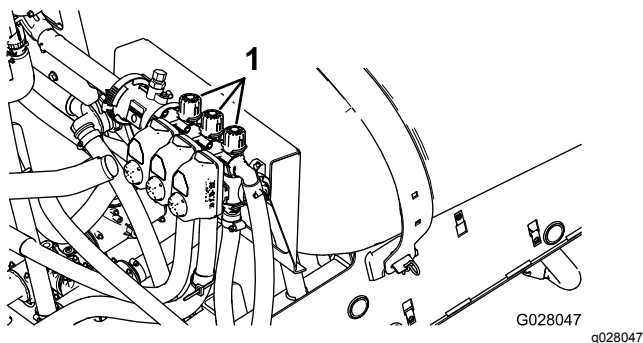

Figur 87

1. Justering av sprutrampsöverströmning

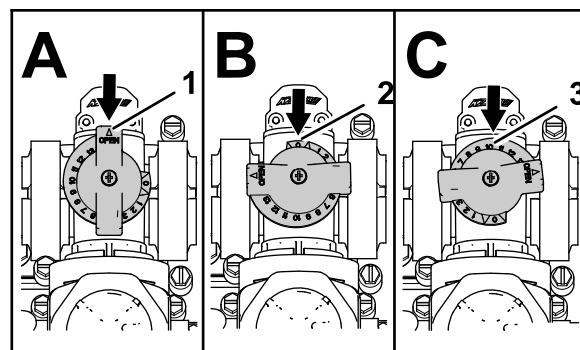

Figur 88

1. Öppen
2. Stängd (0)
3. Mellanläge

11. Vrid på den vänstra sprutrampen och stäng av den högra sprutrampen.
12. Justera den högra sprutrampens överströmningsventil (Figur 87) tills trycket når den nivå som justerades tidigare (typiskt 2,76 bar).
13. Vrid på den högra sprutrampen och stäng av centersprutrampen.
14. Justera centersprutrampens överströmningsventil (Figur 87) tills trycket når den nivå som justerades tidigare (typiskt 2,76 bar).
15. Stäng av alla sprutrampor.
16. Stäng av pumpen.

Obs: Kalibreringen är nu genomförd.

Rattlägen för överströmningsventilen för omrörning

- Överströmningsventilen för omrörning ska vara i öppet läge enligt Figur 88A.
- Överströmningsventilen för omrörning ska vara i stängt (0) läge enligt Figur 88B.
- Överströmningsventilen för omrörning ska vara i mellanläge (justera i förhållande till sprutans tryckmätare) enligt Figur 88C.

Kalibrera omrörningsöverströmningsventilen

Serviceintervall: Årligen

Viktigt: Välj ett öppet och plant område för att göra detta.

Obs: Två personer krävs för att kalibrera omrörningens överströmningsventil på maskiner som inte har gasreglagelås.

1. Kontrollera att sprutans tank är fylld med vatten.
2. Kontrollera att omrörningsventilen är öppen. Om den har justerats ska du öppna den helt och hållet den här gången.
3. Ställ in växlingen på följande sätt:
 - Modeller i HD-serien med **manuell transmission** – sätt växeln i NEUTRALLÄGET.
 - Lägg i parkeringsväxeln (P) på **HDX-Auto-modeller**.
4. Koppla in parkeringsbromsen och starta motorn.
5. Slå på sprutans pump.
6. Ställ in motorvarvtalet på följande sätt:
 - En person trycker ned gaspedalen tills maximalt motorvarvtal uppnås på en maskin som **inte** har tillvalet gasreglagelås.

Obs: Den andra personen ska ta prover från sprutmunstyckena.

 - Tryck ned gaspedalen tills maximalt motorvarvtal uppnås och ställ in gasreglagelåset på en maskin som **har** tillvalet gasreglagelås. Se bruksanvisningen för Workmans handgasreglagesats.
7. Ställ de tre sprutrampsventilerna i AVSTÄNGT läge.
8. Ställ sprutrampshuvudomkopplaren i PÅSLAGET läge.

9. Ställ in maximalt systemtryck.
10. Ställ omrörningsomkopplaren i AVSTÄNGT läge och läs av tryckmätaren.
 - Om avläsningen fortfarande är 6,9 bar har omrörningsöverströmningsventilen kalibrerats korrekt.
 - Om det avlästa värdet på tryckmätaren är ett annat fortsätter du med nästa steg.
11. Justera omrörningsöverströmningsventilen (Figur 89) på baksidan av omrörningsventilen tills tryckmätaren visar 6,9 bar.

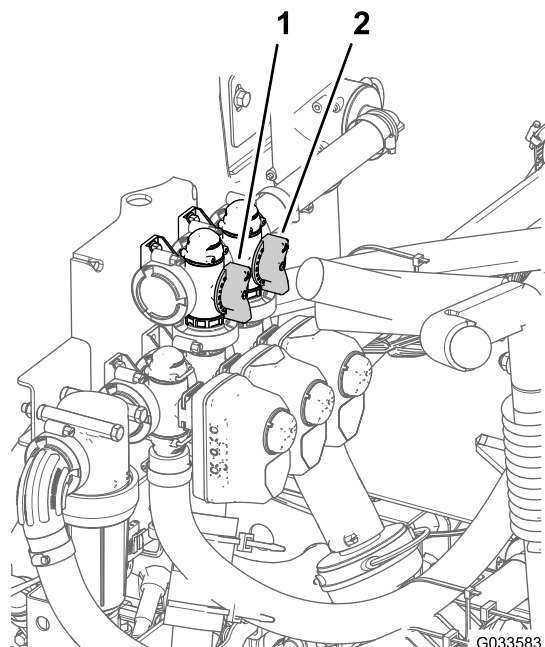

Figur 89

g033583

1. Omrörningsöverströmningsventil Huvudspruttrampens överströmningsventil
-
12. Slå AV pumpomkopplaren, för gasreglaget till TOMGÅNGSLÄGET och slå AV tändningslåset.

Justera huvudspruttrampens överströmningsventil

Obs: Genom att justera huvudspruttrampens överströmningsventil kan du minska eller öka flödet till tankens munstycken för omrörning när spruttrampshuvudomkopplaren är i AVSTÄNGT läge.

1. Kontrollera att sprutans tank är fylld med vatten.
2. Koppla in parkeringsbromsen.
3. Ställ in växlingen på följande sätt:
 - Modeller i HD-serien med **manuell transmission** – sätt växeln i NEUTRALLÄGET.
 - Lägg i parkeringsväxeln (P) på **HDX-Auto-modeller**.
4. Slå på sprutans pump.

5. Sätt omrörningsomkopplaren i det PÅSLAGNA läget.
6. Sätt spruttrampshuvudomkopplaren i AVSTÄNGT läge.
7. Ställ in motorvarvtalet på följande sätt:
 - En person trycker ned gaspedalen tills maximalt motorvarvtal uppnås på en maskin som **inte** har tillvalet gasreglagelås.

Obs: Den andra personen ska ta prover från sprutmunstyckena.

 - Tryck ned gaspedalen tills maximalt motorvarvtal uppnås och ställ in gasreglagelåset på en maskin som **har** tillvalet gasreglagelås. Se bruksanvisningen för Workmans handgasreglagesats.
8. Använd handtaget till huvudspruttrampens överströmningsventil för att kontrollera omrörningen i tanken (Figur 89).
9. Sänk hastigheten tills maskinen går på tomgång.
10. Ställ omrörningsomkopplaren och pumpomkopplaren i AVSTÄNGT läge.
11. Stäng av motorn.

Sprutfilterrekommendationer

Välja ett sugfilter

Standardutrustning: sugfilter, maskvidd 50 (blått)

Använd sugfiltertabellen för att identifiera skärnätet för de sprutmunstycken som du använder, baserat på kemiska produkter eller lösningar med en viskositet som motsvarar vatten.

Sugfiltertabell

Sprutmunstyckesfärgkod (flödes-hastighet)	Skärnätets maskstorlek*	Filterfärgkod
Gul (0,2 gal/m)	50	Blå
Röd (0,4 gal/m)	50	Blå
Brun (0,5 gal/m)	50 (eller 30)	Blå (eller grön)
Grå (0,6 gal/m)	30	Grön
Vit (0,8 gal/m)	30	Grön
Blå (1,0 gal/m)	30	Grön
Grön (1,5 gal/m)	30	Grön

* Sugfiltrens maskstorlek i den här tabellen baseras på sprutkemikalier eller lösningar med en viskositet som motsvarar vatten.

Viktigt: När du sprutar med kemiska produkter med högre viskositet (tjockare) eller lösningar med slampulver kan du behöva använda ett grövre skärnät för sugfiltertillvalet. Se [Figur 90](#).

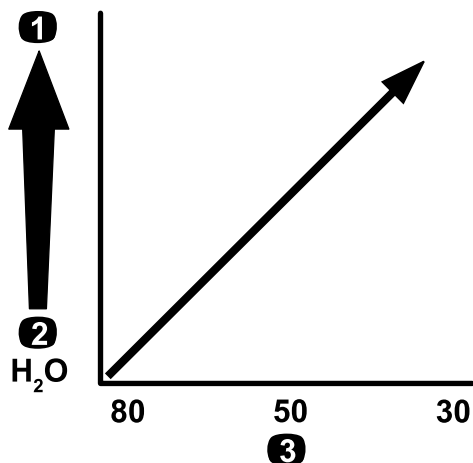

Figur 90

Nätmaskstorlek – kemikalie- eller lösningsviskositet

1. Högre – viskositet för kemikalier eller lösningar
2. Lägre – viskositet för kemikalier eller lösningar
3. Siktens maskstorlek

När du sprutar i en högre spruthastighet kan du överväga att använda en grövre tillvalsnet för sugfiltret. Se [Figur 91](#).

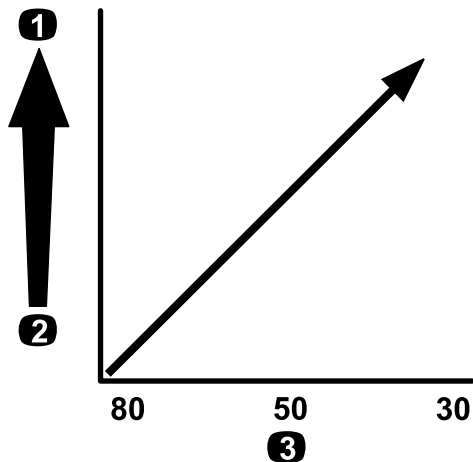

Figur 91

Nätmaskstorlek – spruthastighet

1. Högre spruthastighet
2. Lägre spruthastighet
3. Siktens maskstorlek

Använd tryckfiltertabellen för att identifiera skärnätet för de sprutmunstycken som du använder, baserat på kemiska produkter eller lösningar med en viskositet som motsvarar vatten.

Tryckfiltertabell

Sprutmunstyckesfärgkod (flödes hastighet)	Skärnätets maskstorlek*	Filterfärgkod
Krävs för kemikalier eller lösningar med låg viskositet eller låga spruthastigheter	100	Grön
Gul (0,2 gal/m)	80	Gul
Röd (0,4 gal/m)	50	Blå
Brun (0,5 gal/m)	50	Blå
Grå (0,6 gal/m)	50	Blå
Vit (0,8 gal/m)	50	Blå
Blå (1,0 gal/m)	50	Blå
Grön (1,5 gal/m)	50	Blå
Krävs för kemikalier eller lösningar med hög viskositet eller höga spruthastigheter	30	Röd
Krävs för kemikalier eller lösningar med hög viskositet eller höga spruthastigheter	16	Brun

* Tryckfiltrens maskstorlek i den här tabellen baseras på sprutkemikalier eller lösningar med en viskositet som motsvarar vatten.

Viktigt: När du sprutar med kemiska produkter med högre viskositet (tjockare) eller lösningar med slampulver kan du behöva använda ett grövre skärnät för tryckfiltertillvalet. Se [Figur 92](#).

Välja ett tryckfilter

Tillgängliga siktstorlekar:

Standardutrustning: sugfilter, maskvidd 50 (blått)

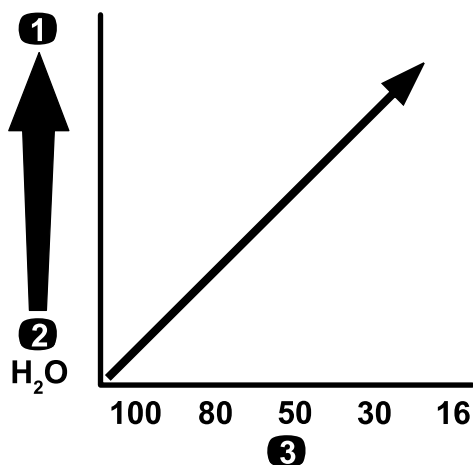

Figur 92

Nätmaskstorlek – kemikalie- eller lösningsviskositet

1. Högre – viskositet för kemikalier eller lösningar
2. Lägre – viskositet för kemikalier eller lösningar
3. Siktens maskstorlek

När du sprutar i en högre spruthastighet kan du överväga att använda en grövre tillvalsnät för tryckfiltret. Se [Figur 93](#).

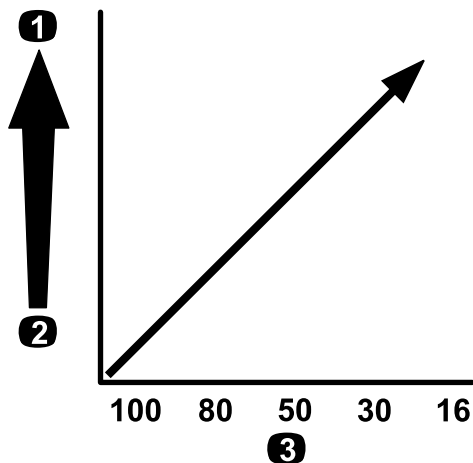

Figur 93

Nätmaskstorlek – spruthastighet

1. Högre spruthastighet
2. Lägre spruthastighet
3. Siktens maskstorlek

Välja ett munstycksspetsfilter (tillval)

Obs: Det extra munstycksspetsfiltret skyddar sprutmunstyckets spets och förlänger dess livslängd.

Använd tabellen för munstycksspetsfilter för att identifiera skärnätet för de sprutmunstycken som du använder, baserat på kemiska produkter eller lösningar med en viskositet som motsvarar vatten.

Tabell för munstycksspetsfilter

Sprutmunstyckesfärgkod (flödes hastighet)	Filternätmaskstorlek*	Filterfärgkod
Gul (0,2 gal/m)	100	Grön
Röd (0,4 gal/m)	50	Blå
Brun (0,5 gal/m)	50	Blå
Grå (0,6 gal/m)	50	Blå
Vit (0,8 gal/m)	50	Blå
Blå (1,0 gal/m)	50	Blå
Grön (1,5 gal/m)	50	Blå

* Munstyckesfiltrens maskstorlek i den här tabellen baseras på sprutkemikalier eller lösningar med en viskositet som motsvarar vatten.

Viktigt: När du sprutar med kemiska produkter med högre viskositet (tjockare) eller lösningar med slampulver kan du behöva använda ett grövre skärnät för spetsfiltertillvalet. Se [Figur 94](#).

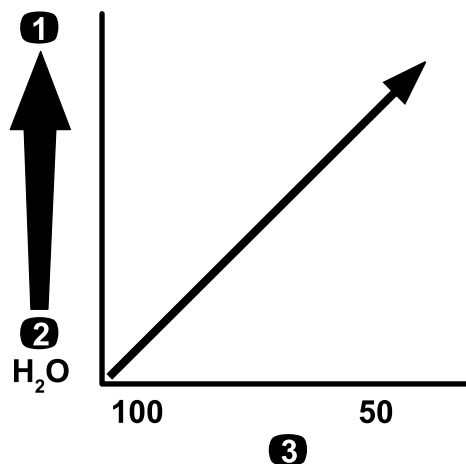

Figur 94

Nätmaskstorlek – kemikalie- eller lösningsviskositet

1. Högre – viskositet för kemikalier eller lösningar
2. Lägre – viskositet för kemikalier eller lösningar
3. Siktens maskstorlek

När du sprutar i en högre spruthastighet kan du överväga att använda en grövre spetsfilternät. Se [Figur 95](#).

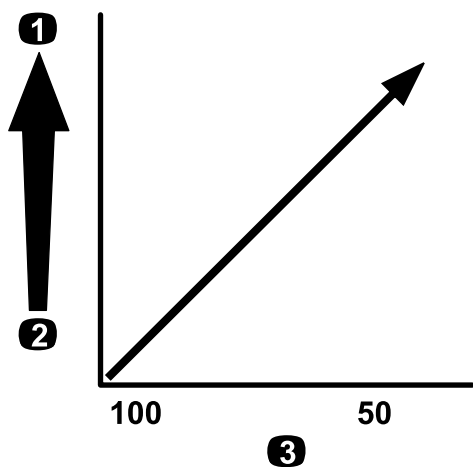

g214245

Figur 95

Nätmaskstorlek – spruthastighet

- 1. Högre spruthastighet
- 2. Lägre spruthastighet
- 3. Siktens maskstorlek

Underhåll

Obs: Hämta en kostnadsfri kopia av elschemat eller hydraulschemat på www.Exmark.com. Klicka på länken Manuals och sök efter din maskin.

Obs: Vänster och höger sida på maskinen är lika med förarens vänstra respektive högra sida vid normal körning.

Rekommenderat underhåll

Underhållsintervall	Underhållsförfarande
Varje användning eller dagligen	<ul style="list-style-type: none">• Rengör sugfiltret.• Byt tryckfiltret.• Kontrollera tankkremarna.
Var 50:e timme	<ul style="list-style-type: none">• Smörj pumpen.
Var 100:e timme	<ul style="list-style-type: none">• Smörj smörjniplarna.• Smörj sprutramernas gångjärn.
Var 200:e timme	<ul style="list-style-type: none">• Kontrollera alla slangar och anslutningar för att se om de har skador och om de är ordentligt fastsatta.• Rengör flödesmätaren (oftare när slampulver används).
Var 400:e timme	<ul style="list-style-type: none">• Kontrollera o-ringarna i ventilenheterna och byt ut dem vid behov.• Byt sugfiltret.• Byt tryckfiltret.• Kontrollera pumpmembranet och byt ut det vid behov.• Kontrollera pumpens backventiler och byt ut dem vid behov.• Kontrollera nylonsvängbussningarna.
Årligen	<ul style="list-style-type: none">• Spola grässprutan med rent vatten.• Kalibrera omrörningsöverströmningsventilen.

Viktigt: Ytterligare information om underhållsrutiner finns i *bruksanvisningen* till din maskin och *bruksanvisningen* till motorn.

Kontrollista för dagligt underhåll

Kopiera sidan och använd den regelbundet.

Kontrollpunkt	Vecka:						
	Mån.	Tis.	Ons.	Tors.	Fre.	Lör.	Sön.
Kontrollera bromsen och parkeringsbromsen.							
Kontrollera växelväljaren/neutralläget.							
Kontrollera bränslenivån.							
Kontrollera motoroljenivån innan du fyller på tanken.							
Kontrollera motoroljenivån innan du fyller på tanken.							
Kontrollera luftfiltret innan du fyller på tanken.							
Kontrollera motorns kylfläktblad innan du fyller på tanken.							
Undersök ovanliga motorljud.							
Kontrollera ovanliga driftljud.							
Kontrollera däcktrycket.							
Undersök om systemet har oljeläckor.							
Kontrollera instrumentfunktionen.							
Kontrollera gaspedaldriften.							
Rengör sugfiltret.							
Kontrollera hjulskränkningen.							
Smörj alla smörjnipplar. ¹							
Måla i skadad lack.							

¹Omedelbart efter varje tvätt, oavsett intervallet i listan.

Anteckningar om särskilda problem

Kontrollen utförd av:		
Arti- kel	Datum	Information
1		
2		
3		
4		
5		
6		
7		
8		
9		
10		

⚠ VAR FÖRSIKTIG

Om du lämnar nyckeln i tändningslåset kan någon råka starta motorn av misstag och skada dig eller andra kringstående allvarligt.

Ta ut nyckeln ur tändningslåset och koppla bort minuskabeln från batteriet innan du påbörjar något underhåll. För batterikabeln åt sidan så att den inte oavsiktligt kommer i kontakt med batteripolen.

Förberedelser för underhåll

Komma åt maskinen

Lyfta upp tanken

⚠ FARA

Sprutans tank innebär en risk p.g.a. lagrad energi. Om den inte hålls fast ordentligt vid montering eller demontering av enheten kan den komma i rörelse eller falla och skada dig eller kringstående.

Använd remmar och travers/lyft för att stötta upp sprutans tank under montering, demontering eller underhåll när du avlägsnar fästbeslagen.

Du kan höja upp tankenheten för att komma åt motorn och andra interna komponenter. Luta sprutrampsförlängningen framåt för att fördela vikten jämnt.

1. Töm spruttanken.
2. Parkera fordonet på ett plant underlag.
3. Använd sprutrampsomkopplarna för att lyfta upp sprutrampsförlängningen till cirka 45 grader.
4. Koppla in parkeringsbromsen, stäng av motorn och ta ut nyckeln.
5. Ta bort säkerhetsbultarna från plattformens framkant (Figur 96).

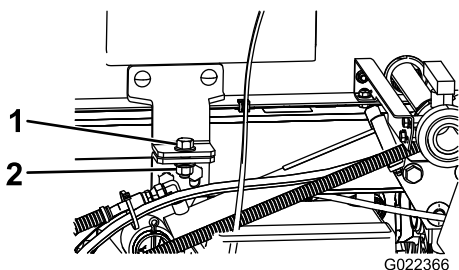

Figur 96

1. Skruv (½ x 1½ tum)
2. Låsmutter (½ tum)

6. Fäll sprutrampsförlängningarna framåt, längs tankenheten, för att fördela vikten jämnare och förhindra att den tippas bakåt.
7. Höj upp tankplattformen tills lyftcylindrarna är helt utdragna.
8. Ta loss flakstödet från förvaringsfästena baktill på vältskyddspanelen (Figur 97).

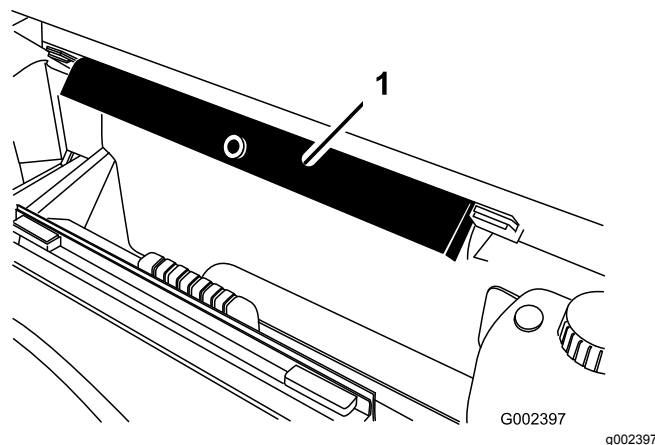

Figur 97

1. Flakstöd

9. Tryck fast flakstödet på cylinderstaven och kontrollera att stödets ändar vilar på

cylindertrumman och på stavänden på lyftcylindern (Figur 98).

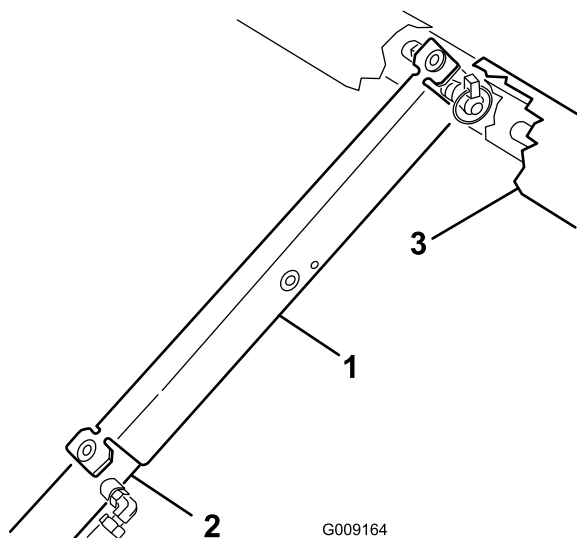

Figur 98

1. Flakstöd
2. Cylindertrumma
3. Flak

Sänka ned tankplattformen

1. När du är redo att sänka tankenheten tar du av flakstödet från cylindern och för in det i fästena baktill på vältskyddets panel.

Viktigt: Försök inte sänka tankplattformen medan flakstödet är monterat på cylindern.

2. Dra tillbaka lyftcylindrarna och sänk försiktigt ned tanken till ramen.
3. Montera de två fästbultarna och fästbeslagen så att tankplattformen hålls fast.
4. Fäll sprutrampsförlängningarna bakåt till utsträckt läge.
5. Använd sprutrampsomkopplarna för att lyfta upp sprutrampsförlängningarna till TRANSPORTLÄGET.

Smörjning

Smörja sprutsystemet

Serviceintervall: Var 100:e timme

Smörj samtliga lager och bussningar var 100:e timme eller en gång per år, beroende på vilket som inträffar först.

Typ av fett: Nr 2 på litiumbas

1. Torka av smörjnippeln så att okända partiklar inte kan leta sig in i lagren eller bussningarna.
2. Pumpa in fett i lagren eller bussningarna.
3. Torka av överflödigt fett.

Smörja sprutpumpen

Serviceintervall: Var 50:e timme

Typ av fett: Mobil XHP 461

1. Leta upp smörjnippelarna på sprutpumpen.

Obs: Pumpen sitter på maskinens bakre del.

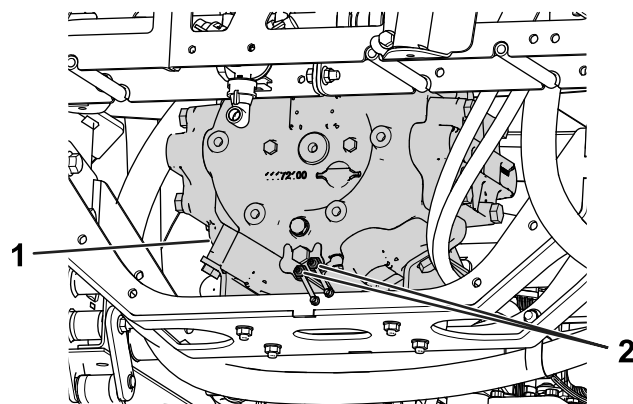

Figur 99

1. Sprutpump
2. Smörjnippel

2. Torka av de två fjärrsmörjnippelarna.
3. Pumpa in fett i fjärrsmörjnippelarna.
4. Torka av överflödigt fett.

Smörja sprutrampernas gångjärn

Serviceintervall: Var 100:e timme

Viktigt: Om du tvättar sprutrampens gångjärn med vatten ska allt vatten och skräp avlägsnas från gångjärnet och nytt smörjfett påföras.

Typ av fett: Nr 2 på litumbas

1. Torka av smörjnippelarna så att okända partiklar inte kan leta sig in i lagren eller bussningarna.
2. Pumpa in fett i lagret eller bussningen vid varje nippel [Figur 100](#).

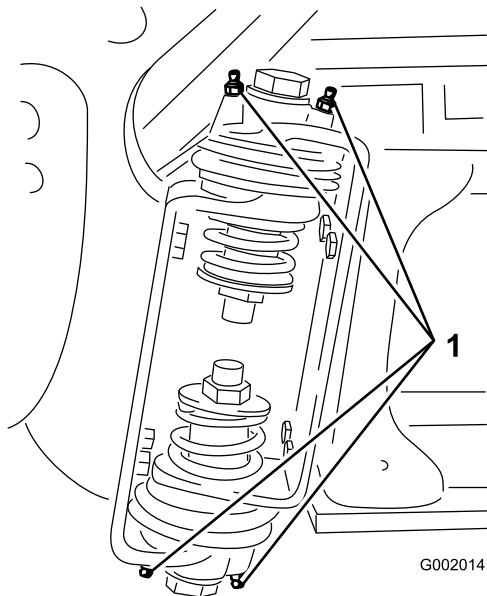

Figur 100
Höger sprutramp

1. Smörjnippel

3. Torka av överflödigt fett.
4. Upprepa proceduren med varje svängtapp på sprutramperna.

Underhålla sprutsystemet

⚠ VARNING

De kemiska substanser som används i sprutsystemet kan vara farliga och giftiga för dig, kringstående, djur, växter, jorden och annan egendom.

- Läs och följ noga varningsetiketterna och säkerhetsdatabladerna för alla kemikalier som används, och använd skydd i enlighet med kemikalietylverkarnas rekommendationer. Se till att så lite som möjligt av huden är bar när du använder kemikalier. Använd lämplig personskyddsutrustning (PPE) som skyddar om du skulle komma i kontakt med kemikalier. Personlig skyddsutrustning inkluderar:
 - skyddsglasögon och/eller ansiktsmask
 - andningsskydd eller filtermask
 - kemikaliebeständiga handskar
 - gummistövlar eller andra rejäla skor
 - hörselskydd
 - rena extrakläder, tvål och pappershanddukar nära till hands, i fall kemikalier skulle råka spillas ut.
- Tänk på att mer än 1 kemikalie kan förekomma och att information om varje enskild kemikalie måste bedömas.
- Använd aldrig sprutsystemet om informationen inte finns tillgänglig!
- Innan du börjar arbeta med ett sprutsystem måste du kontrollera att systemet har sköljts ur tre gånger och neutraliserats enligt kemikalietylverkarens rekommendationer, samt att alla ventiler har genomgått sköljcykeln tre gånger.
- Kontrollera att det finns rinnande vatten och tvål i närheten och tvätta omedelbart bort alla kemikalier efter kontakt med huden.

Kontrollera slangarna

Serviceintervall: Var 200:e timme

Var 400:e timme/Årligen (beroende på vilket som inträffar först)

Undersök alla slangar i sprutsystemet för att se om de har några sprickor, läckor eller andra skador. Kontrollera samtidigt anslutningar och nipplar i samma syfte. Byt ut skadade slangar och nipplar.

Byta ut sugfiltret

Serviceintervall: Var 400:e timme

Obs: Identifiera rätt nätstorlek för sugfiltret som behövs för arbetet. Se [Välja ett sugfilter \(sida 62\)](#).

1. Ställ maskinen på ett plant underlag, koppla in parkeringsbromsen, stäng av pumpen, stäng av motorn och ta ur nyckeln.
2. Ta bort hållaren som fäster slangnippeln på den stora slangen och filterkåpan på tankens ovasida ([Figur 101](#)).

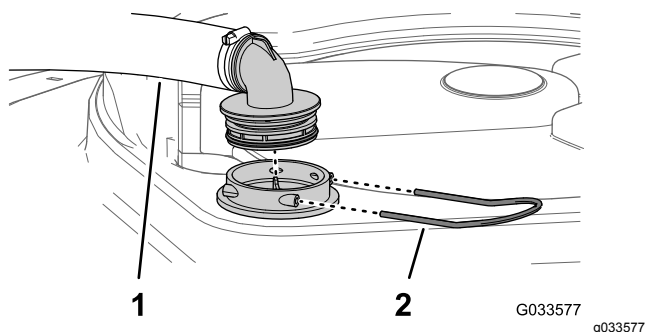

Figur 101

1. Sugslang
2. Hållare

3. Ta bort slangen och slangnippeln från filterkåpan ([Figur 101](#)).
4. Ta bort det gamla sugfiltret från filterkåpan i tanken ([Figur 102](#)).

Obs: Släng det gamla filtret.

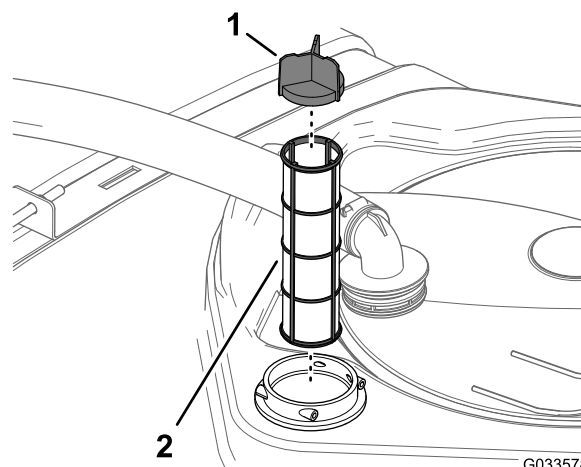

G033578

g033578

Figur 102

1. Filtrets blad
2. Sugfilter

5. Montera det nya sugfiltret i filterkåpan.

Obs: Se till att filtret sitter ordentligt på plats.

6. Rikta in slangen och slangnippeln med filterkåpan på tankens ovasida och säkra nippeln och kåpan med hållaren som du tog bort i steg 2.

Byta tryckfiltret

Serviceintervall: Var 400:e timme

Obs: Identifiera rätt nätstorlek för tryckfiltret som behövs för arbetet. Se [Välja ett tryckfilter \(sida 63\)](#).

1. Ställ maskinen på ett plant underlag, koppla in parkeringsbromsen, stäng av sprutpumpen, stäng av motorn och ta ur nyckeln.
2. Placera ett kärl under tryckfiltret ([Figur 103](#)).

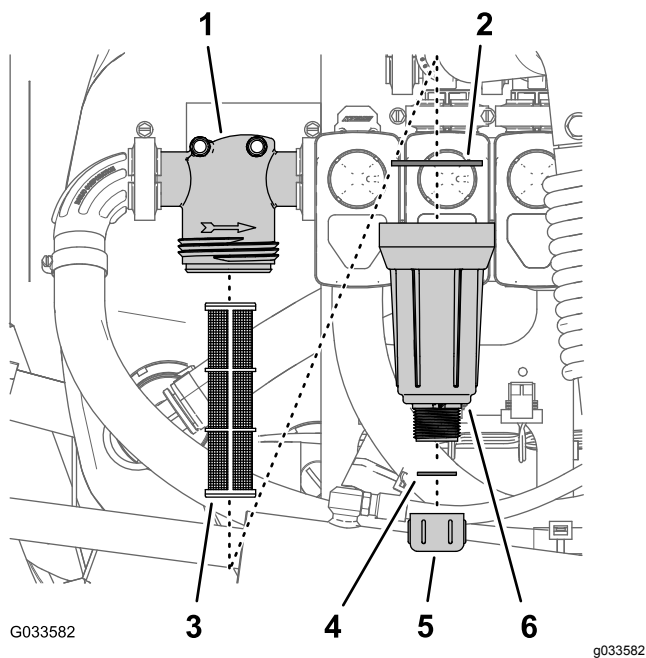

Figur 103

- | | |
|--------------------|--------------------------------|
| 1. Filterhuvud | 4. Packning (avtappningsplugg) |
| 2. Packning (skål) | 5. Avtappningslock |
| 3. Filter | 6. Skål |

3. Vrid avtappningslocket motsols och ta bort det från tryckfiltrets skål (Figur 103).

Obs: Låt skålen tömmas helt.

4. Vrid skålen motsols och ta bort filterhuvudet (Figur 103).

5. Ta bort det gamla tryckfiltret (Figur 103).

Obs: Kasta det gamla filtret.

6. Kontrollera att avtappningspluggens packning (sitter på insidan av skålen) och skålens packning (sitter på filterhuvudets insida) inte är slitna eller skadade (Figur 103).

Obs: Byt ut pluggens och/eller skålens packningar om de är skadade eller slitna.

7. Montera det nya tryckfiltret i filterhuvudet (Figur 103).

Obs: Kontrollera att filtret sitter ordentligt i filterhuvudet.

8. Montera skålen på filterhuvudet och dra åt för hand (Figur 103).

9. Sätt på avtappningslocket på skruvförbindningen i skålens botten och skruva åt det för hand (Figur 103).

Byta ut munstycksfiltret

Obs: Identifiera rätt nätstorlek för munstycksfiltret som behövs för arbetet. Se [Välja ett munstycksspetsfilter \(tillval\) \(sida 64\)](#).

1. Ställ maskinen på ett plant underlag, koppla in parkeringsbromsen, stäng av sprutpumpen, stäng av motorn och ta ur nyckeln.
2. Ta bort munstycket från spruttornet (Figur 104).

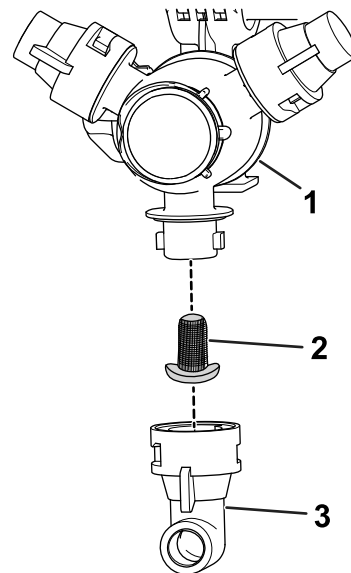

Figur 104

- | | |
|--------------------|--------------|
| 1. Spruttorn | 3. Munstycke |
| 2. Munstycksfilter | |

3. Ta bort det gamla munstycksfiltret (Figur 104).

Obs: Släng det gamla filtret.

4. Montera det nya munstycksfiltret (Figur 104).

Obs: Se till att filtret sitter ordentligt på plats.

5. Montera munstycket på spruttornet (Figur 104).

Kontrollera sprutans pump

Serviceintervall: Var 400:e timme/Årligen (beroende på vilket som inträffar först)—Kontrollera pumpmembranet och byt ut det vid behov. (kontakta en auktoriserad Toro-återförsäljare).

Var 400:e timme/Årligen (beroende på vilket som inträffar först)—Kontrollera pumpens backventiler och byt ut dem vid behov. (kontakta en auktoriserad Toro-återförsäljare).

Obs: Nedanstående maskinkomponenter anses vara slitdelar och täcks inte av den garanti som gäller för maskinen, förutom vid tillverkningsdefekter.

Låt en auktoriserad Toro-återförsäljare kontrollera att följande inre pumpkomponenter inte är skadade:

- Pumpmembranet.
- Pumpens backventilenheter.

Byt ut komponenter vid behov.

Justera sprutramperna så att de står plant

Följande rutin kan användas vid justering av stoppen på mittrampen i syfte att hålla de vänstra och högra sprutramperna på samma nivå:

1. Fäll ut sprutramperna till sprutläget.
2. Ta bort saxpinnen från svängtappen (Figur 105).

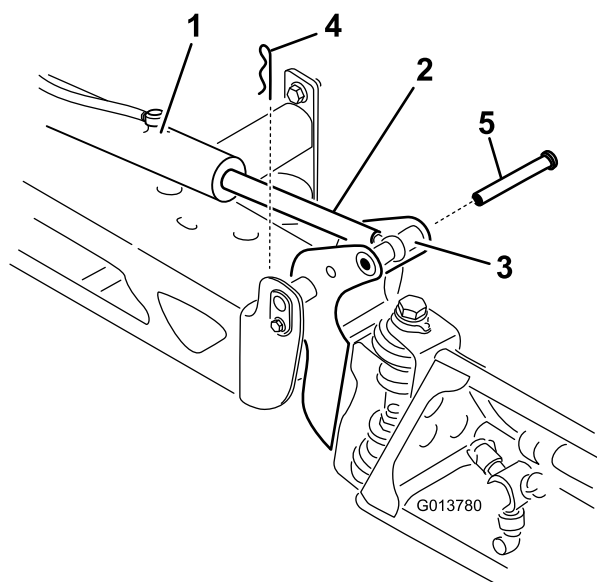

Figur 105

- | | |
|-----------------------------------|-------------|
| 1. Manövreringsorgan | 4. Saxpinne |
| 2. Manövreringsstång | 5. Tapp |
| 3. Sprutrampens svängtappshållare | |

3. Höj sprutrampen, ta bort tappen (Figur 105) och sänk därefter långsamt sprutrampen till marken.
4. Undersök om tappen har några skador, och byt ut den om det behövs.
5. Använd en skiftnyckel på manövreringsstångens platta sidor för att hålla fast den och lossa sedan kontramuttern så att du kan reglera öglestången (Figur 106).

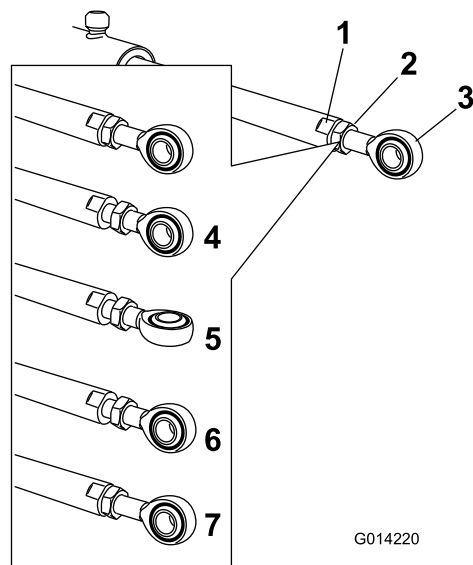

Figur 106

- | | |
|-------------------------------------|--|
| 1. Platt del av manövreringsstången | 5. Ögla som reglerats |
| 2. Kontramutter | 6. Ögla i monteringsläge |
| 3. Ögla | 7. Kontramutter som dragits åt för att låsa fast det nya läget |
| 4. Kontramutter som lossats | |

6. Vrid öglestången i manövreringsstången för att förkorta eller förlänga det utökade manövreringsorganet till önskat läge (Figur 106).

Obs: Du måste vrida öglestången ett halvt eller helt varv för att kunna montera stängens på sprutan.

7. När de önskade lägena har erhållits drar du åt kontramuttern för att fästa manövreringsorganet och öglestången.
8. Höj upp sprutrampen så att svängleden kommer i nivå med manövreringsstången.
9. Håll i sprutrampen och för in tappen genom både svängleden och manövreringsstången på sprutrampen (Figur 105).
10. När tappen sitter på plats släpper du sprutrampen och säkrar tappen med saxpinnen som togs bort tidigare.
11. Upprepa vid behov proceduren för alla manövreringsstänger.

Kontrollera nylonsvängbussningarna

Serviceintervall: Var 400:e timme/Årligen (beroende på vilket som inträffar först)

1. Ställ maskinen på ett plant underlag, koppla in parkeringsbromsen, stäng av pumpen, stäng av motorn och ta ur nyckeln.
2. Fäll ut sprutramperna till sprutläget och stöd dem med hjälp av stöd eller remmar från en hiss.
3. När sprutrampens vikt hålls upp tar du bort bulten och muttern som fäster svängtappen på sprutrampsenheten (Figur 107).

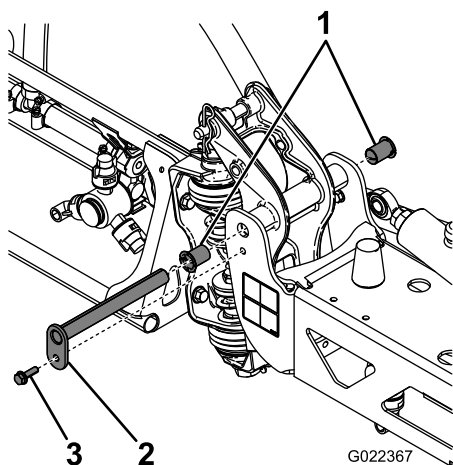

Figur 107

- | | |
|--------------------|----------|
| 1. Nylonbussningar | 3. Skruv |
| 2. Svängtapp | |

4. Ta bort svängtappen.
5. Ta bort sprutrampen och tappfästet från mittramen för att komma åt nylonbussningarna.
6. Ta bort nylonbussningarna från fram- och baksidan på tappfästet och undersök dem (Figur 107).

Obs: Byt ut skadade bussningar.

7. Påför en mindre mängd olja på nylonbussningarna och sätt tillbaka dem i tappfästet.
8. Montera sprutrampen och tappfästsensheten på mittramen, och se till att hålen kommer i höjd med varandra (Figur 107).
9. Sätt tillbaka svängtappen och fäst den med skruven och muttern som togs bort tidigare.

Upprepa proceduren med varje sprutramp.

Rengöring

Rengöra flödesmätaren

Serviceintervall: Var 200:e timme/Årligen (beroende på vilket som inträffar först) (oftare när slampulver används).

1. Skölj och töm hela sprutsystemet ordentligt.
2. Ta bort flödesmätaren från sprutan och spola den med rent vatten.
3. Ta bort fästingen på uppströmssidan (Figur 108).

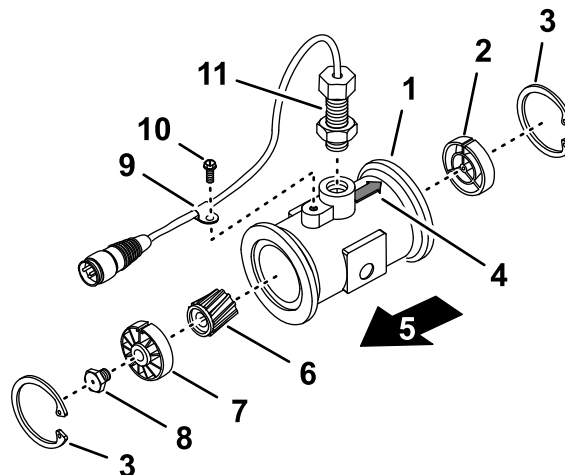

Figur 108

- | | |
|--|--|
| 1. Fläns (flödesmätarens stomme) | 7. Uppströms nav och lager (med kilspåret uppåt) |
| 2. Nedströms nav (med kilspåret uppåt) | 8. Turbintapp |
| 3. Fästing | 9. Kablageklämma |
| 4. Nedströms pil (flödesmätarens stomme) | 10. Flänsskruv |
| 5. Uppströms | 11. Givaranordning |
| 6. Rotor/magnet | |

4. Rengör turbinen och turbinnavet för att ta bort metallspån och eventuellt slampulver.
5. Kontrollera att turbinbladen inte är slitna.

Obs: Håll turbinen i handen och snurra den. Den ska snurra fritt och inte sakta sig särskilt mycket. Byt i annat fall ut den.

6. Montera flödesmätaren.
7. Använd en luftstråle med lågt tryck (0,34 bar) för att säkerställa att turbinen snurrar fritt.

Obs: Om den inte gör det lossar du den sexkantiga tappen längst ned i turbinnavet 1/16 varv tills turbinen snurrar fritt.

Rengöra grässprutans ventiler

- Se följande avsnitt om att rengöra sprutmängdsventilen:
 1. [Ta bort ventilens manövreringsorgan \(sida 75\)](#)
 2. [Ta bort grenrörsventilen för sprutmängd \(sida 76\)](#)
 3. [Rengöra grenrörsventilen \(sida 80\)](#)
 4. [Montera grenrörsventilen \(sida 81\)](#)
 5. [Montera grenrörsventilen för sprutmängd \(sida 82\)](#)
 6. [Montera ventilens manövreringsorgan \(sida 85\)](#)
- Se följande avsnitt om att rengöra omrörningsventilen:
 1. [Ta bort ventilens manövreringsorgan \(sida 75\)](#)
 2. [Ta bort omrörningsventilens grenrör \(sida 77\)](#)
 3. [Rengöra grenrörsventilen \(sida 80\)](#)
 4. [Montera grenrörsventilen \(sida 81\)](#)
 5. [Montera omrörningsventilens grenrör \(sida 82\)](#)
 6. [Montera ventilens manövreringsorgan \(sida 85\)](#)
- Se följande avsnitt om att rengöra huvudsprutramventilen:
 1. [Ta bort ventilens manövreringsorgan \(sida 75\)](#)
 2. [Ta bort huvudsprutramventilens grenrör \(sida 78\)](#)
 3. [Rengöra grenrörsventilen \(sida 80\)](#)
 4. [Montera grenrörsventilen \(sida 81\)](#)
 5. [Montera huvudsprutramventilens grenrör \(sida 83\)](#)
 6. [Montera ventilens manövreringsorgan \(sida 85\)](#)
- Se följande avsnitt om att rengöra de tre sektionsventilerna:
 1. [Ta bort ventilens manövreringsorgan \(sida 75\)](#)
 2. [Ta bort sektionsventilens grenrör \(sida 79\)](#)
 3. [Rengöra grenrörsventilen \(sida 80\)](#)
 4. [Montera grenrörsventilen \(sida 81\)](#)

5. [Montera sektionsventilens grenrör \(sida 84\)](#)
6. [Montera ventilens manövreringsorgan \(sida 85\)](#)

Ta bort ventilens manövreringsorgan

1. Ställ maskinen på ett plant underlag, koppla in parkeringsbromsen, stäng av pumpen, stäng av motorn och ta ur nyckeln.
2. Ta bort kontakten med tre stift till ventilens manövreringsorgan från kontakten med tre uttag på grässprutans kablage.
3. Ta bort hållaren som fäster manövreringsorganet vid sprutmängdsventilens grenrör, omrörningsventilen, huvudsprutramventilen eller sprutrampssektionens ventil ([Figur 109](#)).

Obs: Kläm ihop hållarens två ben samtidigt som du trycker ned den.

Obs: Spara manövreringsorganet och hållaren för montering i [Montera ventilens manövreringsorgan \(sida 85\)](#).

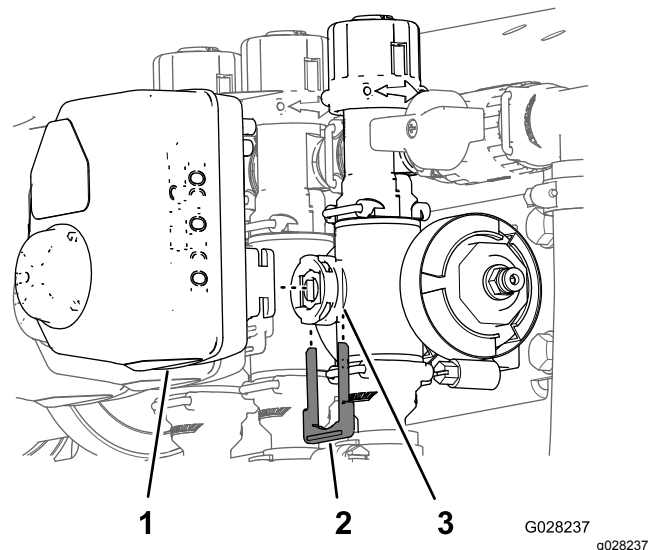

Figur 109

Manövreringsorgan för sektionsventil visas (manövreringsorganet för omrörningsventilen är liknande)

1. Ventilens manövreringsorgan (sektionsventil visas på bilden)
2. Hållare
3. Skaftport
4. Ta bort manövreringsorganet från grenrörsventilen.

Ta bort grenrörsventilen för sprutmängd

1. Ta bort de två flänsslämmorna och packningarna som fäster sprutmängdsventilens grenrör (Figur 110) vid tryckfiltret och omrörningsventilen.

Obs: Spara flänsslämmorna och packningarna för montering i [Montera grenrörsventilen för sprutmängd](#) (sida 82).

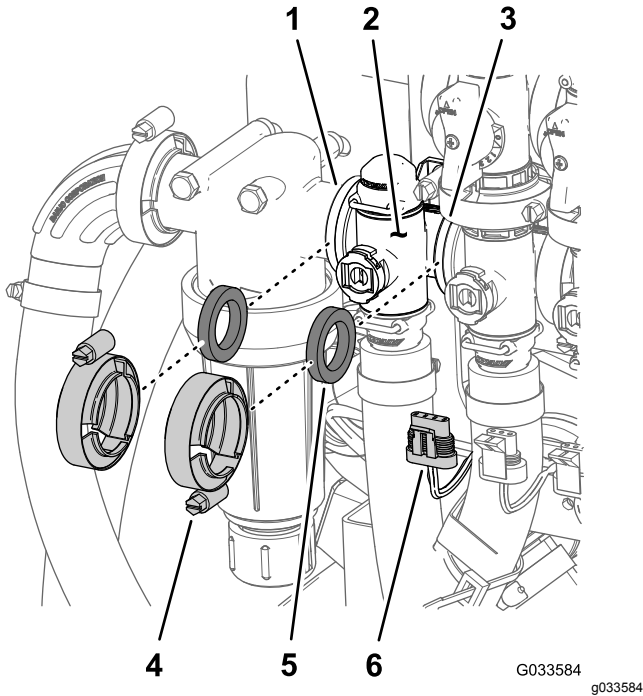

Figur 110

- | | |
|--------------------------------|--|
| 1. Fläns (tryckfilterhuvud) | 4. Flänsslämma |
| 2. Grenrör (sprutmängdsventil) | 5. Packning |
| 3. Fläns (omrörningsventil) | 6. Kontakt med tre stift (ventilens manövreringsorgan – sprutmängdsventil) |

2. Ta bort hållaren som fäster utloppskopplingen vid sprutmängdsventilens grenrörskoppling (Figur 111).

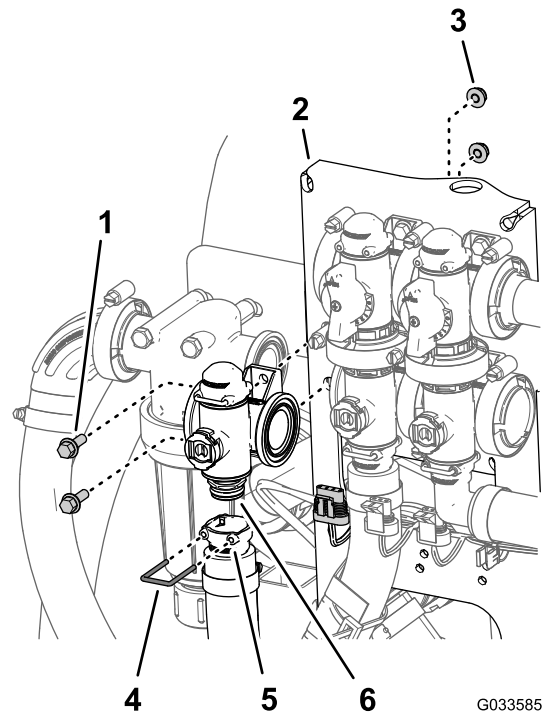

Figur 111

- | | |
|---|---|
| 1. Flänsskruv ($\frac{1}{4} \times \frac{3}{4}$ tum) | 4. Hållare |
| 2. Ventilfäste | 5. Sockel (utloppskoppling) |
| 3. Flänslåsmutter ($\frac{1}{4}$ tum) | 6. Koppling (grenrör–sprutmängdsventil) |

3. Ta bort de två flänsskruvar ($\frac{1}{4} \times \frac{3}{4}$ tum) och två flänslåsmuttrar ($\frac{1}{4}$ tum) som fäster sprutmängdsventilen vid ventilmonteringen, och ta sedan bort ventilgrenröret från maskinen (Figur 111).

Obs: Vid behov kan tryckfilterhuvudets monteringsdelar lossas för att underlätta borttagningen av sprutmängdsventilen.

Obs: Spara flänsskruvarna, flänslåsmuttrarna och hållaren för montering i [Montera grenrörsventilen för sprutmängd](#) (sida 82).

Ta bort omrörningsventilens grenrör

1. Ta bort de tre flänsklämmor och tre packningar som fäster omrörningsventilens grenrör (Figur 112) vid omrörningsöverströmingsventilen, sprutmängdsventilen och huvudsprutrampentilen.

Obs: Spara flänsklämmorna och packningarna för montering i [Montera omrörningsventilens grenrör](#) (sida 82).

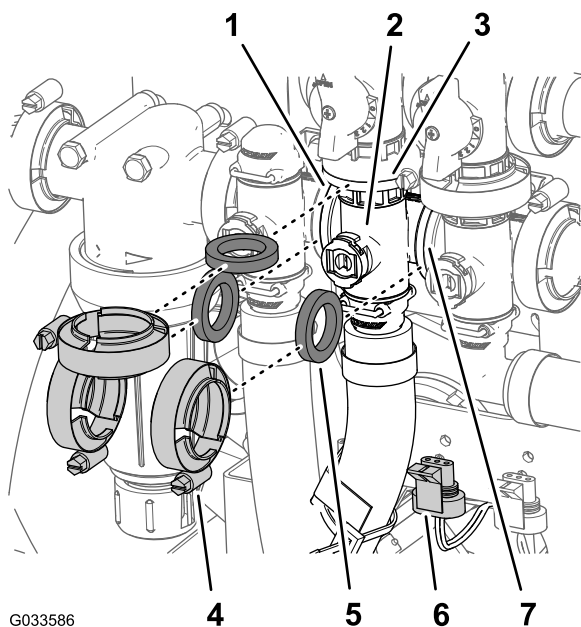

Figur 112

- | | |
|---|---|
| 1. Fläns (tryckfilterhuvud) | 5. Packning |
| 2. Grenrör (omrörningsventil) | 6. Kontakt med tre stift (ventilens manövreringsorgan – omrörningsventil) |
| 3. Fläns (överströmingsventil – omrörningsventil) | 7. Fläns (sprutrampentens huvudventil) |
| 4. Flänsklämma | |

2. Ta bort hållaren som fäster snabbkopplingsuttaget vid omrörningsventilens grenrörssnabbkoppling (Figur 113).

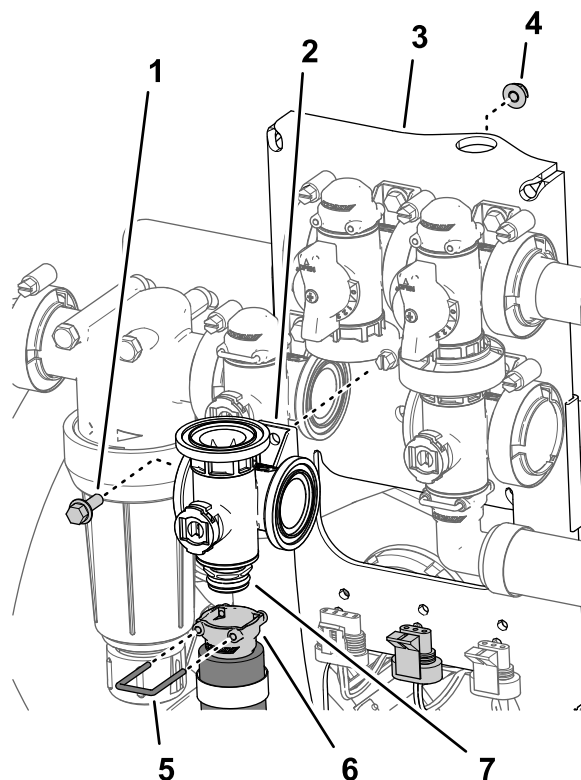

Figur 113

- | | |
|---|-----------------------------|
| 1. Flänsskruv ($\frac{1}{4} \times \frac{3}{4}$ tum) | 5. Hållare |
| 2. Grenrörsventil (omrörningsventil) | 6. Snabbkoppling (uttag) |
| 3. Ventilfäste | 7. Snabbkoppling (koppling) |
| 4. Flänslåsmutter ($\frac{1}{4}$ tum) | |

3. Ta bort flänsskruven ($\frac{1}{4} \times \frac{3}{4}$ tum) och flänslåsmuttern ($\frac{1}{4}$ tum) som fäster omrörningsventilen vid ventilfästet, och ta sedan bort ventilgrenröret från maskinen (Figur 113).

Obs: Spara flänsskruven, flänslåsmuttern och hållaren för montering i [Montera omrörningsventilens grenrör](#) (sida 82).

Ta bort huvudsprutrampentilens grenrör

1. Ta bort flänslämmorna och packningarna som fäster huvudsprutrampentilens grenrör (Figur 114) vid huvudsprutrampentens överströmingsventil, omrörningsventilen och det 90-gradiga vinkelröret med fläns (vid änden av flödesmätarens slang).

Obs: Spara flänslämmorna och packningarna för montering i [Montera huvudsprutrampentilens grenrör \(sida 83\)](#).

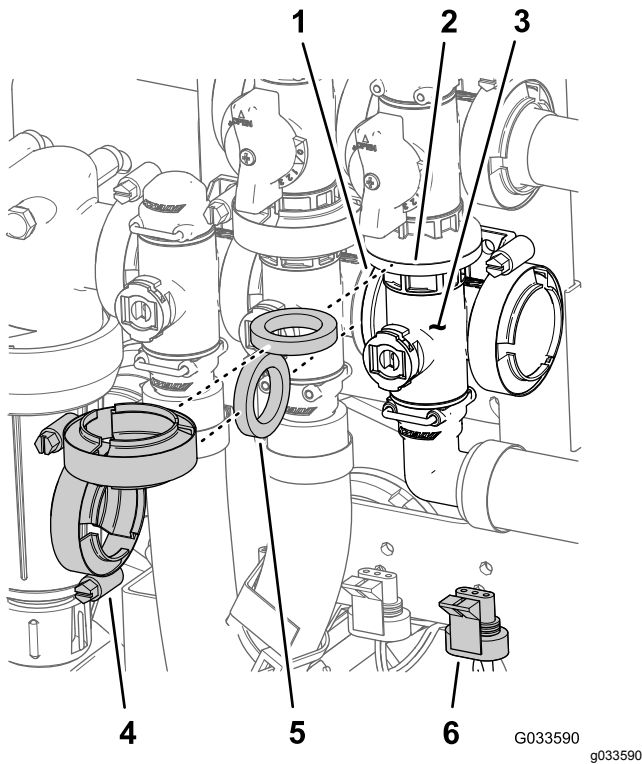

Figur 114

- | | |
|--|--|
| 1. Fläns (omrörningsventil) | 4. Flänslämma |
| 2. Fläns (överströmingsventil – huvudsprutrampentil) | 5. Packning |
| 3. Grenrör (huvudsprutrampentil) | 6. Kontakt med tre stift (ventilens manövreringsorgan – huvudsprutrampentil) |

2. Ta bort hållaren som fäster den 90-gradiga utloppskopplingen vid huvudsprutrampentilens grenrörskoppling (Figur 115).

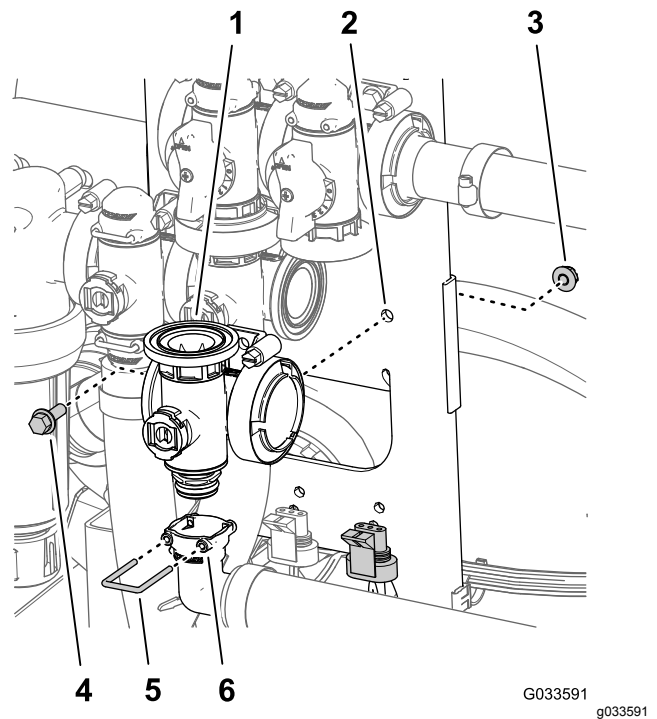

Figur 115

- | | |
|--|---|
| 1. Grenrör (huvudsprutrampentil) | 4. Flänsskruv ($\frac{1}{4} \times \frac{3}{4}$ tum) |
| 2. Ventilfäste | 5. Hållare |
| 3. Flänslåsmutter ($\frac{1}{4}$ tum) | 6. Sockel (90-gradig utloppskoppling) |

3. Ta bort flänsskruven ($\frac{1}{4} \times \frac{3}{4}$ tum) och flänslåsmuttern ($\frac{1}{4}$ tum) som fäster huvudsprutrampentilen vid ventilfästet, och ta sedan bort ventilgrenröret från maskinen (Figur 115).

Obs: Spara flänsskruven, flänslåsmuttern och hållaren för montering i [Montera huvudsprutrampentilens grenrör \(sida 83\)](#).

Ta bort sektionsventilens grenrör

1. Ta bort klämmor och packningar som fäster sektionsventilens grenrör ([Figur 116](#)) på sektionsventilen intill (om det är vänster sektionsventil) och reducerkopplingen.

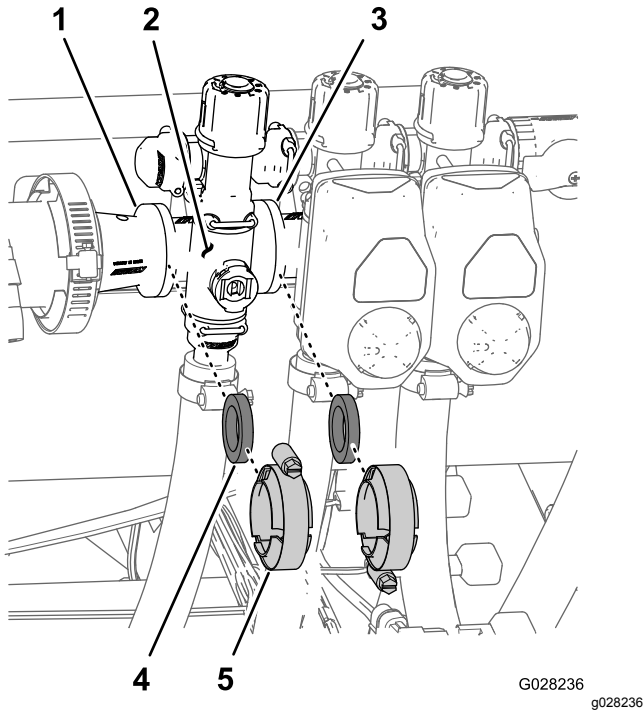

Figur 116

- | | |
|--|----------------|
| 1. Fläns (reducerkoppling) | 4. Packning |
| 2. Grenrör (sektionsventil) | 5. Flänsklämma |
| 3. Fläns (intelligande sektionsventil) | |

2. Ta bort hållarna som fäster utloppskopplingen vid sektionsventilens grenrör och ventilgrenröret vid överströmningskopplingen ([Figur 117](#)).

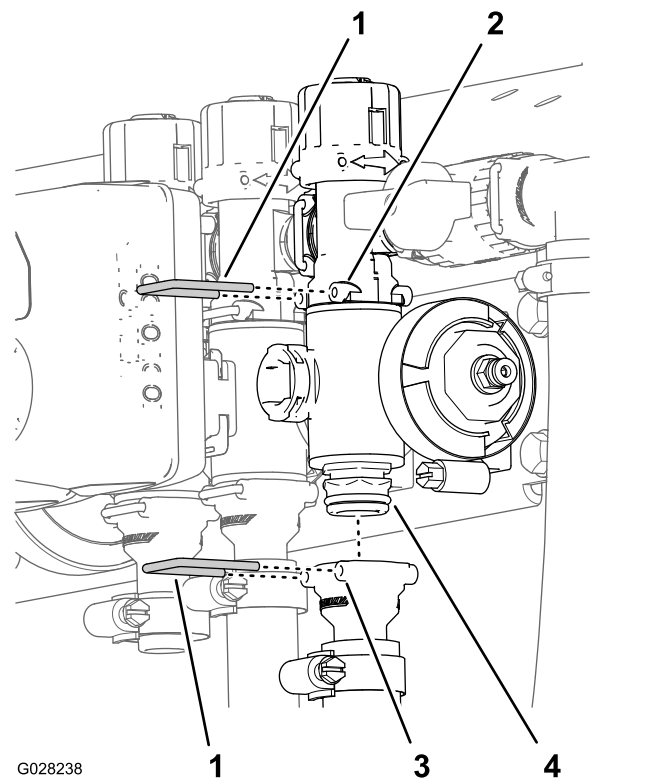

Figur 117

- | | |
|------------------------------------|-----------------------------|
| 1. Hållare | 3. Sockel (utloppskoppling) |
| 2. Sockel (överströmningskoppling) | 4. Grenrörsventil |

3. För den högra eller vänstra sprutrampssektionens ventil tar du bort flänsskruven och flänslåsmuttern som håller fast sektionsventilen vid ventilfästet, och sedan avlägsnar du ventilgrenröret från maskinen. För centersektionsventilen tar du bort sektionsventilens grenrör från maskinen ([Figur 118](#)).

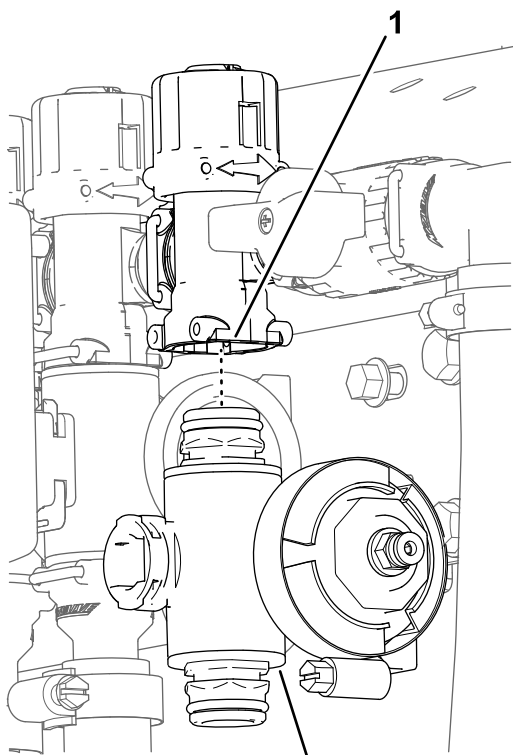

Figur 118

1. Överströmningskoppling 2. Sektionsventilens grenrör

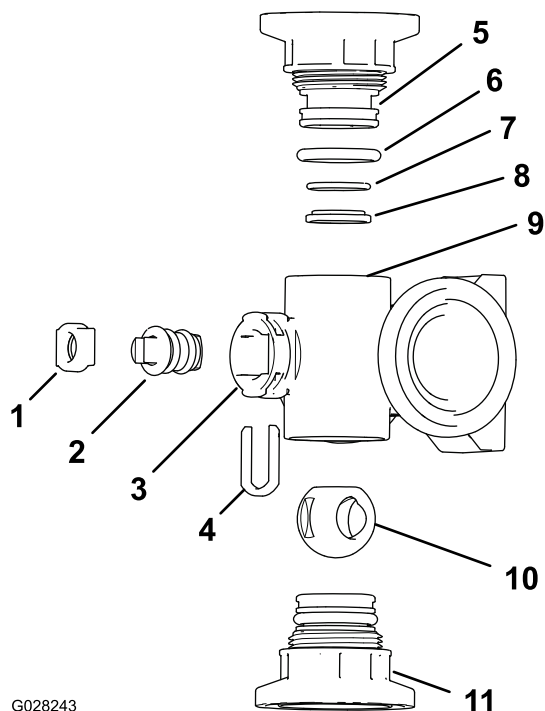

Figur 120

Omrörningsventilens grenrör

- | | |
|---|---|
| 1. Ventilskaftställare | 7. Bakre sätes-o-ring
(0,676 tum x 0,07 tum) |
| 2. Ventilskaft | 8. Ventilsets ring |
| 3. Skafthport | 9. Grenrörshus |
| 4. Skafstopphållare | 10. Kulventil |
| 5. Ändkåpens fäste | 11. Ändkåpens fäste |
| 6. Ändkåpens tätnings-o-ring
(0,796 tum x 0,139 tum) | |

Rengöra grenrörsventilen

1. Placera ventilskaftet så att ventilen är stängd (B i [Figur 119](#)).

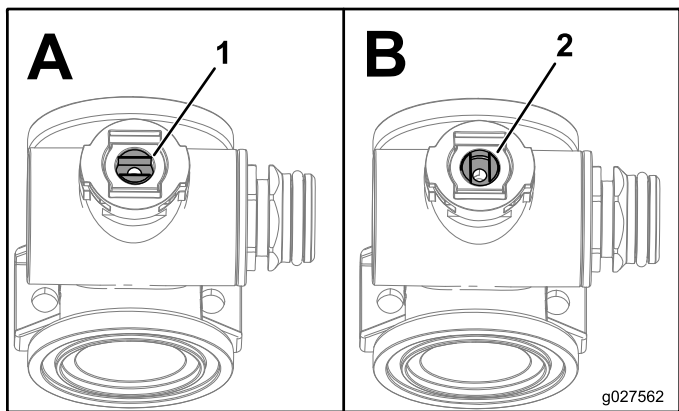

Figur 119

1. Öppen ventil 2. Stängd ventil

2. Ta bort ändkåpens två fästen från respektive ände av grenrörshuset ([Figur 120](#) och [Figur 121](#)).

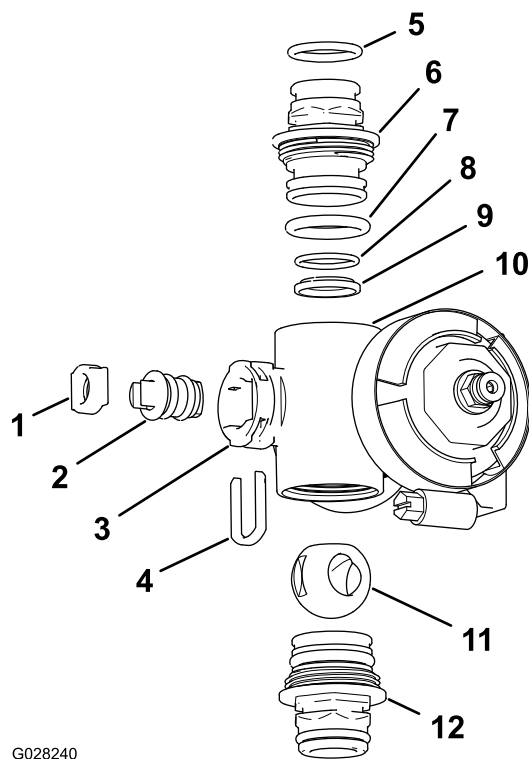

G028240

g028240

Figur 121

Sektionsventilens grenrör

- | | |
|--|--|
| 1. Ventilskaftsätet | 7. Ändkåpans o-ring (0,796 x 0,139 tum) |
| 2. Ventilskaftenheten | 8. Bakre sätes-o-ring (0,676 tum x 0,07 tum) |
| 3. Skaftport | 9. Kullager |
| 4. Ventilskaftthållare | 10. Grenrörshus |
| 5. Utloppsfästets o-ring (0,737 tum x 0,103 tum) | 11. Kulventil |
| 6. Koppling (grenrör) | 12. Kopplingsmontering (grenrör) |

3. Vrid ventilskaftet så att kulan är i öppet läge (Figur 119A).

Obs: När ventilskaftet är parallellt med ventilflödet glider kulan ut.

4. Ta bort ventilskaftthållaren från hålen i grenrörets skaftport (Figur 120 och Figur 121).
5. Ta bort ventilskaftthållaren och ventilskaftets säte från grenröret (Figur 120 och Figur 121).
6. Ta bort ventilskaftenheten inuti grenrörshuset (Figur 120 och Figur 121).
7. Rengör grenrörets insida och utsidan på kulventilen, ventilskaftet, skaftstoppet och ändkopplingarna.

Montera grenrörsventilen

1. Kontrollera att utloppskopplingens o-ringar (endast sektionventilens grenrör), ändkåpans o-ringar, bakre sätets o-ringar och kullagret inte är skadade eller slitna (Figur 120 och Figur 121).

Obs: Byt ut alla skadade eller slitna o-ringar och lager.

2. Stryk på smörjfett på ventilskaftet och montera det i ventilskaftsätet (Figur 120 och Figur 121).
3. Montera ventilskaftet och sätet på grenröret och fäst dem med ventilskaftthållaren (Figur 120 och Figur 121).
4. Kontrollera att bakre sätets O-ring och kullagret är inriktade och sitter ordentligt i ändkåpans fäste (Figur 120 och Figur 121).
5. Montera ändkåpans fästenhet på grenrörshuset tills flänsen på ändkåpans fäste vidrör grenrörshuset (Figur 120 och Figur 121), och vrid sedan ändkåpans fäste ytterligare ett åttiondels till ett kvarts varv.

Obs: Var försiktig så att du inte skadar änden på fästet.

6. Montera kulan i ventilhuset (Figur 122).

Obs: Ventilskaftet ska passa i kulans drivspår. Justera kulans position om ventilskaftet inte passar (Figur 122).

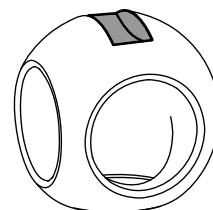
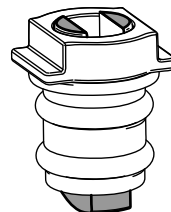

g027565

g027565

Figur 122

7. Vrid ventilskaftenheten så att ventilen är stängd (Figur 119B)
8. Upprepa steg 4 och 5 för den andra ändkåpans fästenhet.

Montera grenrörsventilen för sprutmängd

1. Rikta in en packning mellan flänsen på grenrörsventilen för sprutmängd och flänsen på tryckfilterhuvudet (Figur 123A).

Obs: Lossa tryckfiltrets monteringsdelar efter behov för att skapa spelrum.

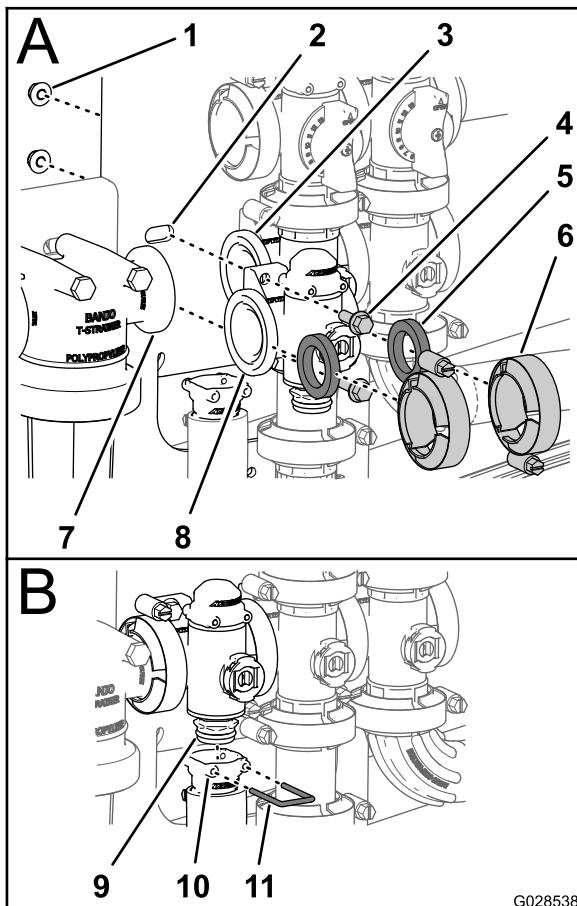

Figur 123

- | | | |
|-----------------------------|------------------------------|------------------------------|
| 1. Låsmutter (¼ tum) | 5. Packning | 9. Koppling (grenrörsventil) |
| 2. Ventilfäste | 6. Flänklämma | 10. Sockel (utloppskoppling) |
| 3. Fläns (omrörningsventil) | 7. Fläns (tryckfilterhuvud) | 11. Hållare |
| 4. Flänsskruv (¼ x ¾ tum) | 8. Fläns (sprutmängdsventil) | |

2. Montera grenröret för sprutmängdsventilen, packningen och tryckfilterhuvudet med en flänklämma och dra åt för hand (Figur 123A).
3. Rikta in en packning mellan flänsen på sprutmängdsventilen och flänsen på omrörningsventilens grenrör (Figur 123A).
4. Montera grenröret för sprutmängdsventilen, packningen och omrörningsventilens grenrör med en flänklämma och dra åt för hand (Figur 123A).

5. Montera sprutmängdsventilen på ventilfästet med de två flänsskruvar och två flänslåsmuttrar (Figur 123A) som du tog bort i steg 3 under **Ta bort grenrörsventilen för sprutmängd (sida 76)**. Dra åt skruven och muttern till mellan 10 och 12 Nm.
6. Montera utloppskopplingen på kopplingen längst ned på sprutmängdsventilens grenrör (Figur 123B).
7. Fäst kopplingens utloppskoppling genom att föra in en hållare i utloppskopplingens sockel (Figur 123B).
8. Om du lossade på tryckfilterhuvudets monteringsdelar drar du åt skruvarna och muttrarna till 10 och 12 Nm.

Montera omrörningsventilens grenrör

1. Rikta in flänsen på omrörningsventilens grenrör mot en packning och omrörningsöverströmningsventilens fläns (Figur 124).

Obs: Lossa huvudsprutrampentilens monteringsdelar efter behov för att skapa marginal.

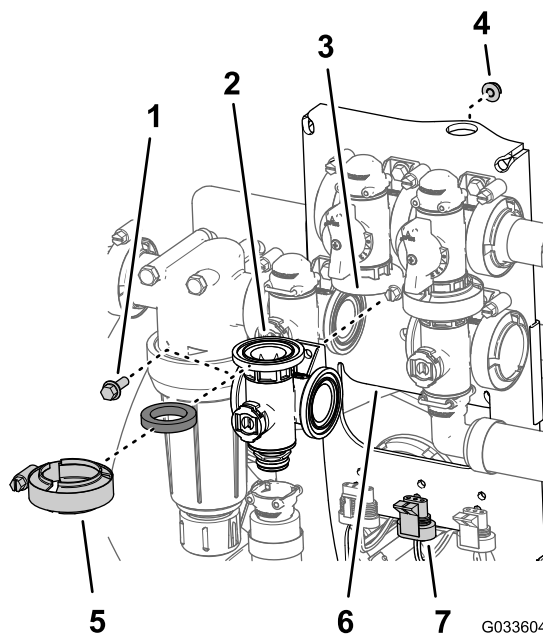

Figur 124

- | | |
|-------------------------------|---|
| 1. Flänsskruv (¼ x ¾ tum) | 5. Flänklämma |
| 2. Packning | 6. Ventilfäste |
| 3. Grenrör (omrörningsventil) | 7. Kontakt med tre stift (ventilens manövreringsorgan – omrörningsventil) |
| 4. Flänslåsmutter (¼ tum) | |

2. Montera omrörningsöverströmningsventilen, packningen och omrörningsventilens grenrör

med en flänsklämma och dra åt för hand (A i [Figur 125](#)).

- Rikta in en packning mellan flänsen på sprutmängdsventilen och flänsen på omrörningsventilens grenrör ([Figur 125A](#)).

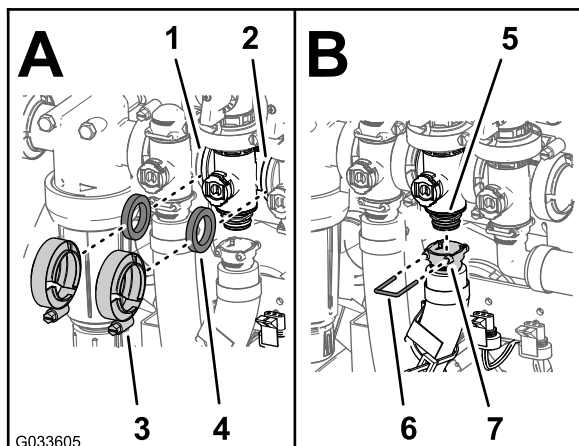

Figur 125

- | | |
|--------------------------------------|------------------------------|
| 1. Fläns (sprutmängdsventil) | 5. Koppling (grenrørsventil) |
| 2. Fläns (spruttrampens huvudventil) | 6. Sockel (utloppskoppling) |
| 3. Flänsklämma | 7. Hållare |
| 4. Packning | |

- Montera sprutmängdsventilen, packningen och omrörningsventilens grenrör med en flänsklämma och dra åt för hand ([Figur 125A](#))
- Rikta in en packning mellan flänsen på omrörningsventilens grenrör och huvudspruttrampventilen ([Figur 125A](#))
- Montera omrörningsventilens grenrör, packningen och huvudspruttrampventilen med en flänsklämma och dra åt för hand ([Figur 125A](#))
- Montera utloppskopplingen på kopplingen längst ned på omrörningsventilens grenrör ([Figur 125B](#))
- Fäst utloppskopplingen vid kopplingen genom att föra in en hållare i utloppskopplingens sockel ([Figur 125B](#))
- Montera omrörningsventilen på ventilfästet med flänsskruven och flänslåsmuttern ([Figur 124](#)) som du tog bort i steg 3 under [Ta bort omrörningsventilens grenrör \(sida 77\)](#). Dra åt skruven och muttern till mellan 10 och 12 Nm.
- Om du lossade på huvudspruttrampventilens monteringsdelar drar du åt skruven och muttern till 10 och 12 Nm.

Montera huvudspruttrampventilens grenrör

- Rikta in flänsen på huvudspruttrampventilens grenrör mot en packning och flänsen på huvudspruttrampens överströmningsventil ([Figur 126](#)).

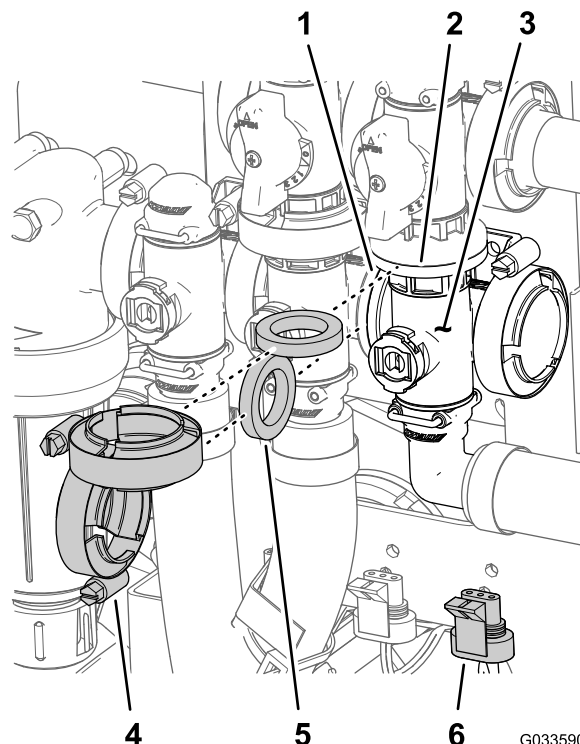

Figur 126

- | | |
|---|--|
| 1. Fläns (omrörningsventil) | 4. Flänsklämma |
| 2. Fläns (överströmningsventil – huvudspruttrampventil) | 5. Packning |
| 3. Grenrör (huvudspruttrampventil) | 6. Kontakt med tre stift (ventilens manövreringsorgan – huvudspruttrampventil) |

- Montera huvudspruttrampventilens grenrör, packningen och huvudspruttrampventilens överströmningsventil med en flänsklämma som dras åt för hand ([Figur 126](#)).
- Rikta in flänsen på huvudspruttrampventilens grenrör mot en packning och omrörningsventilens grenrör ([Figur 126](#)).
- Montera huvudspruttrampventilens grenrör, packningen och omrörningsventilens grenrör med en flänsklämma och dra åt för hand ([Figur 126](#))
- Rikta in den 90-gradiga utloppskopplingens sockel efter kopplingen längst ned på huvudspruttrampventilens grenrör ([Figur 127](#)).

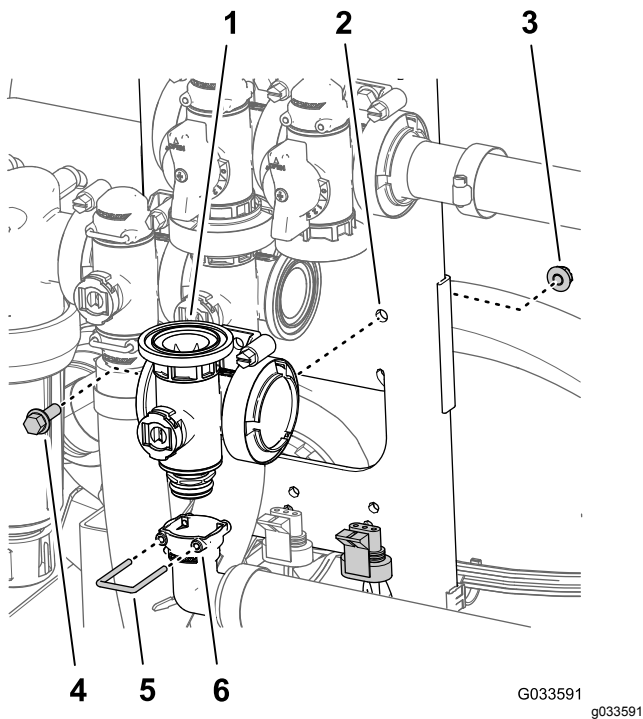

Figur 127

- | | |
|--|---|
| 1. Grenrör (huvudsprutram-ventil) | 4. Flänsskruv ($\frac{1}{4} \times \frac{3}{4}$ tum) |
| 2. Ventilfäste | 5. Hållare |
| 3. Flänslåsmutter ($\frac{1}{4}$ tum) | 6. Sockel (90-gradig utloppskoppling) |

6. Fäst kopplingens utloppskoppling genom att föra in en hållare i utloppskopplingens sockel (Figur 127).
7. Montera omrörningsventilen på ventilfästet med flänsskruven och flänslåsmuttern (Figur 126) som du tog bort i steg 3 under **Ta bort huvudsprutramventilens grenrör (sida 78)**. Dra åt skruven och muttern till mellan 10 och 12 Nm.

Montera sektionsventilens grenrör

1. Montera det övre fästet på grenrörsventilens ändkåpa på överströmningsskopplingen (A i Figur 128).

Obs: Lossa vid behov överströmningsskopplingens monteringsdelar för att skapa spelrum.

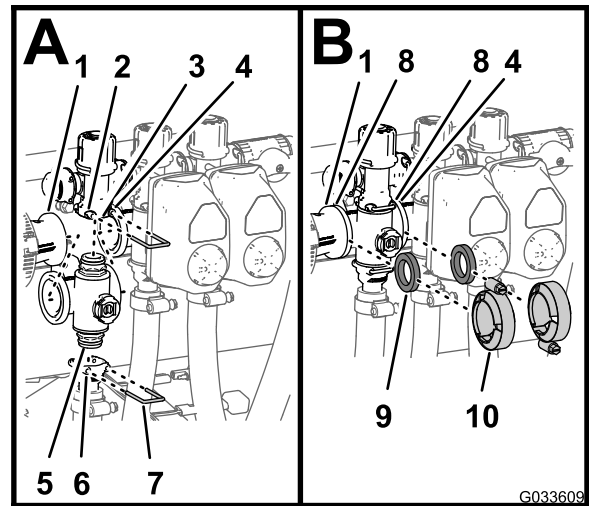

Figur 128

- | | |
|--|-------------------------------------|
| 1. Fläns (reducerkoppling) | 6. Sockel (utloppskoppling) |
| 2. Sockel (överströmningsskoppling) | 7. Hållare |
| 3. Överströmningsskoppling | 8. Fläns (grenrör – sektionsventil) |
| 4. Fläns (intelligande grenrör – omrörningsventil) | 9. Packning |
| 5. Ändkåpans fäste (grenrörsventil) | 10. Flänklämma (grenrörsventil) |

2. Fäst ändkåpans fäste på överströmningsskopplingen genom att föra in en hållare i sockeln på överströmningsskopplingen (A i Figur 128).
3. Montera utloppskopplingen på det nedre fästet på grenrörsventilens ändkåpa (A i Figur 128).
4. Fäst ändkåpans fäste på utloppskopplingen genom att föra in en hållare i sockeln på utloppskopplingen (A i Figur 128).
5. Rikta in en packning mellan flänsen på reducerkopplingen och flänsen på sektionsventilens grenrör (B i Figur 128).
6. Montera reducerkopplingen, packningen och sektionsventilens grenrör med en klämma och dra åt för hand (B i Figur 128).
7. Om du monterar de två sektionsventilerna längst till vänster riktar du in en packning mellan flänsarna på de två intelligande sektionsventilernas grenrör (B i Figur 128).
8. Montera de två intelligande sektionsventilernas grenrör och packningen med en klämma och dra åt för hand (B i Figur 128).

9. För den högra och vänstra sprutrampssektionens ventil monterar du ventilerna på ventilfeftet med flänsskruven och flänslåsmuttern som du tog bort i steg 3 under [Ta bort sektionens grenrör \(sida 79\)](#). Dra åt skruvarna och muttrarna till mellan 10 och 12 Nm.
10. Om du lossade på överströmningskopplingens monteringsdelar drar du åt skruvarna och muttrarna till 10 och 12 Nm.

Montera ventilens manövreringsorgan

1. Rikta in manövreringsorganet mot grenrörsventilen och ([Figur 109](#)).
2. Sätt fast manövreringsorganet och ventilen med hållaren som du tog bort i steg 3 i [Ta bort ventilens manövreringsorgan \(sida 75\)](#).
3. Koppla ihop kontakten med tre stift på kablaget till ventilens manövreringsorgan med kontakten med tre uttag på grässprutans kablage.

Förvaring

1. Ställ maskinen på ett plant underlag, koppla in parkeringsbromsen, stäng av pumpen, stäng av motorn och ta ur nyckeln.

Obs: Koppla ur kraftuttaget på manuellt växlade Workman-modeller i HD- och HDX-serien.

2. Rengör hela maskinen från smuts och lort, inklusive utsidan av motorns cylinderhuvudflänsar och blåsarhuset.

Viktigt: Tvätta maskinen med ett mildt rengöringsmedel och vatten. Använd inte högtrycksvatten för att tvätta maskinen. Högtryckstvätt kan skada elsystemet och tvätta bort fett som behövs i friktionspunkter. Spola inte med för mycket vatten, i synnerhet inte i närheten av kontrollpanelen, lamporna, motorn eller batteriet.

3. Förbered sprutsystemet på följande sätt:
 - A. Töm färskvattentanken.
 - B. Töm sprutsystemet så mycket som möjligt.
 - C. Blanda ett rosthämmande, icke alkoholbaserat frostskyddsmedel enligt tillverkarens anvisningar.
 - D. Tillsätt frostskyddsmedlet i färskvattentanken och spruttanken.
 - E. Kör sprutpumpen i några minuter så att frostskyddsmedlet distribueras i sprutsystemet och eventuella sprutredskap, se [Sprutans pump \(sida 41\)](#).
 - F. Töm färskvattentanken och sprutsystemet så mycket som möjligt.
4. Höj ramperna med hjälp av sprutrampsliftkopplarna. Höj ramperna tills de har förflyttat sig hela vägen in i transporthållaren och befinner sig i transportläget "X", och rampcylindrarna är helt indragna.

Obs: Se till att sprutrampscylindrarna är helt indragna, så att manövreringsstången inte skadas.

5. Genomför nedanstående underhållssteg vid kortvarig eller långvarig förvaring:
 - **Kortvarig förvaring** (färre än 30 dagar), rengör sprutsystemet. Se [Rengöra grässprutan \(sida 57\)](#).
 - **Långvarig förvaring** (fler än 30 dagar), utför följande:
 - A. Rengör sprutventilerna i enlighet med [Rengöra grässprutans ventiler \(sida 75\)](#).
 - B. Smörj sprutan i enlighet med [Smörjning \(sida 69\)](#).

- C. Kontrollera och dra åt alla bultar, muttrar och skruvar.

Obs: Reparera eller byt ut delar som är slitna eller skadade.

- D. Kontrollera skicket på sprutans alla slangar.

Obs: Byt ut slangar som är slitna eller skadade.

- E. Dra åt samtliga slangnipplar.
- F. Måla lackskador och bara metalltytor med färg från en auktoriserad återförsäljare.
- G. Förvara maskinen i ett rent och torrt garage eller lagerutrymme.
- H. Ta ut nyckeln ur tändningen och placera nyckeln på en säker plats utom räckhåll för barn.
- I. Täck över maskinen för att skydda den och hålla den ren.

Ta bort sprutan och tankplattformen

Lyftutrustningens kapacitet: 408 kg

▲ FARA

Sprutans tank innebär en risk p.g.a. lagrad energi. Om den inte hålls fast ordentligt vid montering eller demontering av enheten kan den komma i rörelse eller falla och skada dig eller personer i omgivningen.

Använd remmar och travers/lyft för att stötta upp sprutans tank under montering, demontering eller underhåll när du avlägsnar fästbeslagen.

Förbered mittkonsolen

1. Koppla loss batterikablarna från batteriet i enlighet med [6 Koppla ur batteriet \(sida 20\)](#).
2. Separera sprutans säkringsblock och maskinens säkringsblock och ta sedan bort kablarna mellan de två säkringsblocken i enlighet med [11 Montera sprutans säkringsblock \(sida 24\)](#).
3. Ta bort kablaget från J-klämmorna i enlighet med [Dra grässprutans bakre elektriska kablage till styrkonsolen \(sida 23\)](#).
4. Lossa på handratten som sitter under konsolen och ta sedan bort hårnålssprinten i enlighet med [Montera styrkonsolen på maskinen \(sida 23\)](#).
5. Koppla från kabelkontaktarna som ansluter sprutans säkringsblock till maskinens

säkringsblock, se [11 Montera sprutans säkringsblock \(sida 24\)](#).

6. Separera sprutans säkringsblock från maskinens säkringsblock, se [11 Montera sprutans säkringsblock \(sida 24\)](#).
7. Ta bort konsolen från dess monteringsfäste på maskinens instrumentbräda och rikta in styrkonsolens svängtapp efter förvaringsfästet vid det främre tankbandet ([Figur 129](#)), se [Montera styrkonsolen på maskinen \(sida 23\)](#).

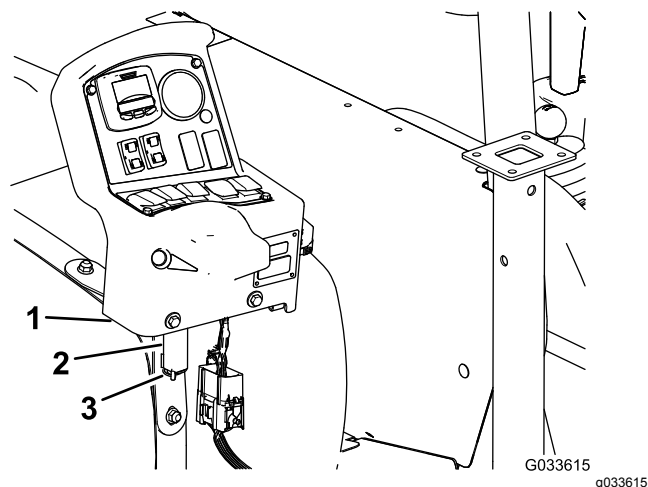

Figur 129

1. Styrkonsol
 2. Förvaringshållare (främre spruttankband)
 3. Hårnålssprint
-
8. Montera konsolen på fästet och sätt fast svängtappen på fästet med hårnålssprinten ([Figur 129](#)).

Montera domkrafterna

Lyftutrustningens kapacitet: 408 kg

1. Rikta in den främre domkraften med domkraftsstödet på tankens framsida (Figur 130).

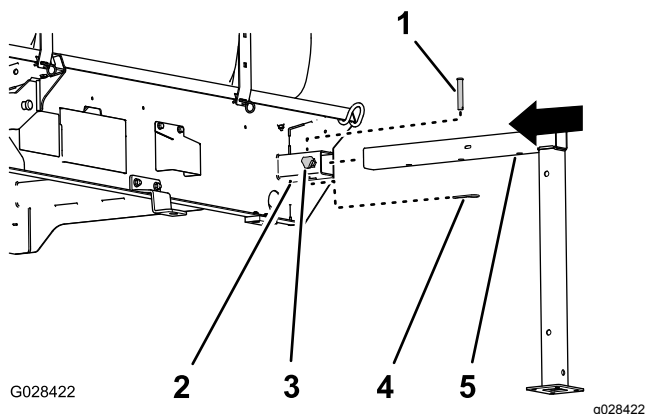

Figur 130

- | | |
|--|---|
| 1. Sprintbult ($\frac{1}{2}$ x 3 tum) | 4. Hårnålssprint ($\frac{5}{32}$ x $2\frac{5}{8}$ tum) |
| 2. Domkraftsstöd | 5. Främre domkraft |
| 3. Låsraff | |

2. Sätt in domkraften i stödet tills mitthålet i det horisontella domkraftsröret riktas in med hålet längst upp i stödet. (Figur 130).
3. Sätt in sprintbulten ($\frac{1}{2}$ x 3 tum) i hålen i domkraften och stödet, och sätt sedan fast sprintbulten med hårnålssprinten ($\frac{5}{32}$ x $2\frac{5}{8}$ tum).
4. Gänga in en låsraff i stödet och dra åt den för hand (Figur 130).
5. Rikta in den bakre domkraften med det bakre domkraftsstödet (Figur 131).

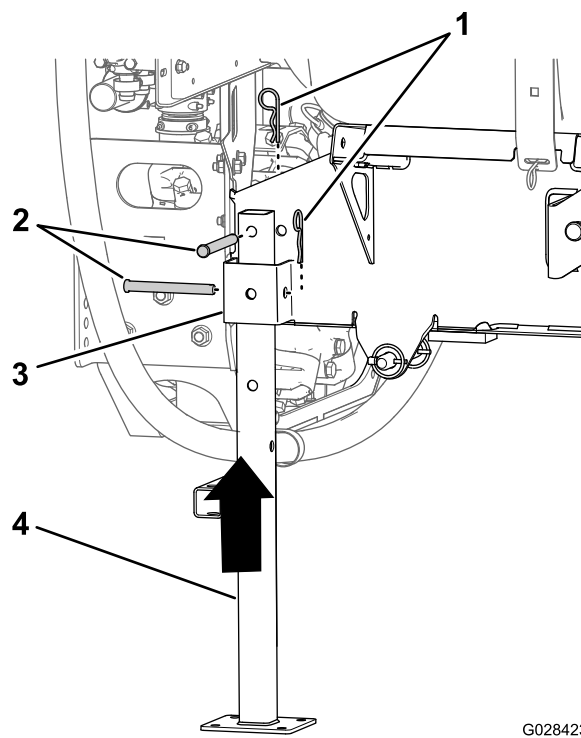

Figur 131

- | | |
|---|-------------------|
| 1. Hårnålssprint ($\frac{5}{32}$ x $2\frac{5}{8}$ tum) | 3. Domkraftsstöd |
| 2. Sprintbult ($\frac{1}{2}$ x $4\frac{1}{2}$ tum) | 4. Bakre domkraft |

6. Rikta in hålet längst upp på domkraften med hålet i tankplattformens ram (Figur 131)
7. Sätt fast domkraften på stödet och ramen med två sprintbultar ($\frac{1}{2}$ x $4\frac{1}{2}$ tum) och två hårnålssprintar ($\frac{5}{32}$ x $2\frac{5}{8}$ tum) i enlighet med Figur 131.
8. Upprepa steg 1 till och med 7 för de främre och bakre domkrafterna på tankplattformens andra sida.

Ta bort sprutplattformen

1. Sänk sprutramperna till ca 45° och luta dem sedan framåt (Figur 132).

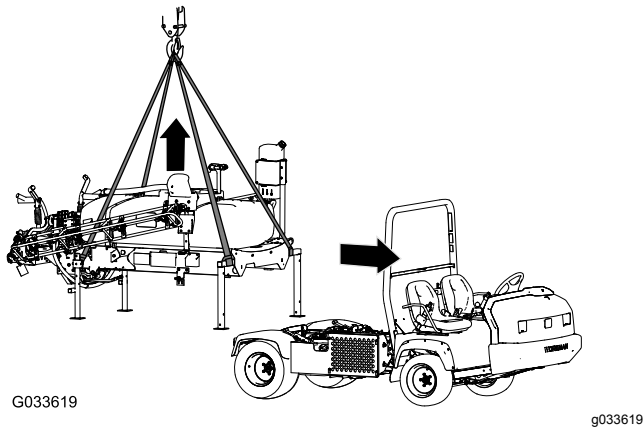

Figur 132

7. Lyft upp tankplattformen från maskinen tillräckligt högt så att plattformen går fri från maskinen (Figur 132).
8. Kör försiktigt fordonet framåt och bort från tankplattformen.
9. Sänk sedan ned plattformens tank på marken.

2. Ta bort de två skruvarna ($\frac{1}{2}$ x $1\frac{1}{2}$ tum) och de två låsmuttrarna ($\frac{1}{2}$ tum) som håller fast låsfästet på tankplattformen mot flakfästet på ramen på maskinens båda sidor i enlighet med [13 Sänka tankplattformen \(sida 28\)](#).
3. Hög tankplattformen med lyftcylindrarna, montera cylinderlåset och vidta följande åtgärd:

Obs: Se [Lyfta upp tanken \(sida 68\)](#).

- På manuellt växlade modeller i HD- och HDX-serien kopplar du bort kraftuttagsaxeln från växellådans kraftuttag. Se bruksanvisningen för finputsningssatsen till Multi Pro WM-grässpattan på manuellt växlade Workman-arbetsfordon.
 - På automatväxlade HDX Workman-modeller kopplar du loss slangarna från hydraulpanelen för högt flöde och sätter hattar på fästelementen. Se bruksanvisningen för finputsningssatsen till Multi Pro WM-grässpattan på automatväxlade Workman-arbetsfordon.
 - Koppla loss varvtalsgivarens kablar i enlighet med [Ansluta hastighetsgivarens kablage \(manuellt växlade modeller i HD-serien\) \(sida 21\)](#) och [Ansluta hastighetsgivarens kablage \(HDX-Auto-modeller\) \(sida 21\)](#).
4. Ta bort cylinderlåset och sänk tankplattformen med lyftcylindrarna i enlighet med [Sänka ned tankplattformen \(sida 69\)](#).
 5. Fäst lyftutrustningen på de horisontella rören på de främre domkrafterna och de vertikala stolparna på de bakre domkrafterna (Figur 132).
 6. Lyft tankenheten 7,5–10 cm och ta bort hjulsprintarna och sprintbultarna som fäster lyftcylindrarna mot tankenheten.

Felsökning

Problem	Möjliga orsaker	Åtgärd
En sprutrampssektion sprutar inte.	<ol style="list-style-type: none"> 1. Den elektriska anslutningen på sprutrampsventilen är smutsig eller frånkopplad. 2. En säkring är trasig. 3. En slang har blivit klämd. 4. Sprutrampens överströmningsventil är felaktigt justerad. 5. En av sprutventilerna är skadad. 6. Elsystemet är skadat. 	<ol style="list-style-type: none"> 1. Stäng av ventilen manuellt. Koppla från den elektriska anslutningen på ventilen och rengör alla kablar, och anslut den igen. 2. Kontrollera säkringarna och byt ut efter behov. 3. Reparera eller byt ut slangen. 4. Justera sprutrampsöverströmningsventilerna. 5. Kontakta en auktoriserad serviceverkstad. 6. Kontakta en auktoriserad serviceverkstad.
En sprutrampssektion stängs inte av.	<ol style="list-style-type: none"> 1. Sprutrampssektionens ventil är sönder. 	<ol style="list-style-type: none"> 1. Demontera sprutrampssektionens ventil. Se avsnittet Rengöra grässprutans ventiler. Kontrollera alla delar och byt ut eventuella trasiga delar.
En sprutrampsventil läcker.	<ol style="list-style-type: none"> 1. En tätning är sliten eller trasig. 	<ol style="list-style-type: none"> 1. Demontera ventilen och byt ut tätningarna med hjälp av ventilreparationssatsen. Kontakta en auktoriserad serviceverkstad.
Trycket sjunker när en sprutramp slås på.	<ol style="list-style-type: none"> 1. Sprutrampens överströmningsventil är felaktigt justerad. 2. Något har fastnat i sprutrampens ventilstomme. 3. Ett munstycksfilter är skadat eller igensatt. 	<ol style="list-style-type: none"> 1. Justera sprutrampens överströmningsventil. 2. Ta bort inlopps- och utloppsanslutningarna till sprutrampens ventil och ta bort blockeringen. 3. Ta bort alla munstycken och kontrollera dem.

Scheman

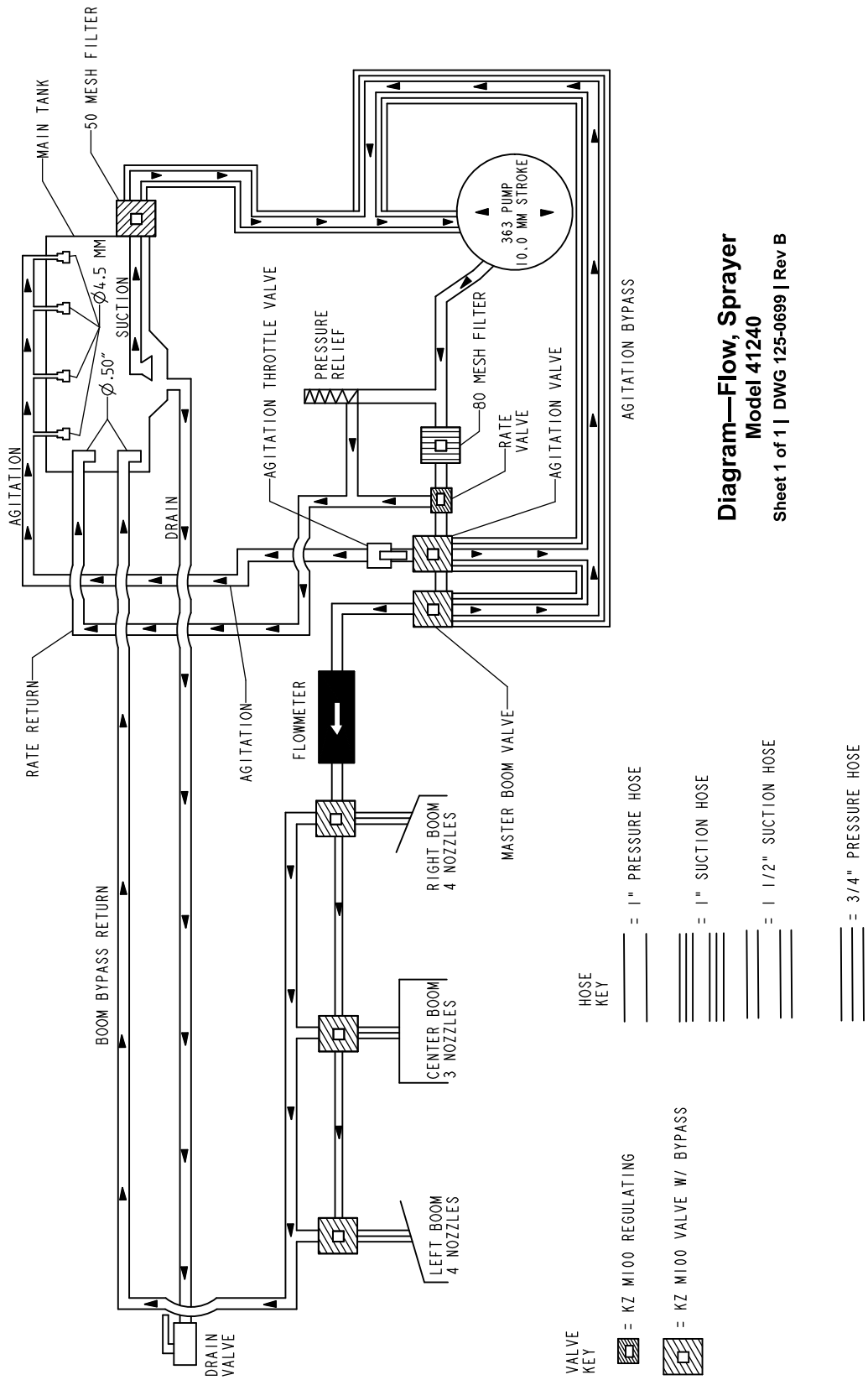

Diagram—Flow, Sprayer
Model 41240
 Sheet 1 of 1 | DWG 125-0699 | Rev B

Flödesschema för sprutsystem (Rev. B)

g209531

Europeiskt sekretessmeddelande

De uppgifter som Toro registrerar

Toro Warranty Company (Toro) respekterar din integritet. För att kunna behandla dina garantianspråk och kontakta dig i händelse av att en produkt måste återkallas ber vi dig att uppges vissa personuppgifter, antingen direkt eller via din lokala Toro-återförsäljare.

Toros garantisystem körs på servrar som finns i USA där sekretesslagarna kanske inte ger samma skydd som i ditt land.

GENOM ATT UPPGE DINA PERSONUPPGIFTER TILL OSS SAMTYCKER DU TILL ATT DE BEHANDLAS SÅ SOM BESKRIVS I DET HÄR SEKRETESSMEDDELANDET.

Så här använder Toro informationen

Toro kan använda dina personuppgifter för att behandla garantianspråk och för att kontakta dig i händelse av att en produkt återkallas. Toro kan vidarebefordra uppgifterna till sina dotterbolag, återförsäljare eller andra affärspartners i samband med någon av dessa aktiviteter. Vi säljer inte dina personuppgifter till något annat företag. Vi förbehåller oss rätten att vidarebefordra personuppgifter i syfte att efterleva tillämpliga lagar och uppfylla förfrågningar från vederbörliga myndigheter, administrera system på rätt sätt eller för vår egen eller andra användares säkerhet.

Så här sparas dina personuppgifter

Vi sparar dina personuppgifter så länge vi behöver dem för det syfte de ursprungligen registrerades för, av andra legitima skäl (t.ex. för att följa föreskrifter) eller så länge som krävs enligt tillämplig lag.

Toros engagemang för att skydda dina personuppgifter

Vi vidtar skäligen försiktighetsåtgärder för att skydda dina personuppgifter. Vi vidtar också åtgärder för att bibehålla personuppgifternas aktuella status så att de är korrekta.

Åtkomst och korrigering av personuppgifter

Om du vill granska eller korrigera dina personuppgifter kan du kontakta oss via e-post på legal@toro.com.

Konsumenträtt i Australien

Australiensiska kunder hittar information rörande australiensisk konsumenträtt inuti förpackningen eller hos den lokala Toro-återförsäljaren.



Toros garanti

Två års begränsad garanti

Fel och produkter som omfattas

The Toro Company och dess dotterbolag Toro Warranty Company garanterar gemensamt, och i enlighet med ett avtal dem emellan, att din Toro-produkt ("produkten") är utan material- och tillverkningsfel i två år eller 1 500 arbetstimmar*, beroende på vilket som inträffar först. Den här garantin gäller för alla produkter förutom luftare (och för dem finns det separata garantiförklaringar). Om ett fel som omfattas av garantin föreligger, kommer vi att reparera produkten utan kostnad. Detta omfattar feldiagnos, utförande av arbetet, reservdelar och transport. Denna garanti börjar gälla det datum då produkten levereras till den ursprungliga köparen i återförsäljarledet.

* Produkten är försedd med en timmätare.

Anvisningar för garantiservice

Du är ansvarig för att meddela produkt-distributören eller den auktoriserade återförsäljaren som du köpte produkten av så snart du tror att ett fel som omfattas av garantin föreligger. Om du behöver hjälp med att hitta en produkt-distributör eller auktoriserad återförsäljare, eller om du har några frågor som rör dina rättigheter och skyldigheter beträffande garantin, kan du kontakta oss på:

Toro Commercial Products Service Department
Toro Warranty Company
8111 Lyndale Avenue South
Bloomington, MN 55420-1196 USA

+1-952-888-8801 eller +1-800-952-2740
E-post: commercial.warranty@toro.com

Ägarens ansvar

Som ägare till produkten är du ansvarig för att utföra det underhåll och de justeringar som krävs, i enlighet med anvisningarna i *bruksanvisningen*. Om du inte utför det underhåll och de justeringar som krävs kan detta leda till att ett eventuellt garantianspråk inte godkänns.

Produkter och fel som inte omfattas

Det är inte alla produkt- eller funktionsfel som kan inträffa under garantiperioden som beror på material- eller tillverkningsfel. Den här garantin omfattar inte följande:

- Produktfel som orsakats av att andra reservdelar än Toro-originaldelar har använts eller av att extra, modifierade tillbehör och produkter som inte har tillverkats av Toro har monterats och använts. I vissa fall erbjuder tillverkaren en separat garanti för sådana produkter.
- Produktfel som orsakas av underlåtenhet att utföra det underhåll och/eller de justeringar som rekommenderas. Garantianspråk kan komma att underkännas om Toro-produkten inte underhålls i enlighet med anvisningarna i stycket Rekommenderat underhåll i *bruksanvisningen*.
- Produktfel som orsakas av felaktig, slarvig eller vårdslös användning av produkten.
- Slitdelar som förbrukas vid användning, förutom om dessa visar sig vara defekta. Exempel på slitdelar som förbrukas eller slits ut vid normal användning av produkten omfattar, men är inte begränsade till, bromsklossar, bromsbelägg, lamellbelägg, knivar, cylindrar, valsar och lager (tätade eller smörjbara), underknivar, tändstift, svänghjul och svänghjulsager, däck, filter, remmar samt vissa sprutkomponenter som membran, munstycken och backventiler m.m.
- Fel som orsakats av yttre påverkan. Yttre påverkan omfattar, men är inte begränsat till, väder, förvaringsomständigheter, föroreningar, användning av bränslen, kylvätskor, smörjmedel, tillsatser, konstgödningsmedel, vatten eller kemikalier m.m. som ej har godkänts.
- Fel eller problem med prestandan på grund av att bränslen (t.ex. bensin, diesel eller biodiesel) som inte uppfyller respektive industristandarder har använts.

Andra länder än USA och Kanada

Kunder som har köpt Toro-produkter som exporterats från USA eller Kanada ska kontakta sin Toro-distributör (återförsäljare) för att få garantipolicyn för sitt eget land eller sin provins eller stat. Om du av någon anledning är missnöjd med din distributörs service eller har svårt att få garantiupplysningar kontaktar du Toro-importören.

- Normalt förekommande buller, vibrationer, slitage och försämringar.
- Normalt slitage omfattar, men är inte begränsat till, skador på säten till följd av slitage eller nötning, slitage på målade ytor, repor på dekaleringar eller fönster m.m.

Reservdelar

Reservdelar som planeras att bytas ut i förbindelse med nödvändig underhåll omfattas endast av garantin under perioden fram till den planerade tidpunkten för utbytet av delen. Delar som byts ut i enlighet med den här garantin omfattas av garantin under hela den återstående produktgarantin och tillfaller Toro. Toro fattar det slutliga beslutet om huruvida en befintlig del eller enhet ska repareras eller bytas ut. Toro har rätt att använda omarbetade reservdelar vid garantireparationer.

Garanti för djupurladdnings- och litiumjonbatterier:

Djupurladdnings- och litiumjonbatterier har en total livslängd på ett visst antal kilowattimmar. Användnings-, laddnings- och underhållstekniker kan förlänga eller minska den totala batterilivslängden. I och med att batterierna i produkten används minskar gradvis mängden användbart arbete mellan laddningsintervallerna tills dess att batteriet är helt urladdat. Ansvar för att ersätta urladdade batterier, på grund av normal användning, faller på produktens ägare. Batterierna måste kanske bytas ut under garantiperioden, och det sker då på ägarens bekostnad. Observera (endast litiumjonbatterier): Garantin för litiumjonbatterier är begränsad och beräknas proportionellt från år tre till fem baserat på användningstid och antal förbrukade kilowattimmar. Se *bruksanvisningen* för mer information.

Ägaren bekostar underhållet

Den vanliga service som krävs för Toro-produkter omfattar bland annat att finjustera motorn, smörja, rengöra och polera maskinen, byta filter och kylvätska samt att utföra det underhåll som rekommenderas. Sådan service får ägaren själv bekosta.

Allmänna villkor

Reparation av en auktoriserad Toro-distributör eller Toro-återförsäljare är den enda kompensation som du har rätt till under denna garanti.

Varken The Toro Company eller Toro Warranty Company är ansvariga för indirekta eller oförutsedda skador eller följdskador i samband med användningen av de Toro-produkter som omfattas av denna garanti. Detta inkluderar alla kostnader eller utgifter för att tillhandahålla ersättningsutrustning eller service under rimliga perioder med funktionsfel eller avsaknad av möjlighet av använda produkten medan reparationer som omfattas av garantin utförs. Med undantag för den emissionsgaranti som nämns nedan, och endast om denna är tillämplig, finns ingen annan uttrycklig garanti. Alla indirekta garantier i fråga om säljbarhet och användningslämplighet är begränsade till denna uttryckliga garantis varaktighet.

I vissa stater är det inte tillåtet att undanta oförutsedda skador eller följdskador, eller tidsbegränsa en indirekt garantis varaktighet, och i dessa fall är det möjligt att ovanstående undantag och begränsningar inte gäller. Denna garanti ger dig specifika juridiska rättigheter, och du kan även ha andra rättigheter som varierar från stat till stat.

Anmärkning om motorgarantin:

Produktens emissionskontrollsystem kan omfattas av en separat garanti som uppfyller de krav som fastställts av den amerikanska miljömyndigheten (Environmental Protection Agency, EPA) och/eller Kaliforniens luftskyddsmyndighet (California Air Resources Board, CARB). Tidsbegränsningarna som anges ovan är inte tillämpliga i fråga om garantin för emissionskontrollsystem. Se garantiförklaringen om emissionskontroll som medföljer produkten eller finns i motortillverkarens dokumentation för ytterligare information.