

# Ensacador de 127 cm (50") Cortacésped con conductor de radio cero

Nº de modelo 79398—Nº de serie 400000000 y superiores

## Manual del operador

# Introducción

Lea este manual detenidamente para aprender a utilizar y mantener correctamente su producto, y para evitar lesiones y daños al producto. Usted es responsable de utilizar el producto de forma correcta y segura.

Cuando necesite asistencia técnica, piezas genuinas o información adicional, póngase en contacto con un Servicio Técnico Autorizado o con Asistencia al Cliente y tenga a mano los números de modelo y serie de su producto. La **Figura 1** identifica la ubicación de los números de serie y de modelo en el producto. Escriba los números en el espacio provisto.

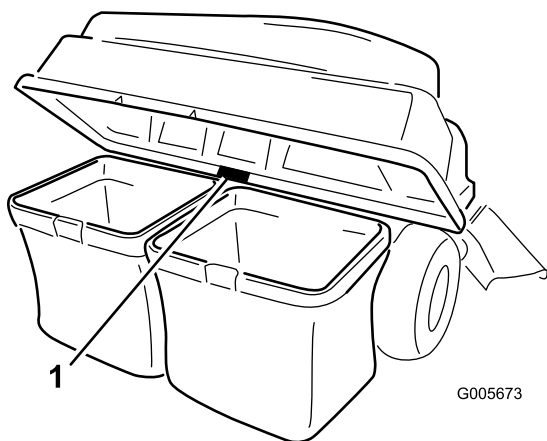

**Figura 1**

1. Ubicación de los números de modelo y de serie

Nº de modelo _____
Nº de serie _____

Este manual identifica peligros potenciales y contiene mensajes de seguridad identificados por el símbolo de alerta de seguridad (**Figura 2**), que señala un peligro que puede causar lesiones graves o la muerte si usted no sigue las precauciones recomendadas.



**Figura 2**

Símbolo de alerta de seguridad

g000502

Este manual utiliza 2 palabras para resaltar información. **Importante** llama la atención sobre información mecánica especial, y **Nota** resalta información general que merece una atención especial.

# Contenido

- Introducción ..... 1
- Seguridad ..... 2
  - Pegatinas de seguridad e instrucciones ..... 3
- Montaje ..... 4
  - 1 Instalación del contrapeso ..... 5
  - 2 Instalación del montaje de accesorios ..... 8
  - 3 Instalación de la varilla de cierre ..... 10
  - 4 Ensamblaje de la tapa del ensacador ..... 10
  - 5 Instalación de la tapa del ensacador ..... 11
  - 6 Instalación del conducto ..... 12
  - 7 Conexión con el conducto de descarga ..... 14
- Operación ..... 15
  - Vaciado de las bolsas de recogida ..... 15
  - Cómo despejar atascos en el ensacador ..... 16
  - Cómo retirar el ensacador ..... 16
  - Uso de la barra de tracción ..... 16
  - Consejos de operación ..... 17
- Mantenimiento ..... 18
  - Calendario recomendado de mantenimiento ..... 18
  - Inspección del ensacador ..... 18
  - Inspección de las cuchillas del cortacésped ..... 19
  - Limpieza del accesorio ensacador ..... 19
- Almacenamiento ..... 19
  - Almacenamiento del accesorio ensacador ..... 19



# Seguridad

## **▲ PELIGRO**

**El motor puede calentarse durante el uso. El contacto con superficies calientes puede causar graves quemaduras.**

**Deje que los motores, sobre todo el silenciador, se enfríen antes de tocarlos.**

## **▲ PELIGRO**

**Los residuos como hojas, hierba y maleza pueden incendiarse. Un incendio en la zona del motor puede causar lesiones personales y daños materiales.**

- **Mantenga la zona del motor y el silenciador libres de residuos.**
- **Tenga cuidado al abrir la tapa del ensacador que no caigan residuos sobre la zona del motor y el silenciador.**
- **Deje que se enfríe la máquina antes de almacenarla.**
- Familiarícese con la operación segura del equipo, los controles del operador y las señales de seguridad.
- Extreme las precauciones cuando utilice el recogedor u otros accesorios. Éstos pueden cambiar la estabilidad y las características de operación de la máquina.
- Para mejorar la estabilidad, siga las instrucciones del fabricante para añadir o retirar pesos en las ruedas o contrapesos.
- No utilice un recogedor en pendientes o cuestas empinadas. Un recogedor de hierba pesado podría causar una pérdida de control o un vuelco de la máquina.
- Vaya más despacio y extreme la precaución en las pendientes. Asegúrese de conducir en la dirección recomendada en las pendientes. Las condiciones del césped pueden afectar a la estabilidad de la máquina. Extreme las precauciones al operar cerca de terraplenes.
- Haga todos los movimientos en cuestas y pendientes de forma lenta y gradual. No haga giros bruscos, o cambios bruscos de velocidad o de dirección.
- El recogedor puede obstruir la vista hacia atrás. Extreme las precauciones al usar la máquina en marcha atrás.
- Tenga cuidado al cargar o descargar la máquina en/desde un remolque o un camión.
- No utilice la máquina nunca con el deflector de descarga elevado, retirado o modificado, a menos que utilice un recogedor.
- Mantenga las manos y los pies alejados de las piezas en movimiento. No haga ajustes mientras el motor está funcionando.
- Antes de abandonar el puesto del operador por cualquier razón, incluso para vaciar el recogedor o desatascar el conducto, pare la máquina en un lugar llano, desengrane las transmisiones, calce o bloquee las ruedas, apague el motor y retire la llave.
- Si retira el recogedor, instale cualquier deflector de descarga o protector que pudiera haber sido retirado para instalar el recogedor. No haga funcionar la máquina sin tener colocado el recogedor completo o el deflector de hierba.
- Los componentes del recogehierbas están sujetos a desgaste, daños y deterioro, lo cual podría dejar al descubierto piezas en movimiento o permitir que se arrojen objetos. Compruebe frecuentemente los componentes y sustitúyalos por piezas recomendadas por el fabricante cuando sea necesario.

# Pegatinas de seguridad e instrucciones



Las pegatinas de seguridad e instrucciones están a la vista del operador y están ubicadas cerca de cualquier zona de peligro potencial. Sustituya cualquier pegatina que esté dañada o que falte.

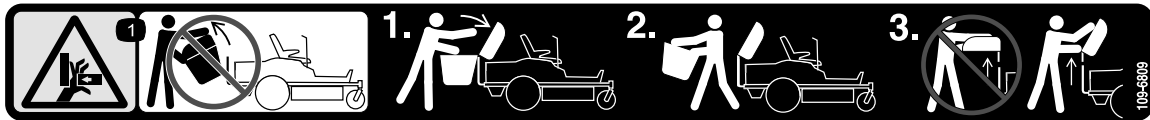

109-6809

decal109-6809

1. Peligro de aplastamiento de la mano – no retire el ensacador entero de la máquina; abra la tapa del ensacador y retire las bolsas del mismo. No retire la tapa del ensacador si está cerrada; abra la tapa del ensacador y luego retírela.

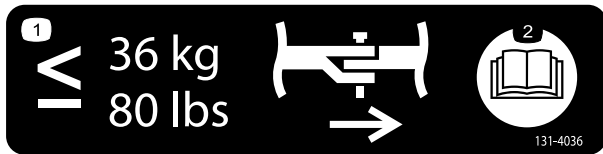

decal131-4036

131-4036

1. La capacidad de tiro máxima es de 36 kg (80 libras).
2. Lea el *Manual del operador*.



decal110-6691

110-6691

1. Peligro de objetos arrojados – mantenga a otras personas a una distancia prudencial de la máquina.
2. Peligro de objetos arrojados, cortacésped – no haga funcionar el cortacésped sin que esté colocado el deflector, la tapa de descarga o el sistema de recogida de hierba.
3. Peligro de corte/desmembramiento de mano o pie – no se acerque a las piezas en movimiento.

# Montaje

## Piezas sueltas

Utilice la tabla siguiente para verificar que no falta ninguna pieza.

Procedimiento	Descripción	Cant.	Uso
<b>1</b>	Perno ( $\frac{3}{8}$ x $1\frac{1}{4}$ ")	4	Instale el contrapeso.
	Contratuercas ( $\frac{3}{8}$ ")	4	
	Soporte de montaje del peso, izquierdo	1	
	Soporte de montaje del peso, derecho	1	
	Arandelas	4	
	Soporte de peso	1	
	Perno ( $\frac{3}{8}$ x 1")	2	
	Peso plano	1	
	Peso de maletín	1	
	Varilla de traba	1	
<b>2</b>	Soporte del estabilizador	1	Instale el montaje de accesorios.
	Perno de cuello cuadrado ( $\frac{5}{16}$ " x $\frac{3}{4}$ ")	2	
	Contratuercas ( $\frac{5}{16}$ ")	4	
	Tornillo autorroscante ( $\frac{5}{16}$ " x $\frac{3}{4}$ ")	2	
	Perno ( $\frac{5}{16}$ " x 1")	2	
	Bastidor de pivote	1	
	Chaveta	2	
	Varilla	2	
	Arandela	2	
	Pegatina de la barra de tracción	1	
<b>3</b>	Varilla de cierre	1	Instalación de la varilla de cierre.
	Chaveta	1	
<b>4</b>	Tapa del ensacador	1	Ensamble la tapa del ensacador.
	Rejilla del ensacador	1	
<b>5</b>	Bolsa de recogida	2	Instale la tapa del ensacador.
	Tubo superior del ensacador	1	
<b>6</b>	Conducto	1	Instale el conducto.
	Pomo	1	
	Perno de cuello cuadrado ( $\frac{5}{16}$ " x $1\frac{3}{8}$ ")	1	
	Tuerca con arandela prensada ( $\frac{5}{16}$ ")	1	
<b>7</b>	Tubo de descarga	1	Conecte el conducto de descarga.

# 1

## Instalación del contrapeso

### Piezas necesarias en este paso:

4	Perno ( $\frac{3}{8}$ x $1\frac{1}{4}$ " )
4	Contratuerca ( $\frac{3}{8}$ " )
1	Soporte de montaje del peso, izquierdo
1	Soporte de montaje del peso, derecho
4	Arandelas
1	Soporte de peso
2	Perno ( $\frac{3}{8}$ x 1" )
1	Peso plano
1	Peso de maletín
1	Varilla de traba

## Procedimiento

**Nota:** Este procedimiento se utiliza únicamente en modelos con palancas de control. Los modelos con volante no requieren la instalación de pesos.

### **⚠ CUIDADO**

El ensacador cambia la distribución de peso de la máquina. La utilización de la máquina sin los pesos delanteros puede causar inestabilidad, que podría dar lugar a una pérdida de control.

Asegúrese de que los pesos delanteros están correctamente instalados antes de usar la máquina con el ensacador.

1. Para instalar este ensacador en una máquina equipada con MyRIDE, complete los pasos siguientes:
  - A. Retire el perno y la tuerca del conjunto de amortiguador delantero (Figura 3); guarde las fijaciones.

**Nota:** Esto le permite elevar la plataforma para poder retirar los protectores de los raíles.



Figura 3

g246434

1. Tuerca
2. Perno

- B. Retire los 2 protectores y los 6 tornillos de cabeza hexagonal con arandela prensada ( $\frac{1}{4}$ " x  $\frac{13}{16}$ " ) de la plataforma (Figura 4). Guarde los herrajes retirados.

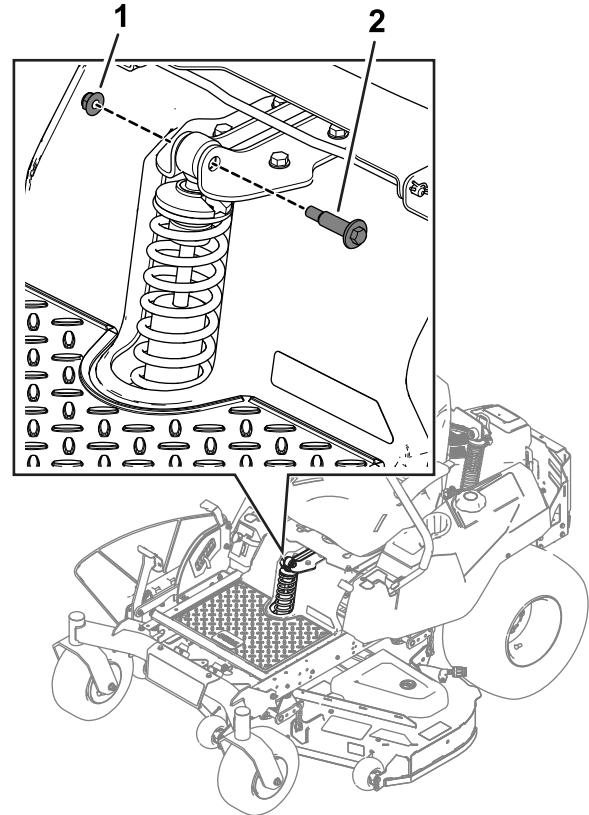
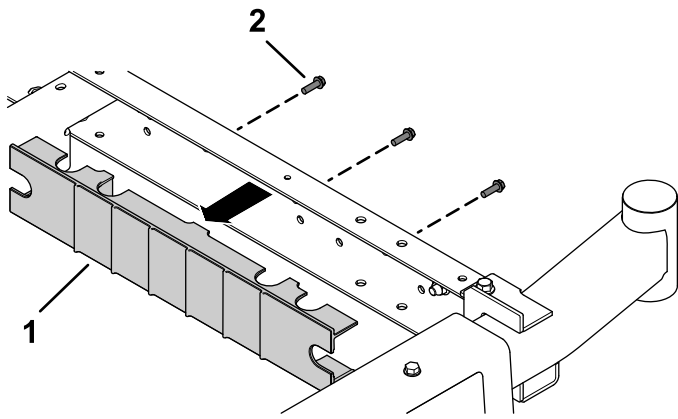

**Figura 4**

g243281

1. Protector
2. Tornillo de cabeza hexagonal con arandela prensada ( $\frac{1}{4}$ " x  $\frac{13}{16}$ " )

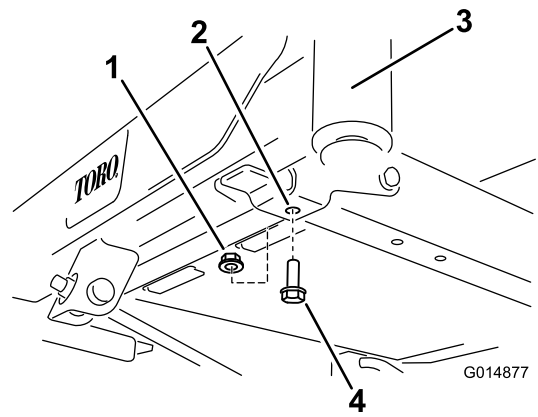

**Figura 6**

G014877

g014877

1. Contratuercas ( $\frac{3}{8}$ " )
2. Taladro delantero (lado izquierdo)
3. Rueda giratoria delantera izquierda (horquilla y rueda no ilustradas para mayor claridad)
4. Perno ( $\frac{3}{8}$ " x 1" )

2. Localice los pernos delanteros en la parte inferior del bastidor (Figura 5 y Figura 6).
3. Retire los 2 pernos ( $\frac{3}{8}$ " x 1" ) y las 2 contratuercas ( $\frac{3}{8}$ " ), como se muestra en la Figura 5 y la Figura 6.

Guarde las contratuercas.

4. Localice los soportes de montaje del peso izquierdo y derecho entre las piezas sueltas.
5. Instale el soporte izquierdo en la parte inferior del bastidor usando 2 pernos ( $\frac{3}{8}$ " x  $1\frac{1}{4}$ " ), 2 arandelas y 2 contratuercas ( $\frac{3}{8}$ " ), como se muestra en la Figura 7.

**Nota:** Utilice una contratuercas de las piezas sueltas y otra de las retiradas anteriormente.

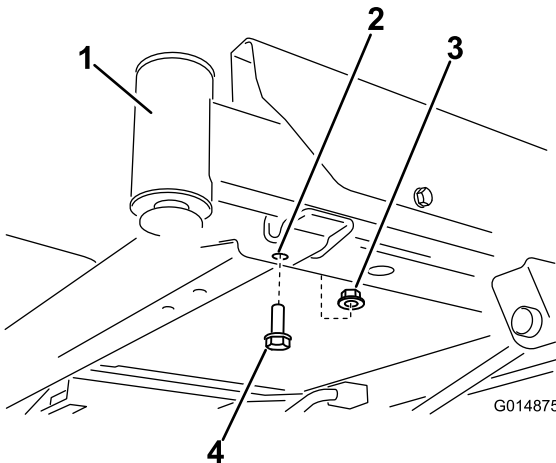

**Figura 5**

G014875

g014875

1. Rueda giratoria delantera derecha (horquilla y rueda no ilustradas para mayor claridad)
2. Taladro delantero (lado derecho)
3. Perno ( $\frac{3}{8}$ " x 1" )
4. Contratuercas ( $\frac{3}{8}$ " )

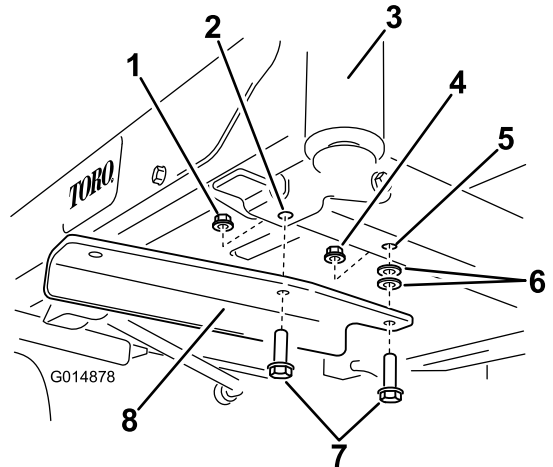

**Figura 7**

G014878

g014878

1. Contratuercas existente ( $\frac{3}{8}$ " )
2. Taladro delantero del lado izquierdo
3. Rueda giratoria delantera izquierda (horquilla y rueda no ilustradas para mayor claridad)
4. Contratuercas ( $\frac{3}{8}$ " ) de las piezas sueltas
5. Taladro existente del bastidor
6. Arandela
7. Perno ( $\frac{3}{8}$ " x  $1\frac{1}{4}$ " )
8. Soporte de montaje izquierdo

6. En el lado derecho de la máquina, instale el soporte de montaje del peso derecho de la siguiente manera:
- Si la máquina no tiene pedal de elevación asistida, sujete el soporte usando dos pernos ( $\frac{3}{8}$ " x  $1\frac{1}{4}$ " ), dos arandelas y dos contratuercas ( $\frac{3}{8}$ " ), como se muestra en la [Figura 8](#).

**Nota:** Utilice una contratuerca de las piezas sueltas y otra de las retiradas anteriormente.

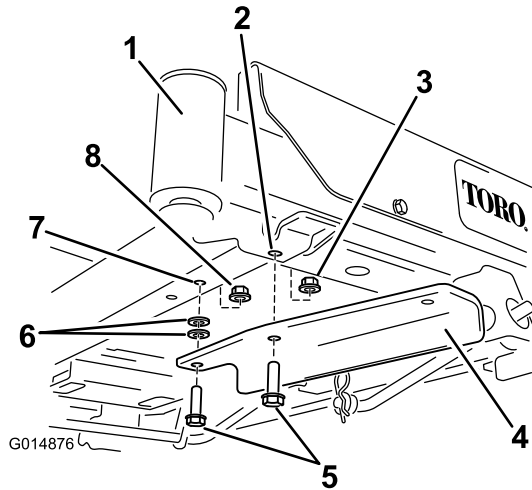

**Figura 8**

- |                                                                                            |                                                           |
|--------------------------------------------------------------------------------------------|-----------------------------------------------------------|
| 1. Rueda giratoria delantera derecha (horquilla y rueda no ilustradas para mayor claridad) | 5. Perno ( $\frac{3}{8}$ " x $1\frac{1}{4}$ " )           |
| 2. Taladro delantero del lado derecho                                                      | 6. Arandela                                               |
| 3. Contratuerca existente ( $\frac{3}{8}$ " )                                              | 7. Taladro existente del bastidor                         |
| 4. Soporte de montaje derecho                                                              | 8. Contratuerca ( $\frac{3}{8}$ " ) de las piezas sueltas |

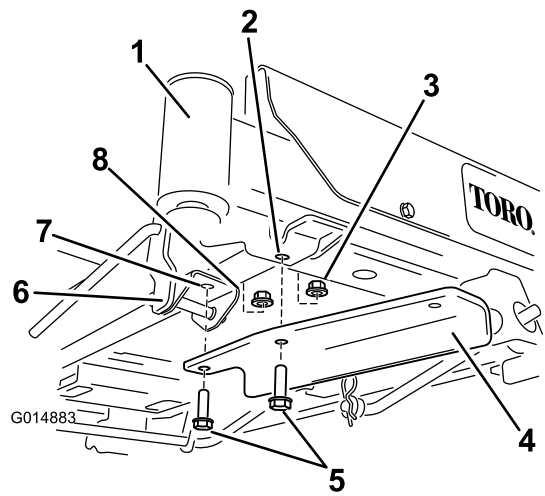

**Figura 9**

- |                                                                                            |                                                           |
|--------------------------------------------------------------------------------------------|-----------------------------------------------------------|
| 1. Rueda giratoria delantera derecha (horquilla y rueda no ilustradas para mayor claridad) | 5. Perno ( $\frac{3}{8}$ " x $1\frac{1}{4}$ " )           |
| 2. Taladro delantero del lado derecho                                                      | 6. Soporte del pedal de elevación asistida                |
| 3. Contratuerca existente ( $\frac{3}{8}$ " )                                              | 7. Taladro existente del soporte                          |
| 4. Soporte de montaje derecho                                                              | 8. Contratuerca ( $\frac{3}{8}$ " ) de las piezas sueltas |

7. Instale el soporte de peso en los soportes de montaje alineando los taladros exteriores de la bandeja con los soportes de montaje instalados anteriormente ([Figura 10](#)).

**Nota:** Asegúrese de que el soporte está centrado sobre el bastidor.

8. Sujete el soporte de los pesos con 2 pernos ( $\frac{3}{8}$ " x 1" ) y 2 contratuercas ( $\frac{3}{8}$ " ), como se muestra en la [Figura 10](#).

**Nota:** En las máquinas con pedal de elevación asistida no se usan las arandelas.

- En las máquinas con pedal de elevación asistida, retire los herrajes delanteros del soporte del pedal de elevación asistida y sujete el soporte usando 2 pernos y 2 contratuercas ([Figura 9](#)).

**Nota:** Utilice una contratuerca de las piezas sueltas y otra de las retiradas anteriormente.



Figura 10

g014879

1. Contratuerca ( $\frac{3}{8}$ " )
2. Soporte de peso
3. Soporte de montaje izquierdo
4. Perno ( $\frac{3}{8}$ " x 1" )
5. Soporte de montaje derecho

9. Instale un peso plano en el soporte de peso y muévalo hacia atrás contra el borde de la bandeja (Figura 11).

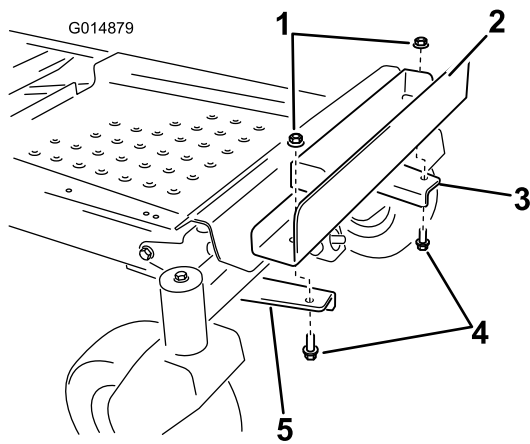

Figura 11

g014880

1. Varilla de traba
2. Peso plano
3. Peso de maletín

10. Instale un peso de maletín delante del peso plano (Figura 11).
11. Sujete los pesos al soporte con una varilla de traba (Figura 11). Instale la varilla y gírela 90 grados hacia abajo para bloquearla en su sitio.
12. Cuando termine de instalar todos los pesos y soportes, compruebe que todos los herrajes están bien apretados. Apriete según sea necesario.

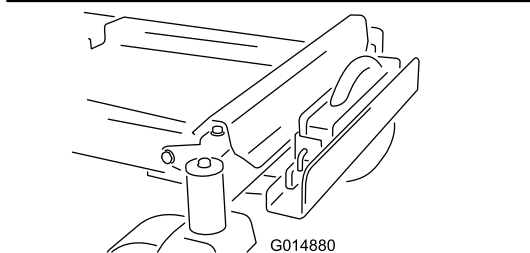
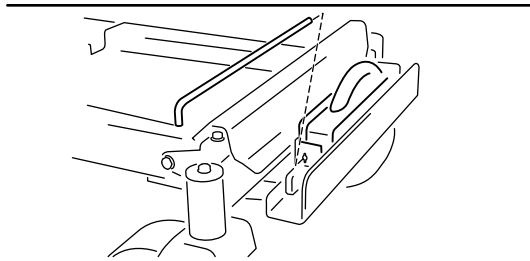
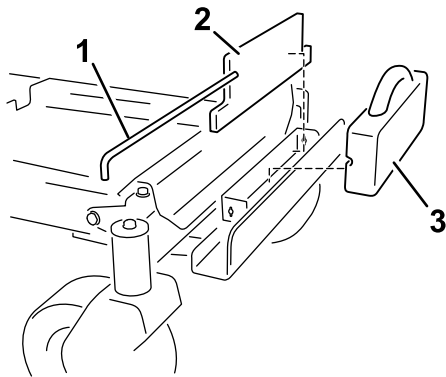
**Importante:** Cada vez que retire el accesorio de ensacado, no olvide desmontar los pesos delanteros para mantener la estabilidad correcta de la máquina.

13. Para instalar este ensacador en una máquina equipada con MyRIDE, complete los pasos siguientes:
  - A. Instale los 2 protectores que retiró anteriormente usando los 6 tornillos de cabeza hexagonal con arandela prensada ( $\frac{1}{4}$ " x 13/16"), como se muestra en la Figura 4.
  - B. Instale el perno y la tuerca que retiró anteriormente en el amortiguador delantero; consulte Figura 3.

## 2

## Instalación del montaje de accesorios

### Piezas necesarias en este paso:

1	Soporte del estabilizador
2	Perno de cuello cuadrado ( $\frac{5}{16}$ " x $\frac{3}{4}$ " )
4	Contratuerca ( $\frac{5}{16}$ " )
2	Tornillo autorroscante ( $\frac{5}{16}$ " x $\frac{3}{4}$ " )
2	Perno ( $\frac{5}{16}$ " x 1" )
1	Bastidor de pivote
2	Chaveta
2	Varilla
2	Arandela
1	Pegatina de la barra de tracción

## Procedimiento

1. Instale el soporte del estabilizador en el protector del motor usando dos pernos de cuello cuadrado ( $\frac{5}{16}$ " x  $\frac{3}{4}$ " ) y 2 contratuercas ( $\frac{5}{16}$ " ), según se muestra en Figura 12.



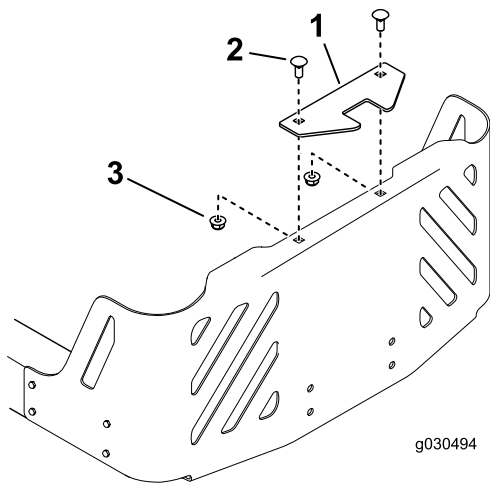

**Figura 12**

1. Soporte del estabilizador
2. Perno de cuello cuadrado (5/16" x 3/4")
3. Contratuerca (5/16")

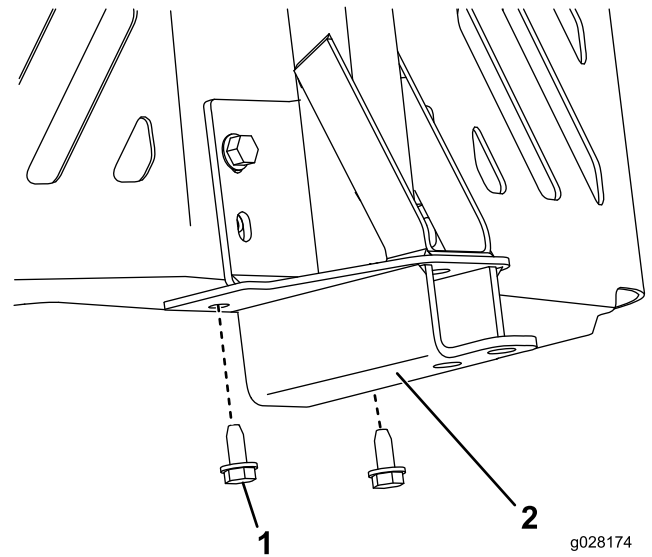

**Figura 14**

1. Tornillo autorroscante (5/16 x 3/4")
2. Bastidor de pivote

2. Instale el bastidor de pivote en el bastidor de la máquina según se muestra en [Figura 13](#). Sujete el bastidor de pivote usando 2 pernos (5/16" x 1") y 2 contratuercas (5/16").

4. Aplique la pegatina de la barra de tracción a 1.3 cm (1/2") a la izquierda de la placa de enganche ([Figura 15](#)).

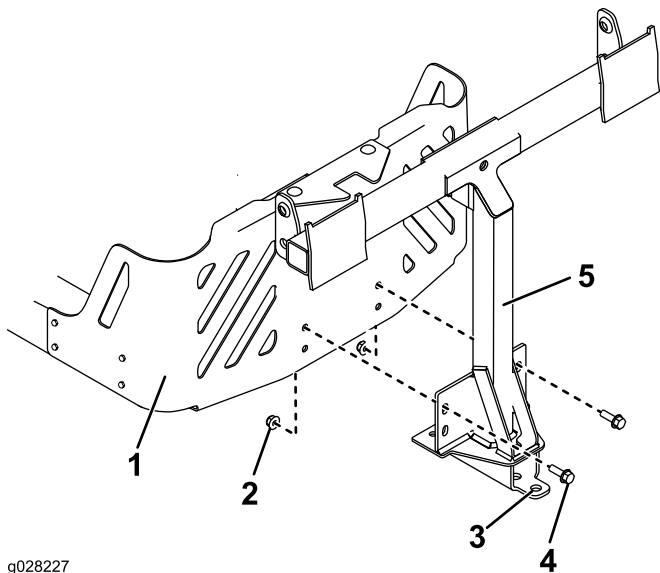

**Figura 13**

1. Bastidor de la máquina
2. Contratuerca (5/16")
3. Taladro
4. Perno (5/16 x 1")
5. Bastidor de pivote

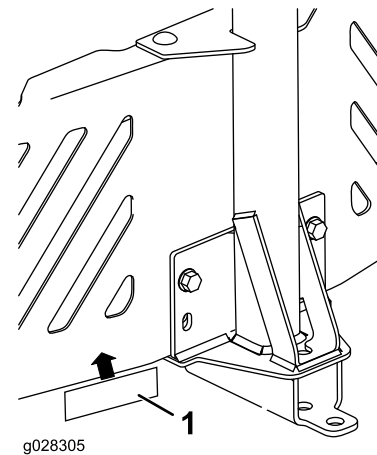

**Figura 15**

1. Pegatina de la barra de tracción

3. Sujete el bastidor de pivote a la parte inferior del bastidor de la máquina usando 2 tornillos autorroscantes (5/16" x 3/4"), según se muestra en [Figura 14](#).

5. Instale el extremo doblado abocinado de una varilla en la ranura con forma de bocallave en el lado izquierdo del bastidor de la máquina y mueva la varilla hacia atrás para que se apoye en el bastidor ([Figura 16](#)).

**Nota:** Repita este paso en el lado derecho de la máquina.

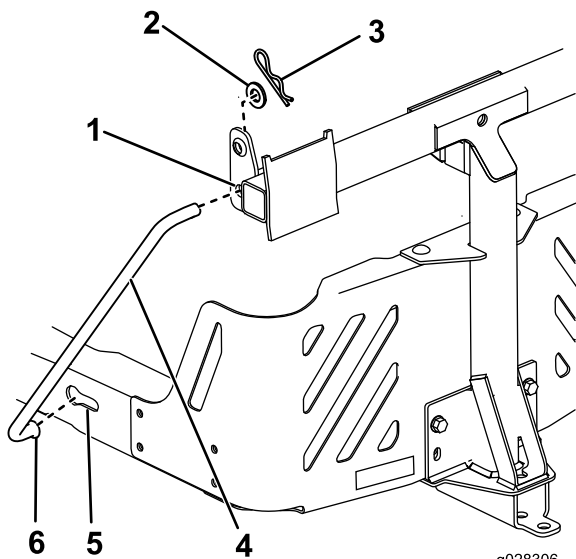

**Figura 16**

Lado izquierdo ilustrado

- |                                   |                                            |
|-----------------------------------|--------------------------------------------|
| 1. Taladro del bastidor de pivote | 4. Varilla de soporte                      |
| 2. Arandela                       | 5. Ranura en forma de bocallave, existente |
| 3. Chaveta                        | 6. Extremo doblado abocinado de la varilla |

6. Introduzca los extremos doblados de las varillas en el montaje de accesorios, según se muestra en [Figura 16](#), y sujete el extremo de cada varilla con una arandela y una chaveta.

**3**

## Instalación de la varilla de cierre

**Piezas necesarias en este paso:**

1	Varilla de cierre
1	Chaveta

### Procedimiento

Instale la varilla del cierre con una chaveta ([Figura 17](#)).

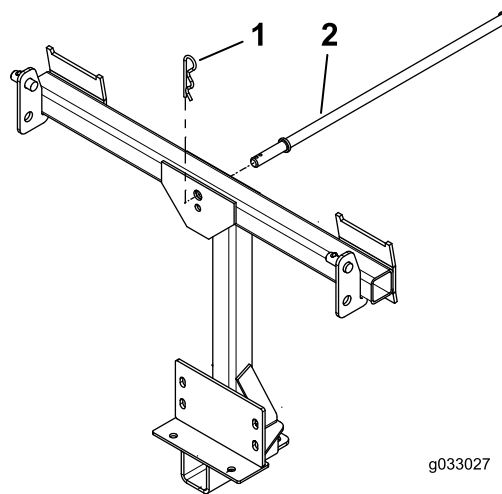

**Figura 17**

1. Chaveta  
2. Varilla de cierre

**4**

## Ensamblaje de la tapa del ensacador

**Piezas necesarias en este paso:**

1	Tapa del ensacador
1	Rejilla del ensacador

### Procedimiento

1. Ponga la tapa del ensacador boca abajo.
2. Instale la rejilla según se muestra en [Figura 18](#), de manera que quede inclinada hacia abajo, hacia las bolsas de recogida.

**Nota:** Asegúrese de encajar bien las rejillas con un “clic”, y de enganchar las pestañas en la tapa del ensacador.

# 5

## Instalación de la tapa del ensacador

Piezas necesarias en este paso:

2	Bolsa de recogida
1	Tubo superior del ensacador

### Procedimiento

1. Instale la tapa del ensacador en el bastidor del ensacador.
2. Gire la tapa del ensacador para alinear los orificios de los soportes de la tapa del ensacador con las clavijas de los pivotes del bastidor del ensacador (Figura 19).
3. Coloque los soportes sobre los pivotes y baje la tapa del ensacador a su posición de funcionamiento.

**Nota:** La instalación de la tapa del ensacador se realiza más fácilmente entre dos personas.



Figura 18

- |                       |                                    |
|-----------------------|------------------------------------|
| 1. Tapa del ensacador | 3. Pestaña de la rejilla           |
| 2. Filtro             | 4. Ranura de la tapa del ensacador |

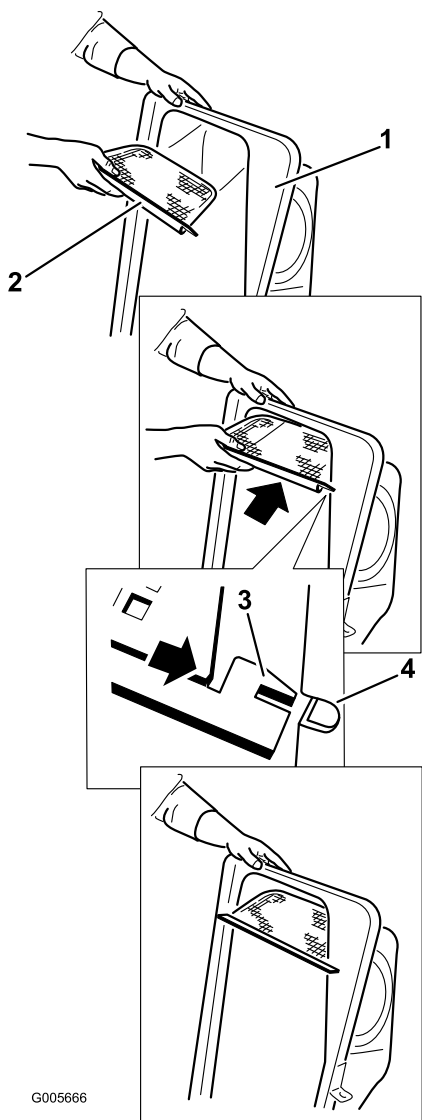
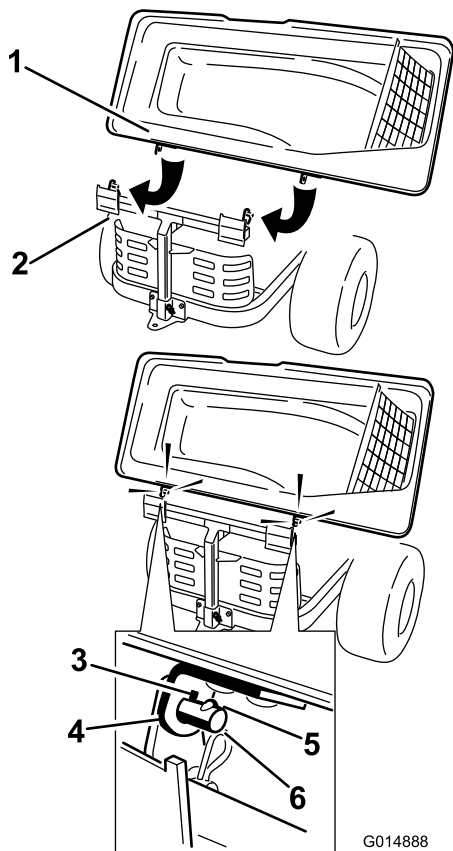

**Figura 19**

- |                                   |                                |
|-----------------------------------|--------------------------------|
| 1. Tapa del ensacador             | 4. Soporte, tapa del ensacador |
| 2. Bastidor del ensacador         | 5. Clavija                     |
| 3. Orificio en forma de bocallave | 6. Pivote                      |

4. Levante la tapa del ensacador e instale las bolsas, colocando el enganche del bastidor de

cada bolsa sobre los soportes de retención (Figura 20).

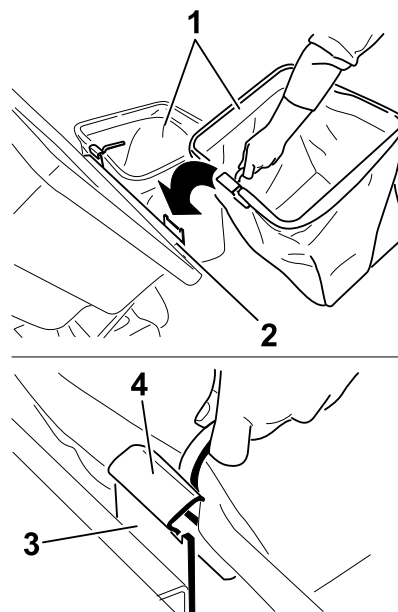

**Figura 20**

- |                           |                                      |
|---------------------------|--------------------------------------|
| 1. Bolsa                  | 3. Soporte de sujeción               |
| 2. Bastidor del ensacador | 4. Enganche del bastidor de la bolsa |

5. Baje la tapa del ensacador sobre las bolsas (Figura 21).

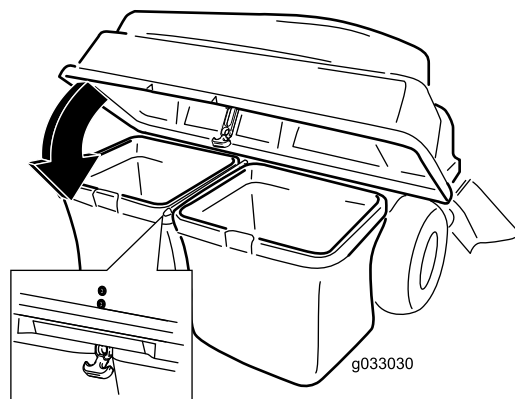

**Figura 21**

6. Sujete la tapa con el cierre (Figura 21).
7. Instale el tubo superior del ensacador introduciendo el extremo curvo en el orificio de la tapa del ensacador.

**Nota:** Asegúrese de que el extremo abocinado con la clavija de retención apunta hacia abajo y hacia adelante para su acoplamiento con el Kit de acabado.

# 6

## Instalación del conducto

### Piezas necesarias en este paso:

1	Conducto
1	Pomo
1	Perno de cuello cuadrado (5/16" x 1 <sup>3</sup> / <sub>8</sub> ")
1	Tuerca con arandela prensada (5/16")

### Procedimiento

1. Retire el conjunto de placa que incluye el conducto de descarga lateral (Figura 22).

**Nota:** El deflector queda libre al mismo tiempo. Guarde estos herrajes y el conjunto de la placa.



Figura 22

1. Tuercas con arandela prensada
2. Conjunto de placa con conducto de descarga
3. Pernos de cuello cuadrado
4. Deflector existente

2. Instale el deflector existente con los pernos y las tuercas existentes después de retirar el conjunto de la placa (Figura 23).
3. Instale un perno de cuello cuadrado y una tuerca con arandela prensada en el taladro delantero indicado en Figura 23.

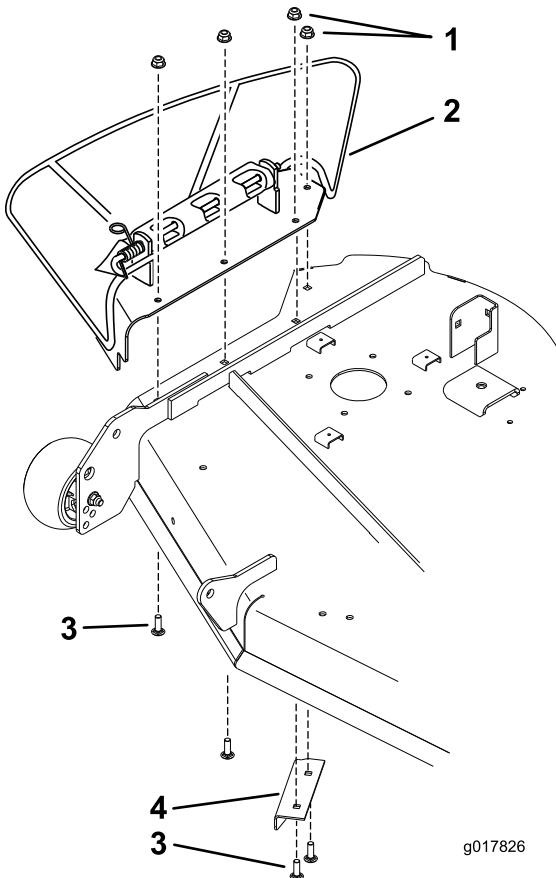

Figura 23

1. Tuercas existentes
2. Tuerca con arandela prensada nueva (5/16")
3. Perno de cuello cuadrado nuevo (5/16" x 1<sup>3</sup>/<sub>8</sub>")
4. Pernos existentes
5. Deflector existente

4. Alinee el orificio del conducto y monte el conducto sobre el perno. Sujete el conducto a la carcasa de corte con el pomo y la arandela plana (5/16"), como se muestra en la Figura 24.

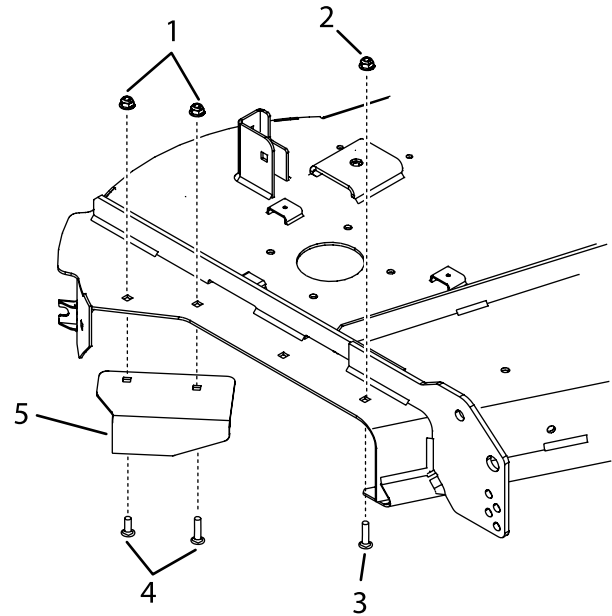
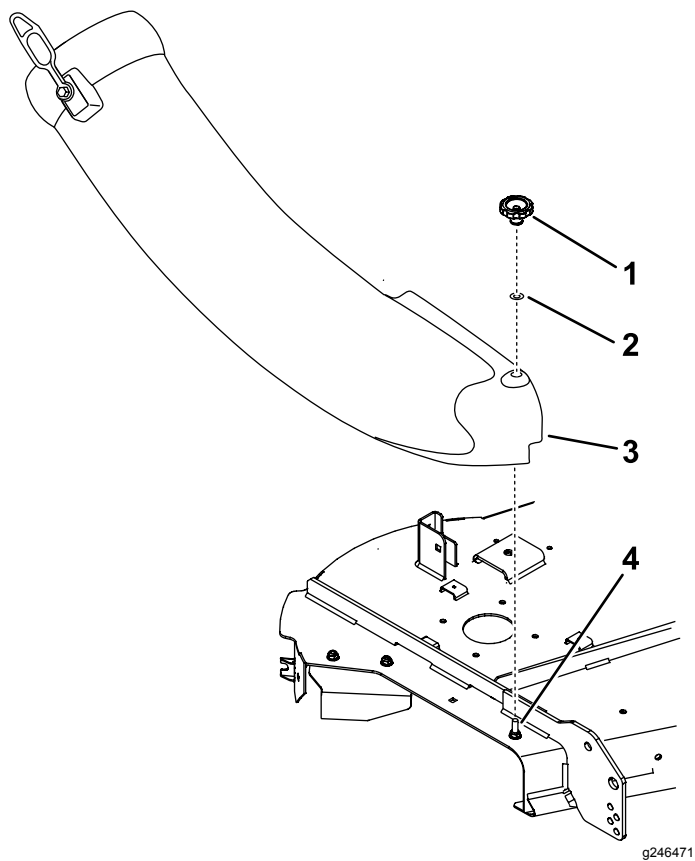

**Figura 24**

- |                            |             |
|----------------------------|-------------|
| 1. Pomo                    | 3. Conducto |
| 2. Arandela plana, (5/16") | 4. Perno    |

5. Enganche el cierre flexible del conducto en el soporte de retención soldado a la carcasa de corte, detrás del orificio (Figura 25).

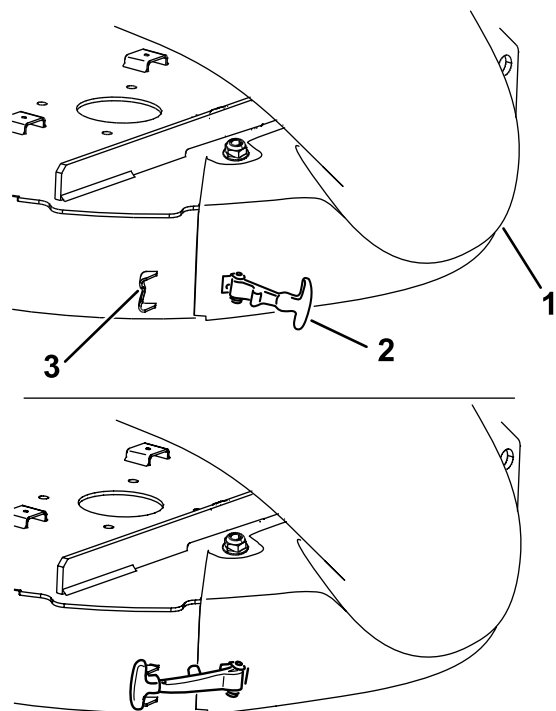

**Figura 25**

- |                    |                                                         |
|--------------------|---------------------------------------------------------|
| 1. Conducto        | 3. Soporte de retención (soldado a la carcasa de corte) |
| 2. Cierre flexible |                                                         |

6. Gire el cierre hasta que se enganche en el orificio del refuerzo de la carcasa de corte (Figura 26).

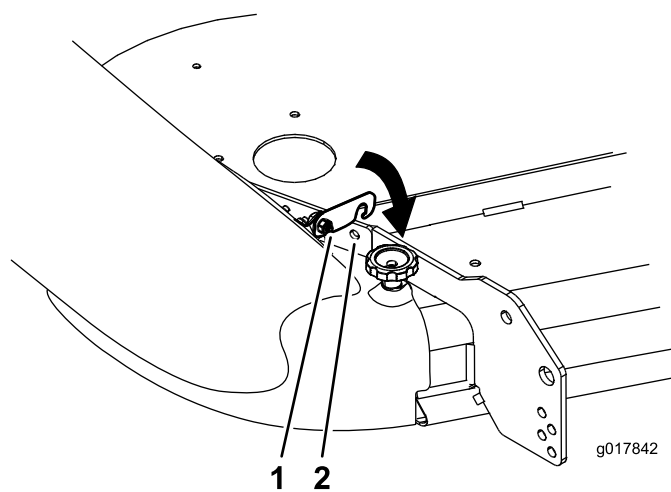

**Figura 26**

- |             |                                                |
|-------------|------------------------------------------------|
| 1. Pestillo | 2. Taladro del refuerzo de la carcasa de corte |
|-------------|------------------------------------------------|

# 7

## Conexión con el conducto de descarga

Piezas necesarias en este paso:

1	Tubo de descarga
---	------------------

### Procedimiento

1. Introduzca el extremo curvo del tubo de descarga en el orificio de la tapa del ensacador (Figura 27).



Figura 27

- |                                           |                   |
|-------------------------------------------|-------------------|
| 1. Tubo de descarga                       | 4. Clavija        |
| 2. Orificio de la tapa del ensacador      | 5. Correa de goma |
| 3. Extremo abocinado del tubo de descarga |                   |

2. Coloque el extremo abocinado del tubo de descarga sobre el extremo del conducto. Enganche la correa de goma del conducto alrededor de la clavija del tubo de descarga para sujetar éste (Figura 27).
3. Después de instalar el ensacador, conecte el cable de la(s) bujía(s).

## Operación

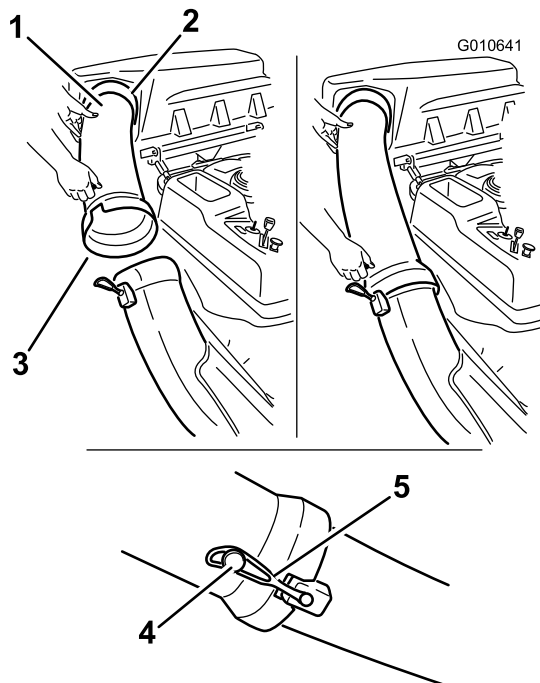
**Nota:** Los lados derecho e izquierdo de la máquina se determinan desde la posición normal del operador.

### ⚠ ADVERTENCIA

Para evitar lesiones personales, siga estos procedimientos:

- Familiarícese con todas las instrucciones de operación y seguridad que aparecen en el *Manual del operador* del cortacésped antes de utilizar este accesorio.
- No retire nunca el tubo de descarga, las bolsas, la tapa del ensacador o el conducto con el motor en marcha.
- Siempre apague el motor, espere a que se detengan todas las piezas en movimiento y retire la llave antes de despejar una obstrucción en el sistema de ensacado.
- Nunca realice tareas de mantenimiento o reparación con el motor en marcha.

## Vaciado de las bolsas de recogida

Tenga cuidado al levantar o manejar una bolsa de recogida llena. Para vaciar las bolsas de recogida:

1. Aparque la máquina en una superficie nivelada y desengrane el mando de control de las cuchillas.
2. Mueva las palancas de control de movimiento hacia fuera a la posición de bloqueo/punto muerto, pare el motor, retire la llave, ponga el freno de estacionamiento y espere a que se detengan todas las piezas en movimiento antes de abandonar el puesto del operador.
3. Abra (levante) la tapa del ensacador (Figura 28).



Figura 28

4. Comprima los residuos en las bolsas. Levante la bolsa con ambas manos y desengánchela del soporte de retención. Vacíe la bolsa. Repita el procedimiento con la otra bolsa.
5. Instale las bolsas, colocando el enganche del bastidor de cada bolsa sobre los soportes de retención (Figura 29).

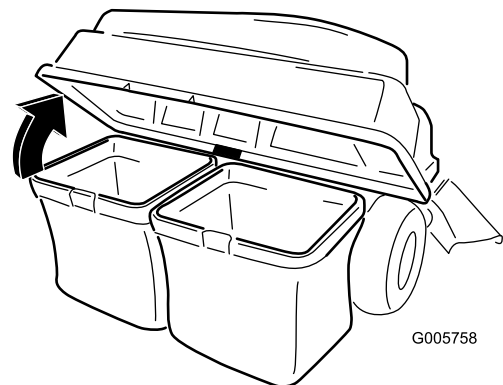

Figura 29

- |                           |                                   |
|---------------------------|-----------------------------------|
| 1. Bolsa                  | 3. Soporte de sujeción            |
| 2. Bastidor del ensacador | 4. Enganche del bastidor de bolsa |

6. Baje la tapa del ensacador sobre las bolsas.

## Cómo despejar atascos en el ensacador

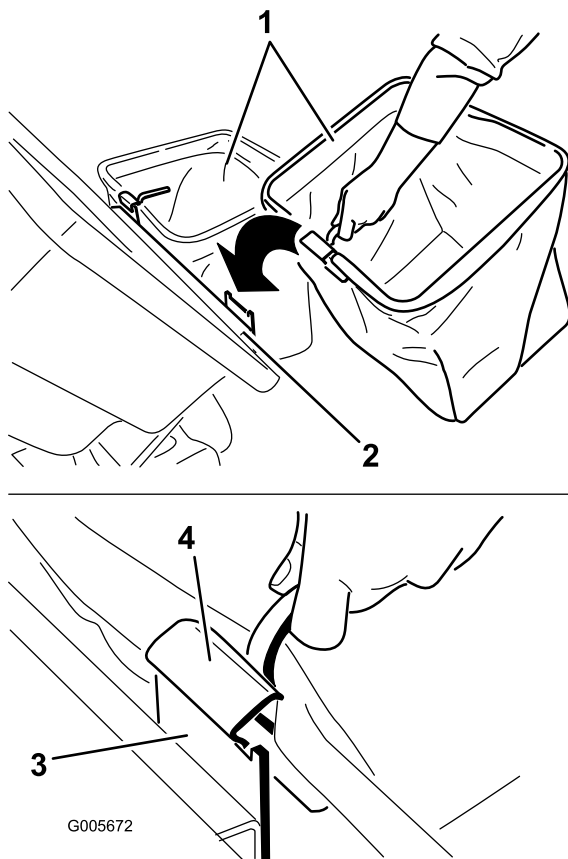
1. Aparque la máquina en una superficie nivelada y desengrane el mando de control de las cuchillas.
2. Mueva las palancas de control de movimiento hacia fuera a la posición de bloqueo/punto muerto, pare el motor, retire la llave, ponga el freno de estacionamiento y espere a que se detengan todas las piezas en movimiento antes de abandonar el puesto del operador.
3. Compruebe las bolsas de recogida y vacíelas si están llenas.
4. Separe el tubo de descarga y el conducto.

5. Retire y separe el tubo de descarga y el conducto de la tapa del ensacador y de la carcasa de corte. Usando un palo u otro objeto similar, retire cualquier obstrucción del cortacésped, tubo de descarga, conducto, y tapa del ensacador.
6. Una vez eliminado el atasco, instale el sistema de ensacado completo y continúe trabajando.

## Cómo retirar el ensacador

### ⚠ CUIDADO

Utilizar la máquina sin el ensacador sin haber retirado los pesos delanteros puede causar inestabilidad que podría dar lugar a una pérdida de control.

- Retire siempre los pesos delanteros al retirar el ensacador.
- No utilice la máquina nunca sin ensacador y con los pesos delanteros aún instalados.

Puede retirarse el ensacador siguiendo los procedimientos de la sección Ensamblaje de todos los kits de ensacador instalados en orden inverso. Si hay pesos instalados, retire siempre los pesos delanteros de ensacado al retirar los ensacadores.

**Nota:** Sólo es necesario retirar el deflector si va a utilizar un kit de picado.

## Uso de la barra de tracción

El soporte del ensacador permite el uso de una barra de tracción para remolcar.

- Lea y asegúrese de entender todas las instrucciones de funcionamiento de la máquina.
- Al girar, reduzca la velocidad y observe la distancia.
- Haga giros abiertos y mantenga los equipos remolcados lejos del vehículo de remolque.
- La capacidad de tiro máxima es de 36 kg (80 libras).
- Un carga excesiva sobre la barra de tracción puede causar el fallo de la transmisión hidrostática.





Figura 30

g243711

1. Soporte del ensacador con barra de tracción

## Consejos de operación

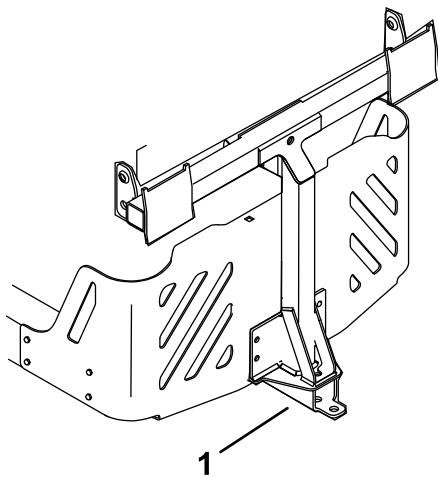
### Consejos de Ensacado

#### Recordar el tamaño

Recuerde que la máquina es más larga y más ancha cuando está instalado este accesorio. Tenga cuidado al girar en lugares estrechos para no dañar el accesorio.

#### Perfilar

Perfile siempre con el lado izquierdo del cortacésped. No perfile con el lado derecho del cortacésped porque podría dañar el conducto y el tubo de descarga del ensacador.

#### Altura de corte

No utilice una altura de corte demasiado baja porque si el cortacésped está rodeado de hierba alta, no puede entrar aire por debajo del cortacésped y en el sistema de ensacado. Si no entra aire suficiente por debajo del cortacésped, el sistema de ensacado se taponará.

#### Frecuencia de corte

Siegue a menudo, sobre todo cuando crece deprisa. Tendrá que segar en dos pasadas si llega a estar demasiado larga.

#### Técnica de corte

Para obtener el mejor aspecto de corte, asegúrese de solapar ligeramente la zona cortada anteriormente. Esto ayuda a reducir la carga del motor y reduce la

posibilidad de que se obstruya el conducto y el tubo de descarga.

## Velocidad de ensacado

Normalmente se ensaca con el acelerador del cortacésped en la posición de Rápido, conduciendo a una velocidad sobre el terreno normal. No obstante, si la hierba es extremadamente seca y polvorienta, puede ser conveniente reducir un poco la velocidad del acelerador y aumentar la velocidad sobre el terreno del cortacésped. El sistema de ensacado puede taponarse si conduce demasiado deprisa y cae demasiado la velocidad del motor. En cuestas, puede ser necesario reducir la velocidad sobre el terreno del cortacésped. Esto ayuda a mantener la velocidad del motor y la eficacia del ensacado. Siegue cuesta abajo siempre que sea posible.

### ⚠ CUIDADO

A medida que se llena el ensacador, se añade más peso a la parte trasera de la máquina. Si usted se detiene y emprende la marcha súbitamente en una cuesta, puede perder el control de la dirección o la máquina puede volcar.

- **No pare ni arranque de repente la máquina al conducir cuesta arriba o cuesta abajo. Evite arrancar en sentido cuesta arriba.**
- **Si tiene que detener la máquina mientras va cuesta arriba, desengrane el mando de control de las cuchillas. Luego baje la cuesta en marcha atrás a velocidad lenta.**
- **Evite giros repentinos y cambios bruscos de velocidad o de dirección.**
- **No utilice la máquina nunca sin ensacador y con los pesos delanteros aún instalados.**

## Ensacado de hierba alta

La hierba excesivamente larga pesa mucho y es posible que no sea impulsada correctamente a las bolsas de recogida. Si esto ocurre, pueden taponarse el tubo de descarga y el conducto. Para evitar que se obstruya el sistema de ensacado, siegue con una altura de corte alta, luego baje el cortacésped a la altura de corte normal y repita el proceso de ensacado.

## Ensacado de hierba mojada

Siempre intente cortar la hierba cuando está seca, porque su césped tendrá un aspecto más cuidado. Si es imprescindible cortar hierba mojada, utilice el modo de descarga lateral convencional del cortacésped. Varias horas más tarde, cuando los recortes se hayan

secado, instale el ensacador completo y recoja los recortes de hierba usando el aspirador.

# Mantenimiento

## Señales de taponamiento

Durante la recogida, es normal que salga expulsada una pequeña cantidad de recortes de hierba delante del cortacésped. Si sale expulsada una cantidad anormal de recortes, las bolsas pueden estar llenas o el sistema puede estar atascado.

**Nota:** Los lados derecho e izquierdo de la máquina se determinan desde la posición normal del operador.

## Calendario recomendado de mantenimiento

Intervalo de mantenimiento y servicio	Procedimiento de mantenimiento
Después de las primeras 10 horas	<ul style="list-style-type: none"><li>• Inspeccione el ensacador.</li></ul>
Cada vez que se utilice o diariamente	<ul style="list-style-type: none"><li>• Limpie el ensacador.</li></ul>
Antes del almacenamiento	<ul style="list-style-type: none"><li>• Inspeccione el ensacador.</li><li>• Limpie el ensacador.</li></ul>

### ⚠ CUIDADO

Si deja la llave en el interruptor de encendido, alguien podría arrancar el motor accidentalmente y causar lesiones graves a usted o a otras personas.

Retire la llave del interruptor de encendido y desconecte el cable de la bujía antes de realizar cualquier operación de mantenimiento. Aparte el cable para evitar su contacto accidental con la bujía.

### ⚠ PELIGRO

Los motores pueden calentarse mientras están en marcha. El contacto con superficies calientes puede causar graves quemaduras.

Deje que los motores, sobre todo el silenciador, se enfríen antes de tocarlos.

### ⚠ PELIGRO

Los residuos como hojas, hierba y maleza pueden incendiarse. Un incendio en la zona del motor puede causar lesiones personales y daños materiales.

- Mantenga la zona del motor y el silenciador libres de residuos.
- Tenga cuidado al abrir la tapa del ensacador que no caigan residuos sobre la zona del motor y el silenciador.
- Deje que se enfríe la máquina antes de almacenarla.

## Inspección del ensacador

**Intervalo de mantenimiento:** Después de las primeras 10 horas

Antes del almacenamiento

1. Compruebe el conducto, el tubo de descarga, y la tapa del ensacador. Cambie estos componentes si están agrietados o rotos.
2. Apriete todos los pernos, tuercas y tornillos.

3. Inspeccione todos los herrajes y cierres; cambie los que estén dañados o que falten.
4. Compruebe que las bolsas de recogida no están deterioradas.

### **⚠ ADVERTENCIA**

**Si las bolsas de recogida están rotas, desgastadas o deterioradas, podrían dejar pasar y lanzar al aire residuos y otros objetos, lesionando gravemente a usted y a otras personas.**

- **Compruebe las bolsas de recogida y asegúrese de que no tienen agujeros, roturas u otros deterioros.**
- **No lave las bolsas de recogida.**
- **Si las bolsas están deterioradas, instale bolsas de recogida nuevas suministradas por el fabricante de este accesorio ensacador.**

## Inspección de las cuchillas del cortacésped

Inspeccione las cuchillas del cortacésped regularmente, y siempre que una cuchilla haya golpeado algún objeto extraño.

Si las cuchillas están muy desgastadas o dañadas, instale cuchillas nuevas. Consulte el *Manual del operador* de su cortacésped respecto al mantenimiento de las cuchillas.

## Limpieza del accesorio ensacador

**Intervalo de mantenimiento:** Cada vez que se utilice o diariamente

Antes del almacenamiento

1. Después de cada uso, retire y lave el interior y el exterior de la tapa del ensacador, el tubo de descarga, el conducto y los bajos del cortacésped, rociando agua con una manguera de jardín. Utilice un detergente suave para eliminar cualquier suciedad resistente.
2. Elimine la hierba apelmazada de todas las piezas.
3. Enjuague las bolsas de recogida con agua usando una manguera de jardín para eliminar cualquier residuo.
4. Después del lavado, deje que se sequen completamente todas las piezas.

# Almacenamiento

## Almacenamiento del accesorio ensacador

**Nota:** Para evitar un deterioro rápido del material de las bolsas, almacénelas en un lugar en el que puedan secarse completamente después de cada uso.

1. Limpie el accesorio de ensacado; consulte [Limpieza del accesorio ensacador \(página 19\)](#).
2. Compruebe que el accesorio de ensacado no está dañado; consulte [Inspección del ensacador \(página 18\)](#).
3. Asegúrese de que las bolsas de recogida están vacías y totalmente secas.
4. Almacene el ensacador en un lugar limpio y seco, protegido de la luz solar directa. Si es imprescindible almacenar el ensacador al aire libre, cúbralo con una funda impermeable.

