

Kit de mejora del ensacado

Carcasas de corte de 107 cm para cortacéspedes de giro cero con asiento

Nº de modelo 137-7048

Instrucciones de instalación

Instalación

Piezas sueltas

Utilice la tabla siguiente para verificar que no falta ninguna pieza.

Procedimiento	Descripción	Cant.	Uso
1	No se necesitan piezas	–	Retire los pernos existentes.
2	Deflector delantero Deflector derecho Deflector izquierdo Perno de cuello cuadrado (1/4" x 3/4") Contratuercas (1/4")	1 1 1 18 18	Instalación de los deflectores.

1

Retirada de los pernos existentes

No se necesitan piezas

Procedimiento

1. Aparque la máquina en una superficie nivelada, apague el motor, accione el freno de estacionamiento y retire la llave.
2. Retire los pernos y las tuercas existentes de los extremos de los deflectores existentes, como se muestra en la [Figura 1](#).

Nota: Guarde las fijaciones para usarlas si retira este kit.



Figura 1

g234783

- | | |
|------------------------|---------------------------------|
| 1. Tuerca existente | 3. Perno existente |
| 2. Deflector existente | 4. Conducto de descarga lateral |

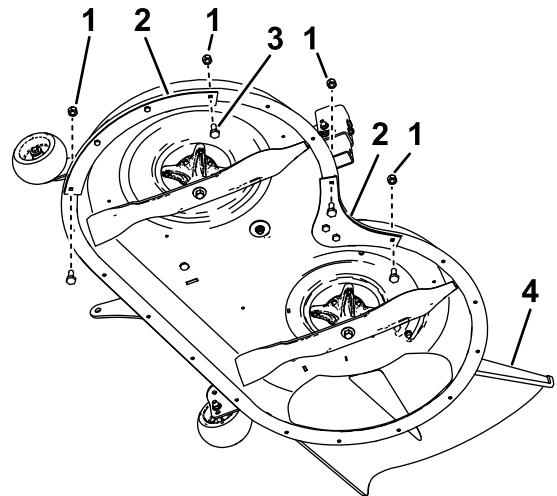

2

Instalación de los deflectores

Piezas necesarias en este paso:

1	Deflector delantero
1	Deflector derecho
1	Deflector izquierdo
18	Perno de cuello cuadrado ($\frac{1}{4}$ " x $\frac{3}{4}$ ")
18	Contratuercas ($\frac{1}{4}$ ")

Procedimiento

Usando los taladros existentes, instale los deflectores delantero, derecho e izquierdo en la carcasa de corte con 18 pernos de cuello cuadrado ($\frac{1}{4}$ " x $\frac{3}{4}$ ") y 18 contratuercas ($\frac{1}{4}$ ") (Figura 2).

Nota: Los deflectores se solaparán entre sí.

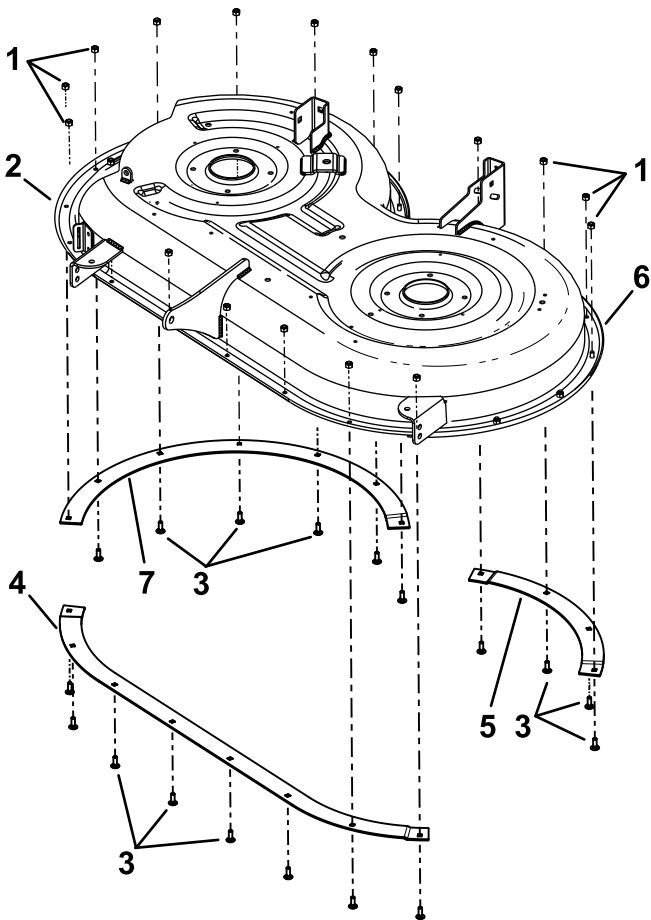

Figura 2

g234782

- 1. Contratuercas ($\frac{1}{4}$ ")
- 2. Lado derecho
- 3. Perno de cuello cuadrado ($\frac{1}{4}$ " x $\frac{3}{4}$ ")
- 4. Deflector delantero
- 5. Deflector izquierdo
- 6. Lado izquierdo
- 7. Deflector derecho