



Trans Pro 100 aanhanger

Modelnr.: 04240—Serienr.: 401379001 en hoger

Form No. 3421-897 Rev A

Installatie-instructies

Veiligheid

Veiligheids- en instructiestickers



Veiligheidsstickers en veiligheidsinstructies zijn gemakkelijk zichtbaar voor de bestuurder en bevinden zich bij plaatsen waar gevaar kan ontstaan. Vervang alle beschadigde of ontbrekende stickers.

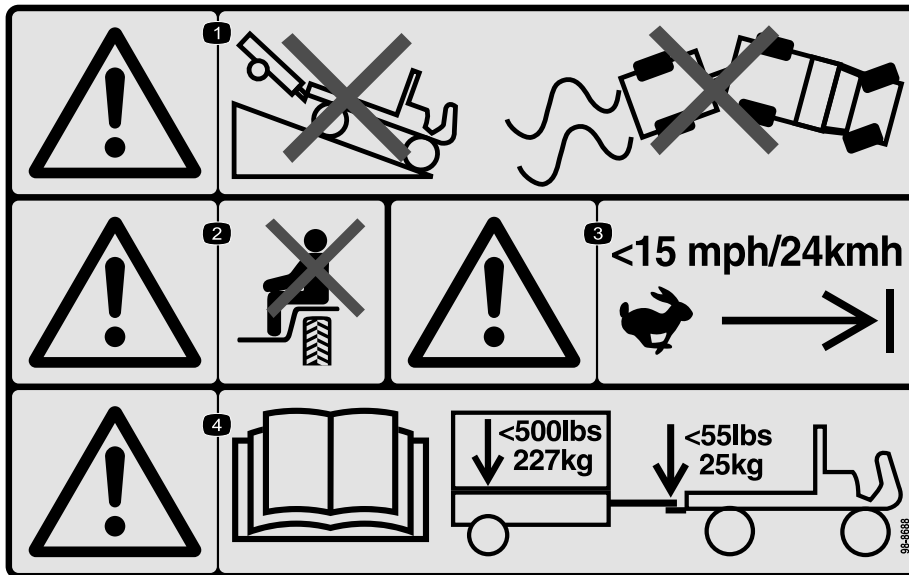

98-8688

decal98-8688

1. Waarschuwing – rij niet heuvelafwaarts met het voertuig en de aanhanger, voorkom verlies van beheersing over het voertuig en de aanhanger.
2. Waarschuwing – het is niet toegestaan passagiers te vervoeren.
3. Waarschuwing – rij niet sneller dan 24 km/u.
4. Waarschuwing – lees de *Gebruikershandleiding*, het maximale gewicht van de aanhanger is 227 kg en het maximale koppelgewicht is 25 kg.

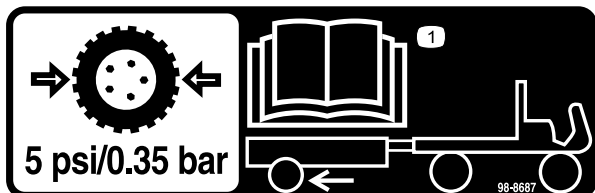

98-8687

decal98-8687

1. De banden van de aanhanger moeten worden opgepompt tot een bandenspanning van 0,35 bar, zie de *Gebruikershandleiding*.

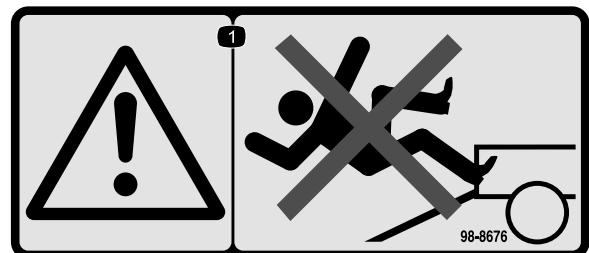

98-8676

decal98-8676

1. Waarschuwing – loop niet op de oprijplaat, u zou kunnen uitglijden en vallen.



Installatie

Monteren van de aanhanger

1. Monteer de koppelinrichting op de bevestigingsbeugel aan de onderkant van de laadbak van de aanhanger met 2 bouten ($\frac{3}{8}$ " x $2\frac{3}{4}$ "") en 2 borgmoeren (Figuur 1).

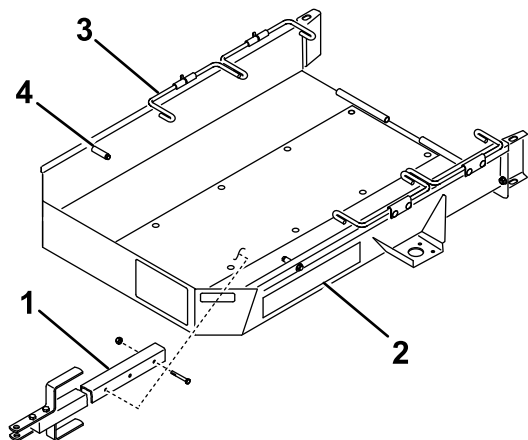

Figuur 1

g233569

- | | |
|-----------------------------|--------------|
| 1. Koppelinrichting | 3. Wielstang |
| 2. Laadbak van de aanhanger | 4. Stop |

5. Monteer de oprijplaat van de aanhanger aan de laadbak van de aanhanger met de scharnierstang en 2 borgpenen (Figuur 3).

Opmerking: Breng voor de montage van de scharnierstang een weinig vet aan op de stang.

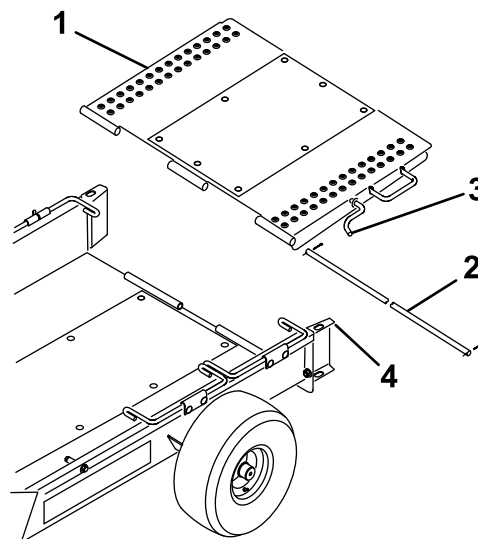

Figuur 3

g233570

- | | |
|--------------------------------|----------------------------|
| 1. Oprijplaat van de aanhanger | 3. Oprijplaatvergrendeling |
| 2. Scharnierstang | 4. Wielgeleider |

2. Monteer de assen aan de bovenkant van de bevestigingsbeugels aan elke kant van de laadbak van de aanhanger met 4 slotbouten en 4 borgmoeren, zoals getoond in Figuur 2.

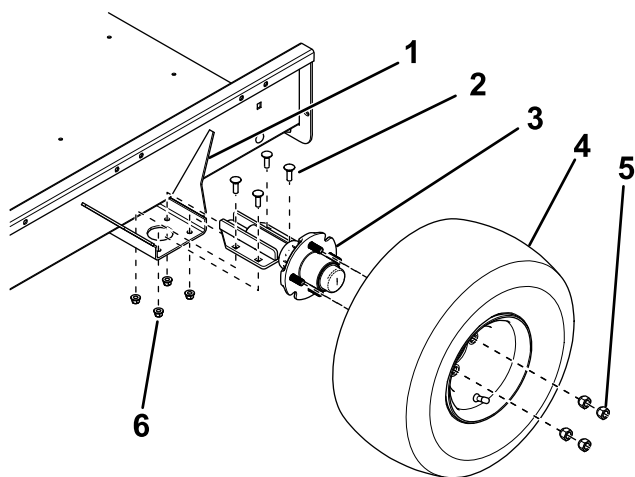

Figuur 2

g246924

- | | |
|-----------------------|-------------|
| 1. Bevestigingsbeugel | 4. Wielset |
| 2. Slotbout | 5. Wielmoer |
| 3. As | 6. Borgmoer |

6. Kantel de oprijplaat naar boven en haak de oprijplaatvergrendeling in het gat in de bovenkant van de wielgeleider (Figuur 3).

Het toespoor van de wielen afstellen

Om overmatige slijtage van de banden te voorkomen, moeten de wielen een toespoor van 0 tot 3 mm hebben.

Stel het toespoer als volgt af:

1. Teken een lijn om het midden van elke band.
2. Meet de hart-op-hart afstanden ter hoogte van de wielnaaf, aan de voor- en achterkant van de banden (Figuur 4).

3. Monteer een wiel op elke naaf met 4 wielmoeren (Figuur 2) en draai de moeren aan tot 108,5 N·m.
4. Laat de banden leeglopen tot 0,34 bar.

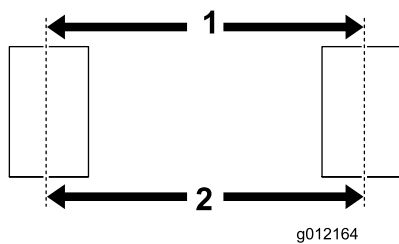

Figuur 4

g012164

1. Hart-op-hart afstand, voor
2. Hart-op-hart afstand, achter

3. Stel de positie van de bevestigingsbeugels van de as zo af dat de hart-op-hart afstand voor ongeveer 3 mm minder bedraagt dan de hart-op-hart afstand achter (Figuur 2).

Instellen van de koppelinrichting

Verplaats de afstandsstukken naar de boven- of onderkant van de balk totdat de aanhanger parallel is met de grond of goed op de koppeling van het trekkende voertuig past (Figuur 5).

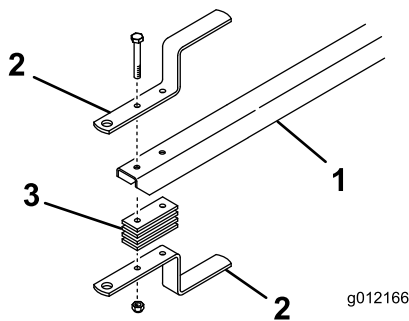

Figuur 5

g012166

1. Balk
2. Koppelinrichting
3. Afstandsstuk

De aanhanger laden

1. Haak de oprijplaatvergrendeling uit de wielgeleider en laat de oprijplaat op de grond zakken.
2. Draai de eerste set wielstangen naar boven.
3. Verwijder de manden van de machine die moet worden gesleept en schakel de messenkooi uit.
4. Zet de gashendel in de laagste stand en rij de machine **langzaam** op de aanhanger totdat de transportwielen de stoppen raken (Figuur 1).
5. Schakel de motor uit en stel de parkeerrem in werking.

6. Kantel de eerste set wielstangen naar beneden, achter de transportwielen (Figuur 1).
7. Herhaal de procedure als u 2 maaiers gaat vervoeren.

Opmerking: Gebruik de eerste set wielstangen als de stop voor de tweede maaier (Figuur 6).

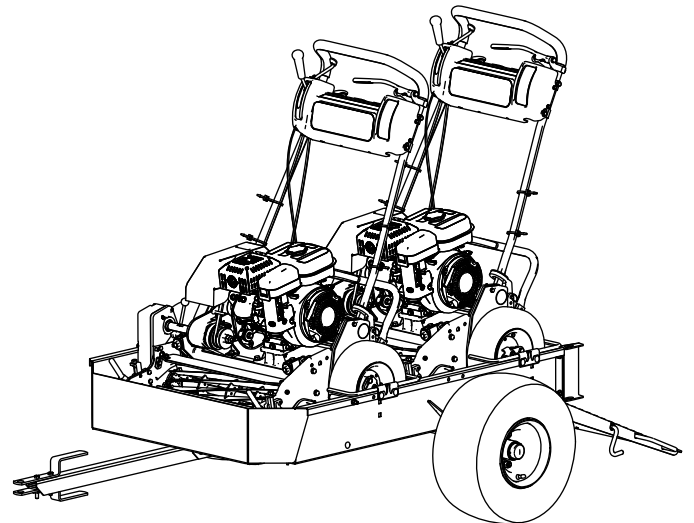

Figuur 6

g216504

8. Kantel de oprijplaat naar boven en haak de oprijplaatvergrendeling in het gat in de bovenkant van de wielgeleider (Figuur 3).
9. Vervoer de grasvangers in het trekkende voertuig.

Gebruiksaanwijzing

Compatibele machines

Deze aanhanger is compatibel met tal van Greensmaster loopmaaiers; raadpleeg de volgende lijsten voor meer details.

Belangrijk: Deze aanhanger is enkel bedoeld voor transport van Greensmaster loopmaaiers. Als u andere producten transporteert, kan de aanhanger worden beschadigd.

- Machines die u kunt slepen zonder aanpassingen
 - Greensmaster 1000
 - Greensmaster 1010
 - Greensmaster 2000
 - Greensmaster Flex 21
 - Greensmaster Flex 2100
 - Greensmaster Flex 2120
 - Greensmaster eFlex 2100
 - Greensmaster eFlex 2120
- Machines die u enkel kunt slepen wanneer de 46 cm conversieset is gemonteerd
 - Greensmaster 800
 - Greensmaster Flex 18
 - Greensmaster Flex 1800
 - Greensmaster Flex 1820
 - Greensmaster eFlex 1800
 - Greensmaster eFlex 1820
- Machines die u enkel kunt slepen wanneer de transportassen zijn verwijderd
 - Greensmaster 1600
 - Greensmaster 1610
 - Greensmaster 2600

Belangrijk: Gebruik alleen een trekkend voertuig met de vereiste sleepcapaciteit. De aanhanger en 2 machines wegen ongeveer 363 kg.

Verzekert dat het trekkende voertuig over het nodige rem- en rijvermogen beschikt: controleer de aanbevelingen van de fabrikant van het voertuig.

Tips voor bediening en gebruik

- Verzekert dat de aanhanger goed is gekoppeld aan het trekkende voertuig voordat u machines laadt of lost, om te voorkomen dat de koppelinrichting onverwacht beweegt of naar boven klappt.
- De aanhanger voegt extra sleepgewicht toe aan het voertuig. Gebruik het voertuig veilig.
 - Rij niet op de openbare weg met de machine.
 - **Verlaag de snelheid** van het trekkende voertuig altijd voor en in bochten.
 - **Verlaag de snelheid** van het trekkende voertuig altijd als u over onbekend of heuvelachtig terrein rijdt.
 - **Verlaag de snelheid** van het trekkende voertuig altijd als u van richting verandert of wilt stoppen.
 - **Verlaag de snelheid** van het trekkende voertuig altijd als u een bocht maakt of op een helling rijdt.
 - Neem **nooit** plotselinge of scherpe bochten. Verander **nooit** plotseling van richting op een talud, glooiing, helling, schuinte of een vergelijkbaar oppervlak.
 - Pas de snelheid van het trekkende voertuig altijd aan de terreinomstandigheden aan, zoals natte, gladde oppervlakken, los zand of grind en/of lage zichtbaarheid in zwak of fel licht, mist, nevel of regen.
 - Wees extra voorzichtig als u een zwaarbeladen voertuig van een helling of glooiing rijdt. Rij het voertuig indien mogelijk altijd recht op en af hellingen en glooiingen. Probeer het dwars op een helling rijden **altijd** te vermijden. Het gevaar bestaat dat het trekkende voertuig kantelt, wat ernstige verwondingen of de dood kan veroorzaken.
- Kijk voordat u achteruit rijdt naar achteren en verzekert dat er geen mensen of voorwerpen aanwezig zijn. Rij traag achteruit en hou de bewegingen van de aanhanger nauwkeurig in de gaten.
- Wees uiterst voorzichtig en rij traag als u de aanhanger en het trekkende voertuig achteruitrijdt.
- Let op het verkeer als u in de buurt van een weg werkt of deze oversteekt. Verleen altijd voorrang aan voetgangers en andere voertuigen.
- Als de aanhanger abnormaal begint te trillen, stop het trekkende voertuig dan onmiddellijk. Zet de motor van het trekkende voertuig af. Repareer alle schade voordat u verdergaat met slepen.
- Voordat u onderhoud of aanpassingen uitvoert aan de aanhanger:

- Breng het trekkende voertuig tot stilstand en stel de parkeerrem in werking.
- Zet de motor af en haal het sleuteltje uit het contact.
- Zorg ervoor dat het bevestigingsmateriaal goed vastgedraaid blijft. Vervang onderdelen die tijdens onderhoud of aanpassingen verwijderd worden.

Opmerkingen:

Opmerkingen:



Count on it.