



Count on it.

Form No. 3421-436 Rev A

Betjeningsvejledning

**Groundsmaster® 3280-D
traktionsenhed**

Modelnr. 30344—Serienr. 402409001 og derover
Modelnr. 30345—Serienr. 402409001 og derover

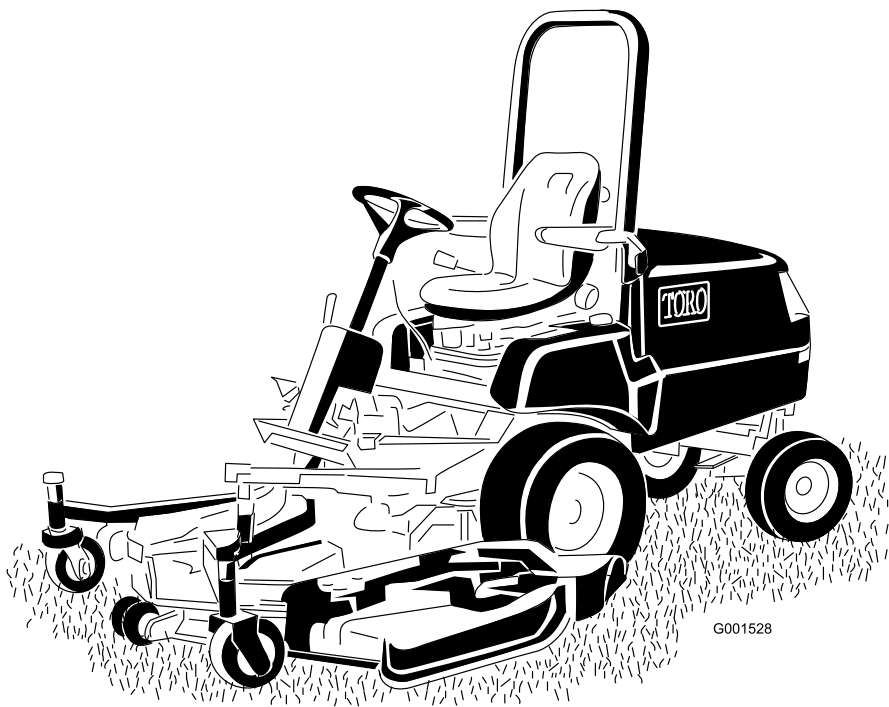

Dette produkt overholder alle relevante EU-direktiver. Yderligere oplysninger fås på den separate produktspecifikke overensstemmelseserklæring.

Det er en overtrædelse af California Public Resource Code Section 4442 eller 4443 at bruge eller betjene denne motor på et skovbegroet, buskbegroet eller græsbeholdt område, medmindre motoren er forsynet med en gnistskærm som defineret i Section 4442, som vedligeholdes og er i god driftsmæssig stand, eller medmindre motoren er bygget, udstyret og vedligeholdt til brandforebyggelse.

Den medfølgende motorvejledning indeholder information om U.S. Environmental Protection Agency (EPA) og California Emission Control Regulation for emissionssystemer, vedligeholdelse og garanti. Nye eksemplarer kan bestilles via motorfabrikanten.

⚠ ADVARSEL

CALIFORNIEN

Advarsel i henhold til erklæring nr. 65

Dieselmotorens udstødningsgas og nogle af dens bestanddele er ifølge staten Californien kræftfremkaldende og kan medføre fødselsskader eller andre forplantningsskader.

Batteripoler og tilbehør indeholder bly og bly sammensætninger, som ifølge staten Californien er kræftfremkaldende og forårsager forplantningsskader. Vask hænder efter håndtering.

Brug af dette produkt kan medføre eksponering over for kemikalier, der ifølge staten Californien er kræftfremkaldende og giver medfødte defekter eller andre forplantningsskader.

personskade. For at få flere oplysninger om sikker driftspraksis, herunder sikkerhedstip og uddannelsesmaterialer, henvises til www.Toro.com.

Du kan kontakte Toro direkte på www.Toro.com for at få oplysninger om produkter og tilbehør, hjælp til at finde en forhandler og for at registrere dit produkt.

Når du har brug for service, originale Toro-dele eller yderligere oplysninger, bedes du kontakte en autoriseret serviceforhandler eller Toros kundeservice samt have produktets model- og serienummer parat. **Figur 1** angiver, hvor model- og serienummeret er placeret på produktet. Skriv numrene, hvor der er gjort plads til dette.

Vigtigt: Du kan scanne QR-koden på serienummermærkatens (hvis udstyret hermed) med din mobilenhed for at tilgå garanti, reservedele og andre produktoplysninger.

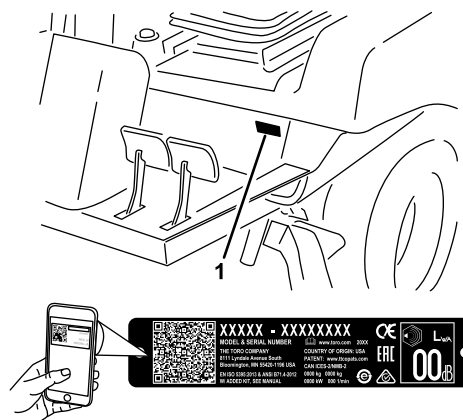

Figur 1

1. Model- og serienummerets placering

Modelnr. _____
Serienr. _____

Denne vejledning advarer dig om mulige farer og giver dig særlige sikkerhedsoplysninger ved hjælp af advarselssymbolet (**Figur 2**), der angiver en fare, som kan forårsage alvorlig personskade eller død, hvis du ikke følger de anbefalede forholdsregler.



Figur 2

1. Advarselssymbol

Denne betjeningsvejledning bruger to ord til at fremhæve oplysninger. **Vigtigt** henleder

Indledning

Dette er en universalmaskine, som er beregnet til brug af professionelle, ansatte operatører i kommercielle anvendelsesområder. Den er primært beregnet til græsslåning på velholdte plæner i parker, på golfbaner, sportsbaner og kommercielle områder.

Vigtigt: For at sikre maksimal sikkerhed, ydeevne og korrekt betjening af denne maskine skal du omhyggeligt læse og forstå indholdet i denne *betjeningsvejledning*. Manglende overholdelse af anvisningerne i betjeningsvejledningen eller manglende grundig undervisning kan medføre

opmærksomheden på særlige mekaniske oplysninger, og **Bemærk** angiver generel information, som det er værd at lægge særligt mærke til.

Indhold

Sikkerhed	4	Adgang til maskinen	41
Generelt om sikkerhed	4	Adgang til hydraulikpumpen	42
Sikkerheds- og instruktionsmærkater	6	Smøring	43
Opsætning	13	Smøring af lejerne og bøsningerne	43
1 Montering af rattet	14	Motorvedligeholdelse	45
2 Montering af motorhjelmens håndtag	14	Motorsikkerhed	45
3 Montering af sædet	15	Eftersyn af luftfilteret	45
4 Montering af sikkerhedsselen	15	Serviceeftersyn af motorolien	46
5 Montering af røret til betjeningsvejledningen	15	Vedligeholdelse af brændstofs-system	48
6 Justering af styrtbøjlen	16	Serviceeftersyn af vandudskilleren	48
7 Aktivering og opladning af batteriet	16	Rengøring af brændstoftanken	49
8 Kontrol af olie- og væskestande	18	Eftersyn af brændstofs-langer og	
9 Kontrol af lufttrykket i dækkene	18	-forbindelser	49
10 Justering af plæneklipperskjoldets vægtoverførsel	19	Udluftning af brændstofindsprøjtningens rør	49
11 Montering af bagvægtene	20	Vedligeholdelse af elektrisk system	50
12 Brug af dele til redskaber	22	Elektrisk system – Sikkerhed	50
Produktoversigt	23	Serviceeftersyn af batteriet	50
Betjeningsanordninger	23	Tilgang til sikringsblokken og standardkontrolmodulet	51
Bremses	24	Adgang til sikringerne	52
Specifikationer	27	Standardkontrolmodul (SCM)	53
Redskaber/tilbehør	28	Serviceeftersyn af ledningsnettet	54
Før betjening	29	Vedligeholdelse af drivsystem	54
Sikkerhedshensyn før drift	29	Tilspænding af hjullåsemøtrikkerne	54
Adgang til maskinen	29	Vedligeholdelse af bagakslen	54
Daglig kontrol af maskinen	30	Vedligeholdelse af tovejskoblingen	56
Kontrol af lufttrykket i dækkene	30	Opretholdelse af justering af baghjulet	56
Kontrol af sikkerhedslåsesystemet	30	Tilspænding af boltene til styretøjs-cylindrens montering	57
Påfyldning af brændstof	31	Justering af traktionsdrevet til neutral	57
Justering af styrtbøjlen	32	Justering af styretøjsstoppene	59
Justering af ratindstillingsgrebet	33	Vedligeholdelse af kølesystem	60
Under betjening	34	Kølesystem – Sikkerhed	60
Generelt om sikkerhed	34	Kølevæskespecifikation	60
Styrtbøjlesystem (ROPS) – Sikkerhed	34	Kontrol af kølesystemet og kølevæskestanden	60
Sikkerhed på skråninger	35	Kontrol af hjelmskærmen og køleren for snavs	61
Start af motoren	35	Rengøring af hjelmskærmen og køleren	61
Slukning af motoren	36	Vedligeholdelse af bremses	61
Nulstilling af kraftudtagets funktion	36	Justering af driftsbremses	61
Udluftning af brændstofindsprøjtningssumpen	36	Justering af parkeringsbremsens sikkerhedskontakt	62
Tip vedrørende betjening	36	Vedligeholdelse af remme	63
Efter betjening	37	Kontrol af generatorremmens tilstand	63
Sikkerhed efter drift	37	Stramning af generatorremmen	63
Skubning eller bugsering af maskinen	37	Eftersyn af kraftudtagsremmen	63
Bugsering af maskinen	38	Vedligeholdelse af betjeningsanordnings-system	64
Vedligeholdelse	39	Justering af kraftudtagskoblingens mellemrum	64
Skema over anbefalet vedligeholdelse	39	Justering af traktionspedalen	65
Kontrolliste for daglig vedligeholdelse	40	Vedligeholdelse af hydrauliksystem	66
Tiltag forud for vedligeholdelse	41	Hydrauliksystem – Sikkerhed	66
Sikkerhed ved vedligeholdelse	41	Hydraulikvæskespecifikation	66
		Serviceeftersyn af hydrauliksystemet	67
		Opbevaring	69

Opbevaring af batteriet	69
Klargøring af maskinen	69
Klargøring af motoren	69

Sikkerhed

Hvis operatøren eller ejeren anvender eller vedligeholder maskinen forkert, kan det medføre personskade. Operatøren skal altid følge sikkerhedsforskrifterne og være opmærksom på advarselssymbolet, der betyder Forsigtig, Advarsel eller Fare – ”personlig sikkerhedsanvisning” for at nedsætte risikoen for personskade. Hvis forskrifterne ikke overholdes, kan det medføre personskade eller død.

Denne maskine er designet i overensstemmelse med EN ISO 5395:2013, når den er udstyret med det korrekte CE-sæt (se overensstemmelseserklæringen) og bagvægt. Se trin [11 Montering af bagvægtene \(side 20\)](#).

Denne maskine er designet i overensstemmelse med ANSI B71.4-2017, når den er udstyret med den korrekte bagvægt. Se trin [11 Montering af bagvægtene \(side 20\)](#).

Generelt om sikkerhed

Dette produkt kan afskære hænder og fødder samt udslynge genstande. Følg altid sikkerhedsforskrifterne for at undgå alvorlig personskade.

Brug af dette produkt til andre end det tiltænkte formål kan udsætte dig selv og omkringstående for fare.

- Læs og forstå indholdet i denne *betjeningsvejledning*, før du starter motoren.
- Betjening af maskinen kræver din fulde opmærksomhed. Giv dig ikke i kast med aktiviteter, der afleder opmærksomheden, da dette kan medføre person- eller tingsskade.
- Hold hænder og fødder væk fra bevægelige maskinkomponenter.
- Betjen ikke maskinen, uden at alle værn og øvrige sikkerhedsanordninger sidder korrekt på plads og virker på maskinen.
- Hold afstand til udblæsningsåbninger. Hold omkringstående og kæledyr på sikker afstand af maskinen.
- Hold børn væk fra arbejdsområdet. Lad aldrig børn betjene maskinen.
- Stands maskinen, sluk for motoren, tag nøglen ud, og vent, til alle bevægelige dele er standset, før maskinen efterses, fyldes med brændstof eller renses for tilstopninger.

Hvis maskinen betjenes eller vedligeholdes forkert, kan der være risiko for personskade. Operatøren skal altid følge sikkerhedsforskrifterne og være opmærksom på advarselssymbolet, der betyder Forsigtig, Advarsel eller Fare – ”personlig sikkerhedsanvisning” for at nedsætte risikoen for

personskade. Hvis disse forskrifter ikke følges, kan det medføre personskade eller død.

Du kan finde yderligere sikkerhedsoplysninger, hvor det er nødvendigt, forskellige steder i denne *betjeningsvejledning*.

Sikkerheds- og instruktionsmærkater



Sikkerheds- og instruktionsmærkaterne kan nemt ses af operatøren og er placeret tæt på potentielle risikoområder. Beskadigede eller bortkomne mærkater skal udskiftes.

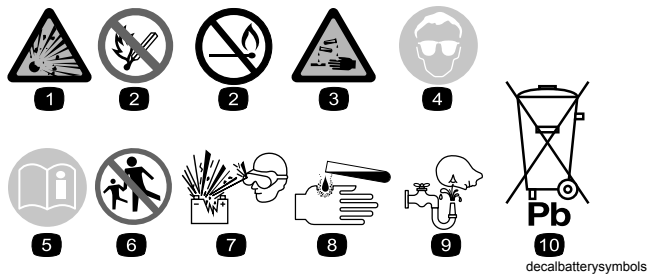

Batterisymboler

Nogle af eller alle disse symboler findes på batteriet.

- | | |
|---|---|
| 1. Eksplosionsfare | 6. Hold omkringstående på sikker afstand af batteriet. |
| 2. Ingen ild, flammer eller rygning | 7. Bær beskyttelsesbriller; eksplosive gasser kan forårsage blindhed og andre personskader. |
| 3. Kaustisk væske/fare for kemisk forbrænding | 8. Batterisyre kan forårsage blindhed og alvorlige forbrændinger. |
| 4. Bær beskyttelsesbriller. | 9. Skyl omgående øjnene med vand, og søg hurtigt læge. |
| 5. Læs <i>betjeningsvejledningen</i> . | 10. Indeholder bly; må ikke kasseres. |

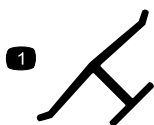

decaloemarkt

Producentens mærke

- Indikerer, at kniven er identificeret som en reservedel fra producenten af originalmaskinen.

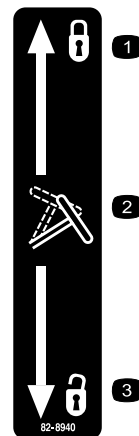

82-8940

decal82-8940

- | | |
|-------------|----------|
| 1. Låst | 3. Ulåst |
| 2. Vipperat | |



92-1582

decal92-1582



93-6686

decal93-6686

1. Hydraulikvæske
2. Læs *Betjeningsvejledningen*.



93-6697
(Model 30345)

decal93-6697

1. Læs *betjeningsvejledningen*.
2. Tilsæt SAE 80w-90 (API GL-5)-olie for hver 50. time.

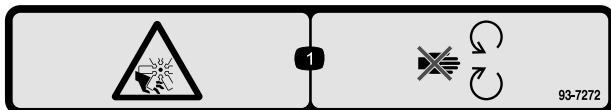

93-7272

decal93-7272

1. Risiko for skæring/amputation, ventilator – hold afstand til bevægelige dele.

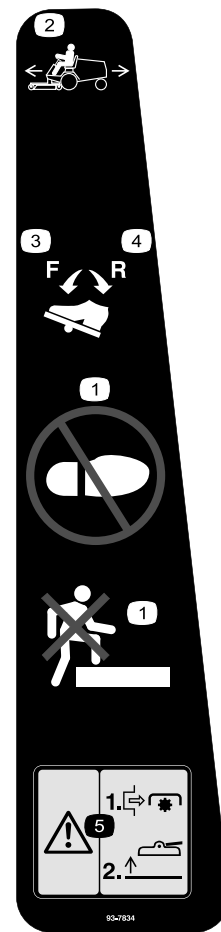

93-7834

decal93-7834

1. Intet trin
2. Traktionspedal
3. Traktion – ved kørsel fremad
4. Traktion – ved bakning
5. Fare – udkobl kraftudtaget, før skjoldene hæves. Betjen ikke skjoldene, når de er i hævet position.

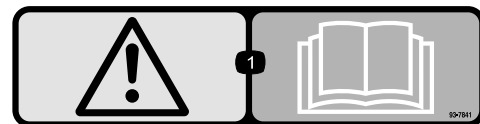

93-7841

decal93-7841

1. Advarsel – læs *betjeningsvejledningen*.



1. Læs *Betjeningsvejledningen* for at få startanvisninger.

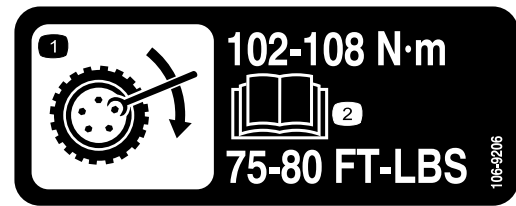

106-9206

decal106-9206

1. Foreskrevne hjultilspændingsmomenter
2. Læs *Betjeningsvejledningen*.



105-7179

decal105-7179

1. Læs *betjeningsvejledningen*.
2. Parkeringsbremse

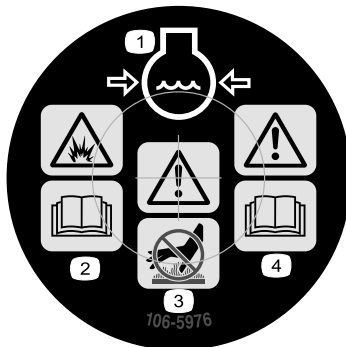

decal106-5976

106-5976

1. Motorkølevæske under tryk
2. Eksplosionsfare – læs *betjeningsvejledningen*.
3. Advarsel – rør ikke ved den varme overflade.
4. Advarsel – læs *betjeningsvejledningen*.

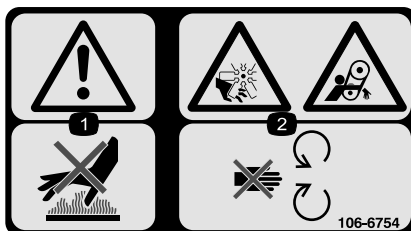

decal106-6754

106-6754

1. Advarsel – rør ikke ved den varme overflade.
2. Risiko for skæring/amputation på ventilatoren og fare for at blive viklet ind i remmen – hold afstand til bevægelige dele.

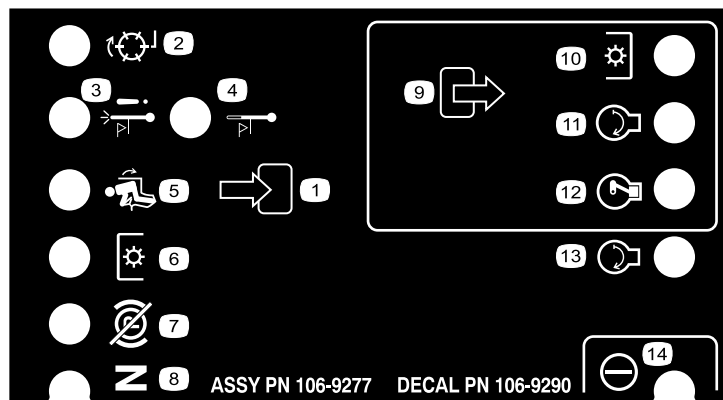

decal106-9290

106-9290

- | | | | |
|-------------------------------|-----------------------------|----------------------|-----------|
| 1. Indgange | 5. I sædet | 9. Udgange | 13. Start |
| 2. Ikke aktiv | 6. Kraftudtag | 10. Kraftudtag | 14. Servo |
| 3. Temperaturslukningskontakt | 7. Parkeringsbremsen løsnet | 11. Start | |
| 4. Advarsel om høj temperatur | 8. Neutral | 12. ETR (startstrøm) | |



decal108-2073

108-2073

1. Advarsel – styrbøjlen beskytter dig ikke, når den er slået ned.
2. For at undgå personskade eller dødsfald som følge af en vælteulykke skal styrbøjlen holdes i hævet og låst position, og sikkerhedsselen skal være spændt. Sænk kun styrbøjlen, når det er absolut nødvendigt, og spænd ikke sikkerhedsselen, når styrbøjlen er nede.
3. Læs *betjeningsvejledningen*, og køр langsomt og forsigtigt.

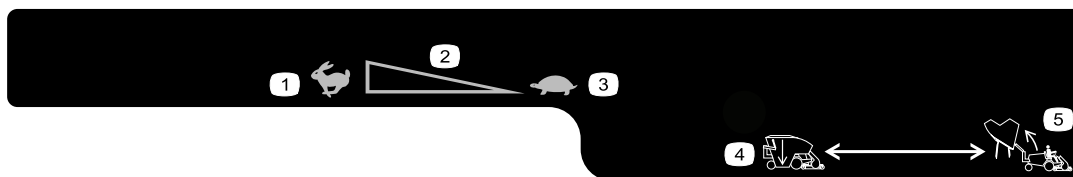

decal119-4832

119-4832

- | | | |
|---------------------------------------|-----------------|----------------|
| 1. Hurtig | 3. Langsom | 5. Hæv tragten |
| 2. Kontinuerlig, variabel indstilling | 4. Sænk tragten | |

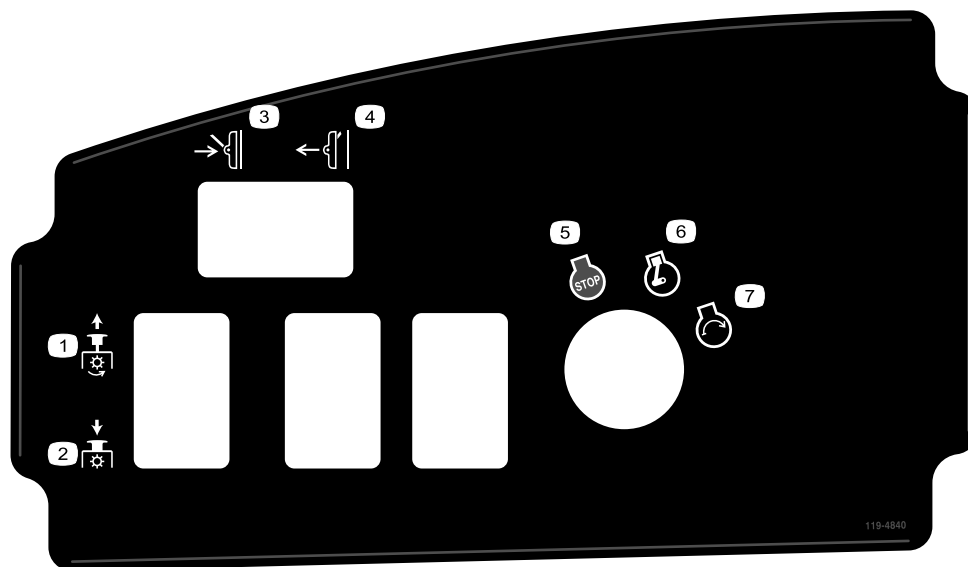

decal119-4840

119-4840

- | | | | |
|-------------------------|----------------|--------------------|---------------|
| 1. Kraftudtag indkoblet | 3. Sænk skjold | 5. Motorstandsning | 7. Motorstart |
| 2. Kraftudtag udkoblet | 4. Hæv skjold | 6. Motorkørsel | |

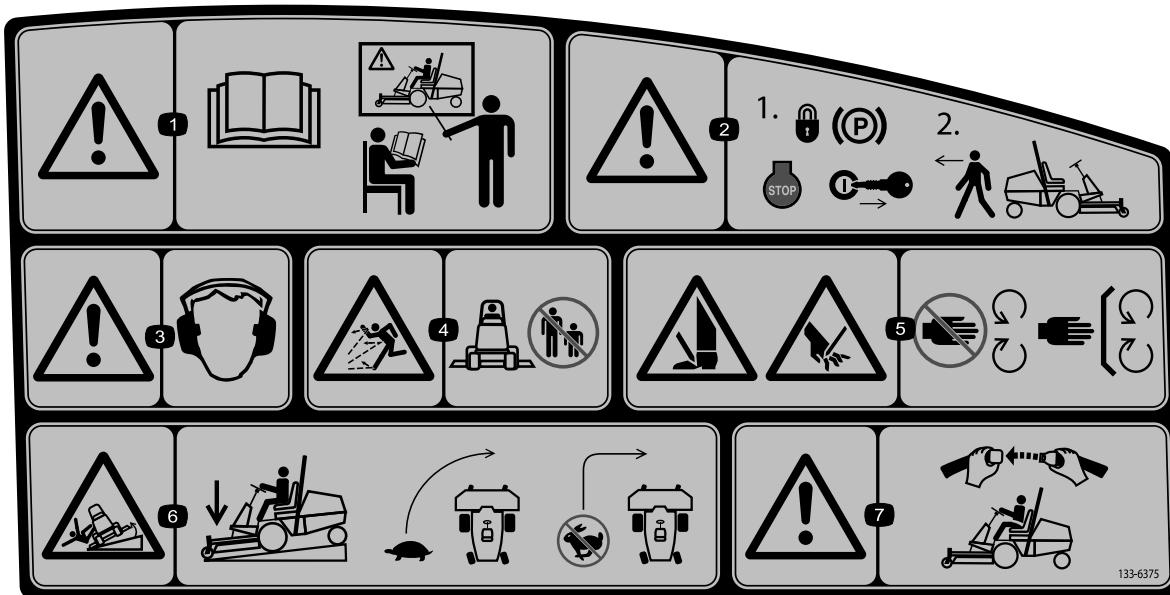

133-6375

decal133-6375

1. Advarsel – læs *Betjeningsvejledningen*. Alle operatører skal uddannes inden brug af maskinen.
2. Advarsel – aktiver parkeringsbremsen, og tag tændingsnøglen ud, før maskinen forlades.
3. Advarsel – der skal bæres høreværn.
4. Fare for udslyngede genstande – hold omkringstående på sikker afstand af maskinen, og hold deflektoren på plads.
5. Fare for at skære sig/amputation af hænder eller fødder med plæneklipperens skærekniv – hold afstand til bevægelige dele.
6. Tippefare – sænk klippeenheden, når du kører ned ad skrånninger, sænk maskinens fart, før du drejer og drej ikke ved høj hastighed.
7. Advarsel – anvend sikkerhedssele, hvis styrtbøjlen er monteret.

CHECK/SERVICE

1. OIL LEVELS (ENGINE /TRANS.)
2. COOLANT LEVEL
3. TIRE PRESSURE
4. BELTS (FAN & PTO)
5. FUEL – DIESEL ONLY
6. BATTERY
7. GREASE, LUBE POINTS
8. RADIATOR SCREEN
9. AIR CLEANER
10. ELECTRIC CLUTCH GAP .015-.030
11. PTO BELT TENSION
12. WATER SEPARATOR
13. FUEL FILTER

GM 3280-D QUICK REFERENCE AID

FLUID SPECIFICATIONS
 *See operator's manual for initial changes.

	CAPACITY	*CHANGE INTERVALS	FILTERS	PART NO.
ENGINE OIL	3.9 QT. WITH FILTER	OIL & FILTER 150 HRS.	A. AIR	108-3810
TRANS OIL	6 QT.	FILTER 200 HRS.	B. FUEL	98-7612
FUEL	12.8 GAL.	FILTER 400 HRS.	C. FUEL	98-9764
COOLANT	8 QT.	1500 HRS.	D. TRANS. OIL	54-0110
			E. ENGINE OIL	108-3841

133-6377

133-6377

decal133-6377

⚠ WARNING: This product can expose you to chemicals including diesel engine exhaust, which is known to the State of California to cause cancer, and carbon monoxide, which is known to the State of California to cause birth defects or other reproductive harm. For more information go to www.P65Warnings.ca.gov. For more information, please visit www.toro.com/CAProp65.

CALIFORNIA SPARK ARRESTER WARNING

Operation of this equipment may create sparks that can start fires around dry vegetation. A spark arrester may be required. The operator should contact local fire agencies for laws or regulations relating to fire prevention requirements.

133-5618

decal133-5618

133-5618

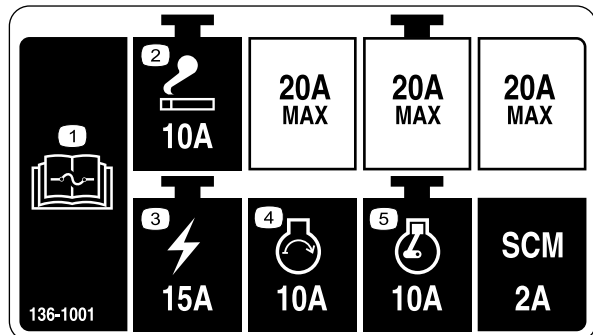

decal136-1001

136-1001

1. Læs *Betjeningsvejledningen* for at få oplysninger om sikringer.
2. Cigaretttænder
3. Tænding
4. Motor – start
5. Motorkørsel

Opsætning

Løsdele

Brug skemaet herunder til at kontrollere, at alle dele er blevet leveret.

Fremgangsmåde	Beskrivelse	Antal	Anvendelse
1	Rat	1	Montering af rattet.
	Dæksel	1	
2	Håndtag	1	Montering af motorhjelmens håndtag.
	Skruer	2	
3	Sæde – model 30398 (ekstraudstyr)	1	Monter sædet.
	Mekanisk sædeaffjedringssæt – model 30312 (ekstraudstyr) eller pneumatisk sædeaffjedringssæt – model 30313 (ekstraudstyr)	1	
4	Sikkerhedssele	1	Montering af sikkerhedsselen.
	Bolte (7/16 x 1 tomme)	2	
	Låseskive (7/16 tomme)	2	
	Flad spændeskive (7/16")	2	
5	Rør til betjeningsvejledning	1	Montering af røret til betjeningsvejledningen.
	R-klemme	2	
6	Kræver ingen dele	–	Juster styrtbøjlen.
7	Kræver ingen dele	–	Aktivering og opladning af batteriet.
8	Kræver ingen dele	–	Kontrol af væskestand.
9	Kræver ingen dele	–	Kontroller lufttrykket i dækkene.
10	Kræver ingen dele	–	Juster vægtoverførslens tryk.
11	Bagvægtssæt – efter behov	-	Monter bagvægtene.
12	Valsetap	1	Brug delene til redskaber.
	Bolt (5/16 x 1¼ tomme)	2	
	Låsemøtrik (5/16 tomme)	2	
	Cylindertap	2	
	Split (3/16 x 1½ tomme)	4	
	Bremsereturfjedre	2	

Medier og øvrige dele

Beskrivelse	Antal	Anvendelse
Betjeningsvejledning	1	Læs før betjening af maskinen.
Ejerens motorvejledning	1	Benyt som reference til motoroplysninger.
Overensstemmelseserklæring	1	

▲ ADVARSEL

Kraftudtagskardanakslen er monteret på maskinens ramme. Du må ikke betjene kraftudtaget uden først at fjerne kardanakslen eller koble den til et passende redskab.

Bemærk: Maskinens venstre og højre side er som set fra den normale betjeningsposition.

1

Montering af rattet

Dele, der skal bruges til dette trin:

1	Rat
1	Dæksel

Fremgangsmåde

1. Tag rattet ud af det understøttende forsendelsesmateriale (Figur 3).

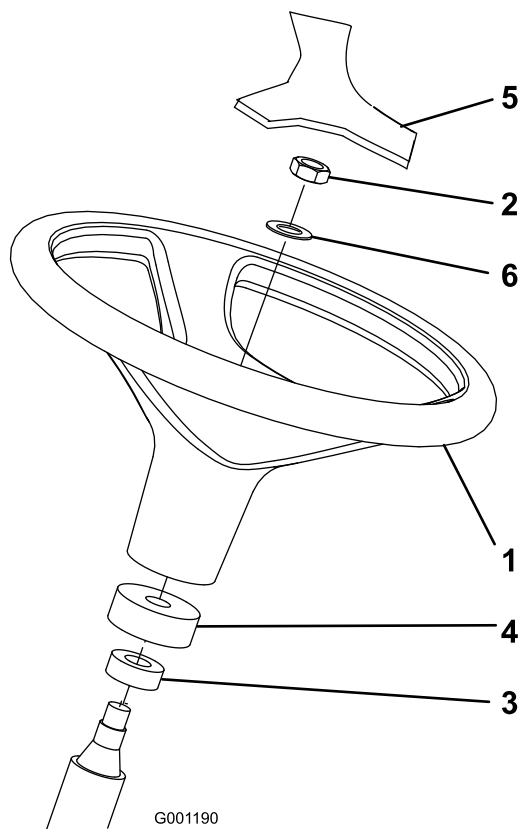

Figur 3

- | | |
|-----------------|--------------|
| 1. Rat | 4. Skumkrave |
| 2. Kontramøtrik | 5. Dæksel |
| 3. Støvring | 6. Skive |

2. Fjern kontramøtrikken og skiven fra ratakslen.

Bemærk: Kontroller, at skumkraven og støvringen forbliver på ratakslen (Figur 3).

3. Skub rattet og skiven på ratakslen (Figur 3).
4. Fastgør rattet på akslen vha. kontramøtrikken. Tilspænd kontramøtrikken med et moment på 27-35 N·m.
5. Monter dækslet på rattet (Figur 3).

2

Montering af motorhjelmens håndtag

Dele, der skal bruges til dette trin:

1	Håndtag
2	Skruer

Fremgangsmåde

1. Fjern og kasser de to skruer og møtrikker, der holder hjelmens kabelbeslag fast på motorhjelmens underside (Figur 4).

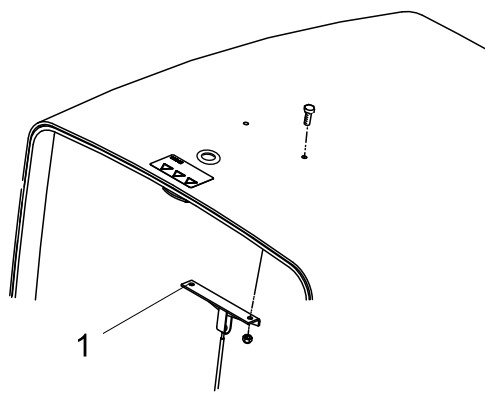

Figur 4

1. Motorhjelmens kabelbeslag
2. Monter håndtaget og kabelbeslaget på motorhjelmens underside med to skruer (Figur 5).

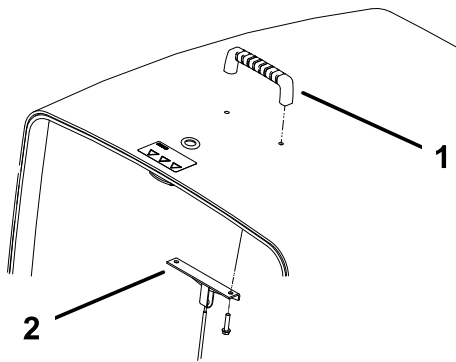

Figur 5

g198430

1. Håndtag

2. Beslag til hættekabel

3

Montering af sædet

Dele, der skal bruges til dette trin:

1	Sæde – model 30398 (ekstraudstyr)
1	Mekanisk sædeaffjedringssæt – model 30312 (ekstraudstyr) eller pneumatisk sædeaffjedringssæt – model 30313 (ekstraudstyr)

Fremgangsmåde

Groundsmaster 3280-D leveres uden sæde monteret. Det valgfri sæde (modelnr. 30398) og det mekaniske sædeaffjedringssæt (model 30312) eller det pneumatisk sædeaffjedringssæt (model 30313) skal anskaffes og monteres. Se sædesættet for at få monteringsvejledning.

Bemærk: Se [5 Montering af røret til betjeningsvejledningen \(side 15\)](#) før montering af sædet på sædeaffjedringen.

4

Montering af sikkerhedssele

Dele, der skal bruges til dette trin:

1	Sikkerhedssele
2	Bolte (7/16 x 1 tomme)
2	Låseskive (7/16 tomme)
2	Flad spændeskive (7/16")

Fremgangsmåde

Bemærk: Du skal montere selens lås til højre for sædet.

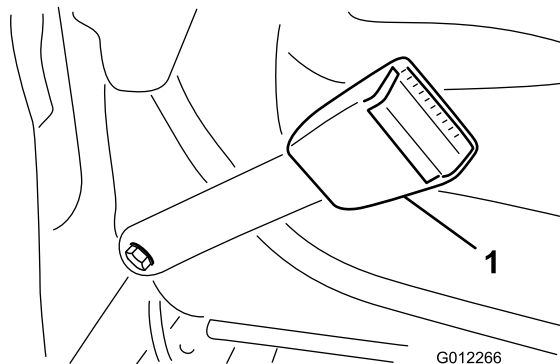

Figur 6

G012266

g012266

1. Sikkerhedsselelås

1. Saml hver ende af sikkerhedsselelåsen i hullerne i sædets ryg med 2 bolte (7/16" x 1"), flade skiver (7/16") og låseskiver (7/16") (Figur 6).
2. Tilspænd boltene til et moment på 61 til 75 N·m.

5

Montering af røret til betjeningsvejledningen

Dele, der skal bruges til dette trin:

1	Rør til betjeningsvejledning
2	R-klemme

Fremgangsmåde

1. Fjern røret til betjeningsvejledningen og R-klemmerne, der sidder fast på sædepladen.

Bemærk: Kasser de to monteringsbolte og flade skiver.

2. Fjern de to møtrikker og vinylmuffer (hvis de er monteret), der fastholder det øvre sædebeslag til sædeaffjedringens venstre side (Figur 7).
3. Sæt R-klemmerne løst på sædebeslagets tapper med de to møtrikker, der blev fjernet før (Figur 7).

Bemærk: Placer R-klemmen under sædeaffjedringens tapper.

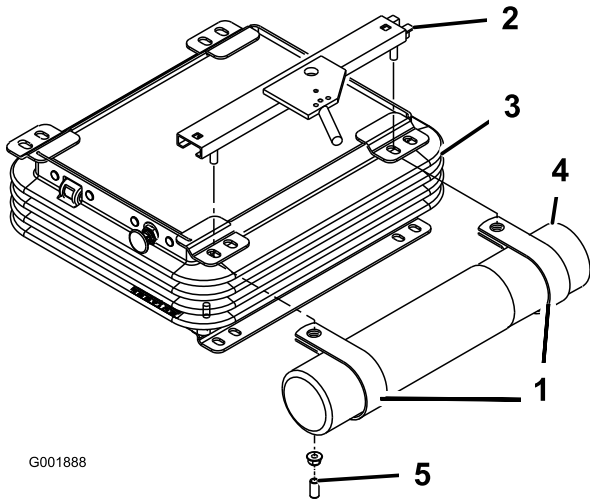

Figur 7

- | | |
|--------------------|---------------------------------|
| 1. R-klemmer | 4. Rør til betjeningsvejledning |
| 2. Øvre sædebeslag | 5. Vinylmuffe |
| 3. Sædeaffjedring | |

4. Sæt røret til betjeningsvejledningen på R-klemmerne, og stram møtrikkerne (Figur 7).
5. Sæt vinylmufferne på sædebeslagets tapper.

6

Justering af styrtbøjlen

Kræver ingen dele

Fremgangsmåde

1. Fjern splitterne og de 2 pinde fra styrtbøjlen (Figur 8).

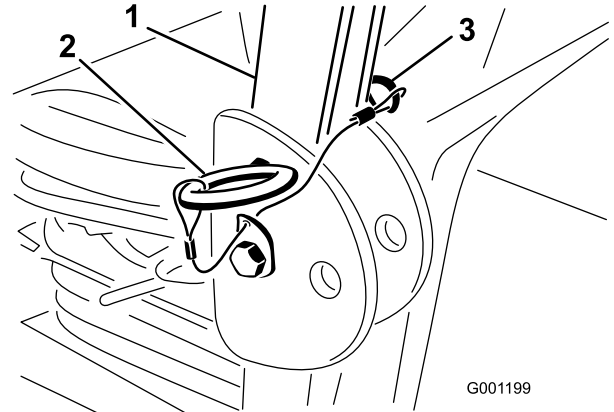

Figur 8

- | | |
|---------------|--------------|
| 1. Styrtbøjle | 3. Låseclips |
| 2. Pind | |

2. Hæv styrtbøjlen til oprejst position, monter de 2 pinde, og fastgør dem med låseclipsene (Figur 8).

Bemærk: Styrtbøjlen er en effektiv sikkerhedsanordning. Behold styrtbøjlen i den hævede og låste position. Sænk kun styrtbøjlen midlertidigt, og når det er absolut nødvendigt.

Vigtigt: Spænd ikke sikkerhedsselen, når styrtbøjlen er i sænket position.

7

Aktivering og opladning af batteriet

Kræver ingen dele

Påfyldning af elektrolyt på batteriet

⚠ ADVARSEL

Batterielekrolyt indeholder svovlsyre, der er dødbringende, hvis det indtages, og som forårsager alvorlige forbrændinger.

- Drik ikke elektrolyt, og undgå kontakt med hud, øjne og tøj. Brug øjenværn for at beskytte øjnene og gummihandsker for at beskytte hænderne.
- Fyld batteriet op på et sted, hvor der altid er rent vand i nærheden til at skylle huden med.

Vigtigt: Benyt kun elektrolyt med en vægtfylde på 1,265 til at fylde batteriet med første gang.

1. Fjern batteriet fra maskinen.

Vigtigt: Påfyld ikke elektrolyt, mens batteriet sidder i maskinen. Du kan risikere at spilde og dermed forårsage korrosion.

2. Rengør batteriet ovenpå, og fjern ventilationshætterne (Figur 9).

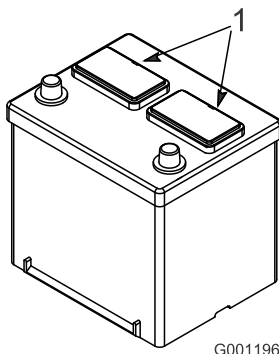

Figur 9

1. Ventilationshætter

3. Fyld forsigtigt hver celle med elektrolyt, indtil pladerne er dækket med ca. 6 mm væske (Figur 10).

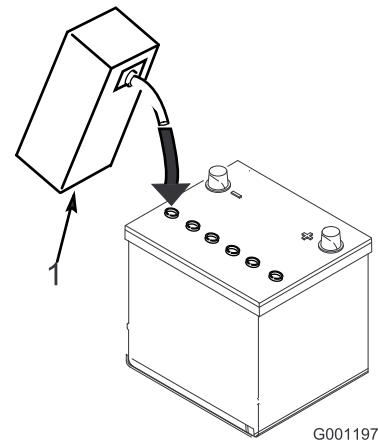

Figur 10

1. Elektrolyt

4. Vent ca. 20 til 30 minutter, mens elektrolytten trænger ind i pladerne.

Bemærk: Fyld efter behov for at bringe elektrolytstanden op til ca. 6 mm fra bunden af påfyldningshullet (Figur 10).

⚠ ADVARSEL

Opladning af batteriet producerer gasser, der kan eksplodere.

Der må aldrig ryges i nærheden af batteriet, og gnister og åben ild skal holdes væk fra batteriet.

Opladning af batteriet

1. Slut en 3 til 4 A batterioplader til batteripolerne. Oplad batteriet med tre til fire ampere, indtil vægtfylden er 1,250 eller højere, og batteriets temperatur er mindst 16 °C, og lad gasserne fra alle celler spredes frit.
2. Når batteriet er opladet, tages opladeren ud af stikkontakten. Kobl derefter opladeren fra batteripolerne.

Bemærk: Manglende opladning kan resultere i, at batteriet udsender gasser, og batterisyre løber over og påfører maskinen ætseskader.

ADVARSEL

CALIFORNIEN

Advarsel i henhold til erklæring nr. 65

Batteripoler, -klemmer og tilbehør indeholder bly og bly sammensætninger: kemikalier, som ifølge staten Californien er kræftfremkaldende og forårsager forplantningsskader. Vask hænder efter håndtering.

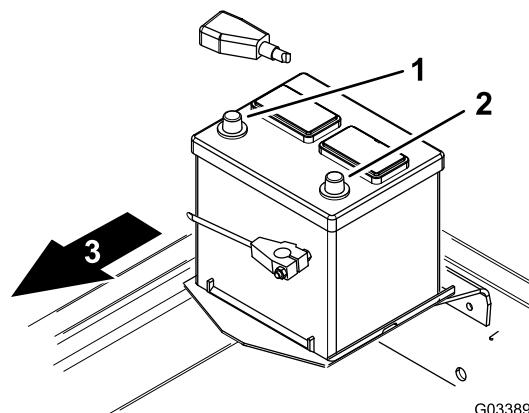

G033894

g033894

Montering af batteriet på maskinen

⚠ ADVARSEL

Batteripoler eller metalværktøj kan kortslutte mod traktorens metaldele og forårsage gnister. Gnister kan få batterigasserne til at eksplodere og medføre personskade.

- Når batteriet skal fjernes eller monteres, må batteriets poler ikke berøre nogen metaldele på traktoren.
- Metalværktøj må ikke kortslutte mellem batteripolerne og traktorens metaldele.

1. Sæt batteriet i maskinen.
2. Monter batteriets pluskabel (rødt) på pluspolen (+), og skyd gummikappen over pluspolen (Figur 11).

⚠ ADVARSEL

Forkert batterikabelføring kan danne gnister og beskadige maskinen og kablerne. Gnister kan få batterigasserne til at eksplodere og medføre personskade.

- Slut kablerne til den korrekte batteripol.
- Frakobl altid batteriets (sorte) minuskabel, før du frakobler det røde pluskabel.
- Tilslut altid batteriets røde pluskabel, før du tilslutter det sorte minuskabel.

Figur 11

1. Pluspol (+)
2. Minuspol (-)
3. Maskinens forende

Bemærk: Sørg for, at batterikablerne føres uden om skarpe kanter eller bevægelige dele.

3. Monter batteriets minuskabel (sort) på batteriets minuspol (-) (Figur 11).

8

Kontrol af olie- og væskestande

Kræver ingen dele

Fremgangsmåde

- Kontroller motoroliestanden, før og efter motoren startes første gang. Se [Kontrol af motoroliestanden \(side 46\)](#).
- Kontroller oliestanden i bagakslen (kun 4-hjulstræk), før motoren startes første gang. Se [Vedligeholdelse af bagakslen \(side 54\)](#).
- Kontroller oliestanden i tovejskoblingen (kun maskiner med 4-hjulstræk), før motoren startes første gang. Se [Vedligeholdelse af tovejskoblingen \(side 56\)](#).
- Kontroller kølevæskestanden, før motoren startes første gang. Se [Kontrol af kølesystemet og kølevæskestanden \(side 60\)](#).
- Kontroller hydraulikvæskestanden, før motoren startes første gang. Se [Kontrol af hydrauliksystemet og væskestanden \(side 67\)](#).

9

Kontrol af lufttrykket i dækkene

Kræver ingen dele

Fremgangsmåde

Lufttryk i dækkene – specifikation (forreste og bageste dæk): 138 kPa.

Kontroller lufttrykket i for- og bagdækkene, før motoren startes første gang.

Bemærk: Dækkene er for hårdt pumpet med henblik på forsendelse. Du skal derfor reducere lufttrykket i dækkene.

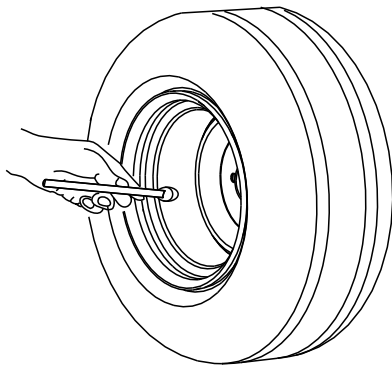

G001055

Figur 12

g001055

10

Justering af plæneklipper-skjoldets vægtoverførsel

Kræver ingen dele

Fremgangsmåde

Du kan ændre det hydrauliske tryk, der bruges til at overføre plæneklipper-skjoldets vægt til traktionsenheden ved at justere vægtoverførselsventilen på løftemanifolden. Den bedste klippeydelse opnås ved at justere vægtoverførselsventilen, så plæneklipper-skjoldet hopper minimalt på ujævn plæne, men vægtoverførselsventilen skal desuden justeres, så plæneklipper-skjoldet ikke kører tungt hen over fladt terræn.

- For at forbedre klipper-skjoldets kontursporingsydelse under betjening af maskinen over ujævn plæne, skal du **mindske** vægtoverførselsens (hydrauliske) tryk på løftemanifolden.

Bemærk: Hvis styrehjulene på plæneklipper-skjoldet svæver over jorden, er hydrauliktrykket på vægtoverførselsventilen sat for højt.

- Når du klipper flad plæne, når klipper-skjoldet skalperer græsset, eller hvis klippekvaliteten er ujævnt fra side til side, skal du **øge** vægtoverførselstrykket på løftemanifolden.

Bemærk: Når vægtoverførselstrykket øges, overføres vægten også fra styrehjulene på klipper-skjoldet til hjulene på traktionsenheden, hvorved traktionen forbedres på traktionsenheden.

Juster vægtoverførselstrykket på følgende vis:

1. Parker maskinen på en plan flade, aktiver parkeringsbremsen, sænk klipper-skjoldet, sluk for motoren, og tag nøglen ud af tændingskontakten.
2. Find løftemanifolden nederunder maskinen, indvendigt ved den højre stelkanal, bag forakslen (Figur 13).

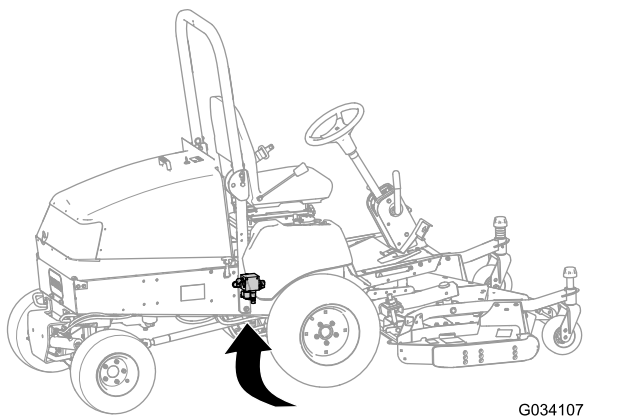

Figur 13

3. Slut en trykmåler til testporten bag løftemanifolden (Figur 14).

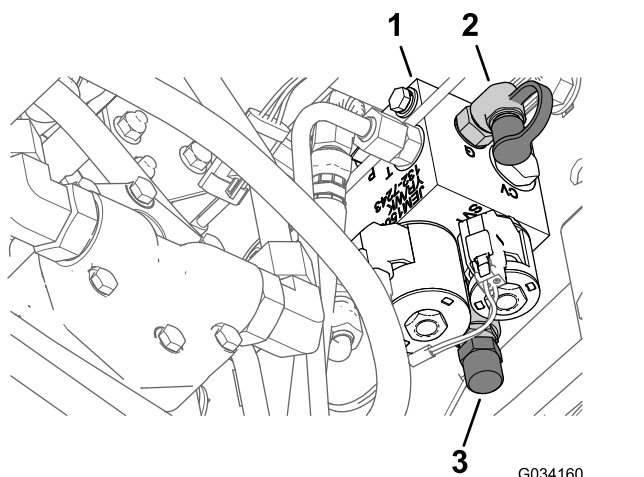

Figur 14

1. Løftemanifold
 2. Testport
 3. Fjern dækslet fra vægtoverførselsspolen
4. Fjern dækslet fra vægtoverførselsspolen fra forsiden af løftemanifolden (Figur 14).
 5. Løsn kontramøtrikken nederst på vægtoverførselsspolen (Figur 14).
 6. Start motoren, og stil gashåndtaget i HØJ TOMGANG.
 7. Brug en momentnøgle med unbrakokærv til at justere vægtoverførselsspolen, indtil det ønskede tryk er målt på måleren. Se oversigten nedenfor for den anbefalede trykindstilling for klippeskjoldet.
 - Drej justeringskruen med uret for at øge trykket.
 - Drej justeringskruen mod uret for at mindske trykket.

Klippeskjold	Vægtoverførselstryk
132 cm skjold med sideudkast (model 30555)	8,27 bar
152,4 cm sideudkastskjold (Model 30366) eller 157,48 cm grundskjold (Model 30403) eller 157,48 cm sideudkastskjold (Model 30551)	16,2 bar
182,88 cm skjold med sideudkast (model 31336) eller 182,88 cm grundskjold (model 30404) eller 182,88 cm Guardian Recycler-skjold (model 31335)	19,3 bar

8. Sluk derefter motoren.
9. Spænd kontramøtrikken nederst på vægtoverførselsspolen, og spænd møtrikken til 13-16 N·m.
10. Fjern trykmåleren fra testporten.

11

Montering af bagvægtene

Dele, der skal bruges til dette trin:

-	Bagvægtssæt – efter behov
---	---------------------------

Fremgangsmåde

Denne maskine overholder udelukkende EN ISO 5395:2013- og ANSI B71.4-2012-standarden, når den er udstyret med fabriksmonteret bagvægt – 98 kg på model 30344 (maskiner med 2-hjulstræk) og 23 kg på model 30345 (maskiner med 4-hjulstræk). Brug tabel 1 til at bestemme yderligere påkrævet vægt for at sikre overholdelse, når maskinerne er udstyret med de anførte redskaber. Du kan bestille dele hos en autoriseret Toro-forhandler.

Bemærk: Kontakt en autoriseret Toro-forhandler, før du monterer sæt fra tredjeparter.

Vægttabel 1 – (bagvægte påkrævet til maskiner udstyret med 98 kg fabriksmonteret bagvægt og maskiner udstyret med 23 kg fabriksmonteret bagvægt)

Redskaber	Påkrævet ekstra bagvægt	Påkrævet vægt i venstre side	Delnr. for vægt	Vægtbeskrivelse	Antal
Skjold med sideudkast (132 cm)	0 kg	0 kg	-	-	-
132 cm skjold med sideudkast med tragtbeholder på 425 l	0 kg	66 kg*	*77-6700	34 kg hjulvægt	1
			92-9670	Beslagsæt	1
			24-5780	Baghjulsvægtsæt	1
Skjold med sideudkast (152 cm) eller Grundskjold med afskærmningssæt til bagudkast (157 cm) eller Skjold med sideudkast (157 cm)	16 kg**	0 kg	24-5790	Bagvægt, 16 kg	1
			60-9870	Bolt (1/2 x 4-1/2 tomme)	2
			3253-7	Låseskive (1/2 tomme)	2
			3217-9	Møtrik (1/2 tomme)	2
152 cm skjold med sideudkast med tragtbeholder på 425 l	16 kg	34 kg*	*77-6700	34 kg hjulvægt	1
			24-5790	Bagvægt, 16 kg	1
			60-9870	Bolt (1/2 x 4-1/2 tomme)	2
			3253-7	Låseskive (1/2 tomme)	2
			3217-9	Møtrik (1/2 tomme)	2
Skjold med sideudkast med tragt på 425 l (157 cm)	0 kg	39 kg	132-8149	23 kg hjulvægt (tilføj begge vægte på venstre forhjul)	1
			325-18	Bolt (til hjulvægte)	4
			92-9670	Beslagsæt	1
			24-5790	Bagvægt, 16 kg	1
			60-9870	Bolt (1/2 x 2 1/4 tomme)	2
			3253-7	Låseskive (1/2 tomme)	2
			3217-9	Møtrik (1/2 tomme)	2
Skjold med sideudkast (183 cm, 4 styrehjul) Grundskjold med afskærmningssæt til bagudkast eller Guardian-sæt (157 cm) eller Guardian Recycler-skjold (157 cm, 4 styrehjul)	32 kg	0 kg	24-5780	Baghjulsvægtsæt	1
Pro Force-blæser med adaptersæt – ikke CE-overensstemmende	95 kg	0 kg	24-5780	Baghjulsvægtsæt	3
Vinterførerhus og Toro V-plov	64 kg	0 kg	24-5780	Baghjulsvægtsæt	2
Vinterførerhus og ***Erskine-sneslynge	111 kg	0 kg	24-5790	Bagvægt, 16 kg	1
			24-5780	Baghjulsvægtsæt	3
			60-9870	Bolt (1/2 x 2 1/4 tomme)	2
			3253-7	Låseskive (1/2 tomme)	2
			3217-9	Møtrik (1/2 tomme)	2
Vinterførerhus og ***MB-valsebørste	175 kg	0 kg	24-5790	Bagvægt, 16 kg	1
			24-5780	Baghjulsvægtsæt	5
			60-9870	Bolt (1/2 x 2 1/4 tomme)	2
			3253-7	Låseskive (1/2 tomme)	2
			3217-9	Møtrik (1/2 tomme)	2

*Kræver en hjulvægt på 34 kg på venstre hjul – følger med 0,4 m³tragtbeholder

**Kræver hjulbagvægt på 16 kg, når den universelle solskærm er monteret på maskinen

12

Brug af dele til redskaber

Dele, der skal bruges til dette trin:

1	Valsetap
2	Bolt (5/16 x 1¾ tomme)
2	Låsemøtrik (5/16 tomme)
2	Cylindertap
4	Split (3/16 x 1½ tomme)
2	Bremsereurfjedre

Fremgangsmåde

1. Gem valsetappen, boltene (5/16 x 1¾ tomme) og låsemøtrikkerne (5/16 tomme) til fastgøring af kardanakslen til et redskab.
2. Gem cylindertappen og låseclipsen (3/16 x 1½ tommer) til fastgøring af skjoldløftearmene til løftecylinderen.
3. Gem bremsens reurfjedre til montering af skjoldløftearmene.

Produktoversigt

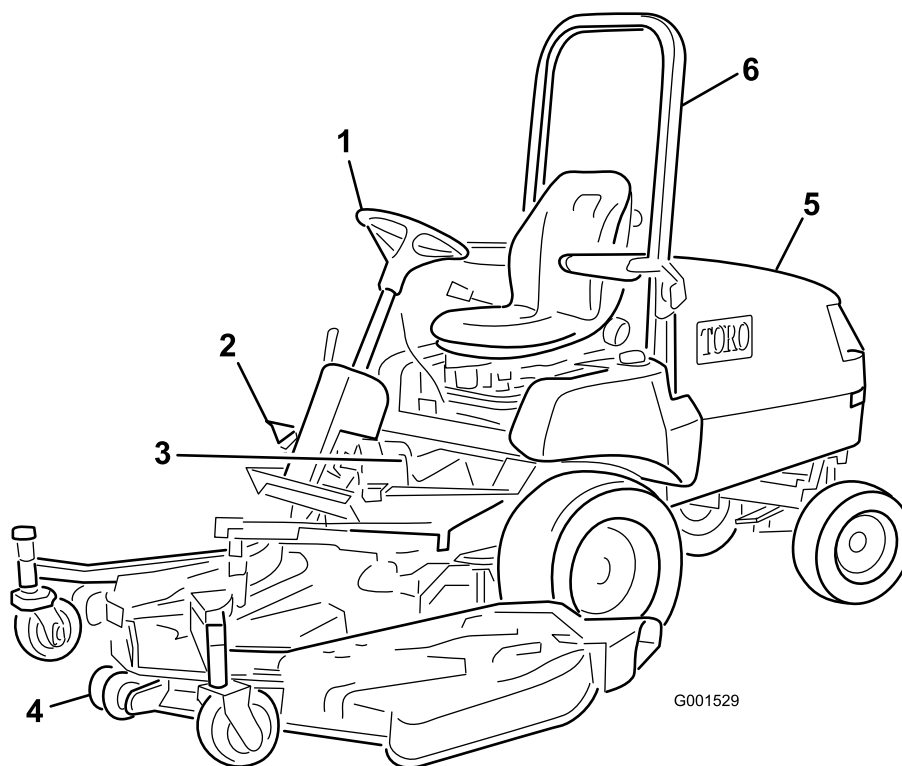

Figur 15

G001529

g001529

- | | | |
|-------------------|----------------|-----------------------|
| 1. Rat | 3. Bremser | 5. Motorhjem/motorrum |
| 2. Traktionspedal | 4. Klippeenhed | 6. Styrtpøjle |

Betjeningsanordninger

Traktionspedal

Traktionspedalen (Figur 16) får maskinen til at køre fremad og baglæns. Brug højre fods hæl og tå, og træd på øverste del af pedalen for at køre fremad og på nederste del af pedalen for at køre baglæns. Kørehastigheden er proportional med, hvor langt du træder pedalen ned. Hvis der skal køres med maksimal hastighed, skal du træde traktionspedalen helt ned, mens gashåndtaget står i positionen FAST (hurtig). Den maksimale fremadgående hastighed er ca. 16 km/t. For at opnå maksimal kraft med stor belastning eller ved kørsel op ad en bakke, skal gashåndtaget være i positionen FAST (hurtig), mens traktionspedalen trædes lidt ned for at holde et højt motoromdrejningstal. Når motorhastigheden begynder at falde, skal du slippe traktionspedalen lidt for at lade motorhastigheden stige.

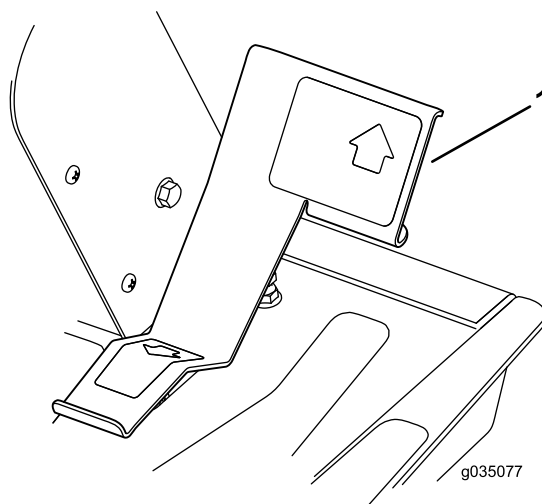

Figur 16

g035077

g035077

1. Traktionspedal

Ratindstillingsgreb

Ratindstillingsgrebet er et håndtag på højre side af ratstammen (Figur 17). Træk håndtaget tilbage for

at indstille rattet i den ønskede position, og skub håndtaget frem for at fastlåse positionen.

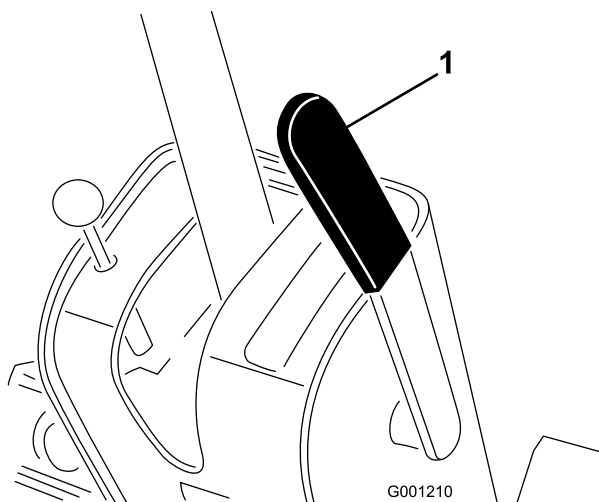

Figur 17

1. Ratindstillingsgreb

⚠ FORSIGTIG

Ved at hæve skjoldet udsættes du for roterende skæreknive, og kontakt med roterende skæreknive kan forårsage alvorlig personskade.

Hæv aldrig skjoldet, mens knivene roterer.

Bremser

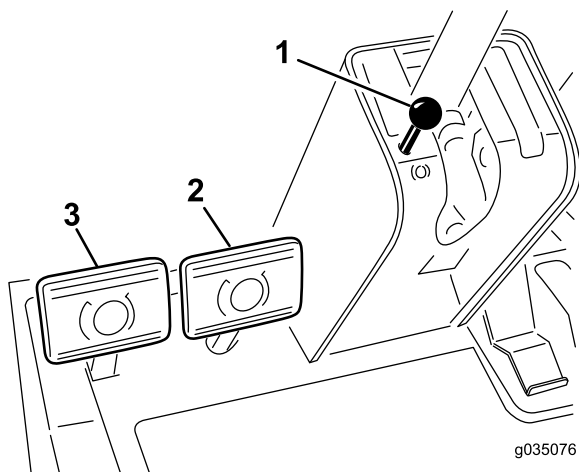

Figur 18

1. Parkeringsbremseknap
2. Højre bremsepedal
3. Venstre bremsepedal

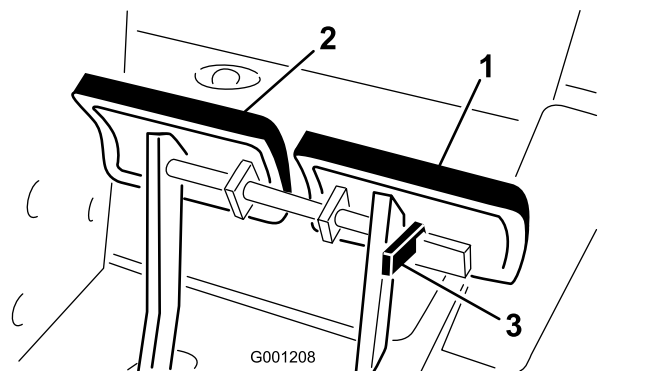

Figur 19

1. Venstre bremsepedal
2. Højre bremsepedal
3. Låsearm

Driftsbremser

Venstre og højre bremsepedal (Figur 18) er forbundet med venstre og højre forhjul. Da begge bremser fungerer uafhængigt af hinanden, kan de bruges til at dreje maskinen skarpere eller til at øge traktionen, hvis et af hjulene skrider under slåning i bakket terræn. Vådt græs eller bløde plæner kan dog blive beskadiget, når bremserne bruges til at dreje skarpt med. Tryk begge pedaler ned samtidigt for at stoppe maskinen hurtigt. Lås altid bremserne sammen under transport af maskinen (Figur 19).

Parkeringsbremse

Når du slukker motoren, skal du aktivere parkeringsbremsen for at forhindre, at maskinen bevæger sig ved et uheld. Aktiver parkeringsbremsen ved at trykke på låsearmen (Figur 19) på venstre bremsepedal, så den låses sammen med den højre pedal. Tryk derefter begge pedaler helt ned, og træk parkeringsbremseknapen ud (Figur 18). Slip derefter pedalerne. Deaktiver parkeringsbremsen ved at træde på begge pedaler, indtil parkeringsbremseknapen trækkes tilbage. Før motoren startes, skal du frigøre låsearmen fra den venstre bremsepedal, så begge pedaler virker uafhængigt af hinanden med hvert forhjul.

Tændingskontakt

Tændingskontakten har 3 positioner: FRA, TÆNDT/FORVARM og START.

Løftekontakt

Løftekontakten (Figur 20) hæver og sænker skjoldet. Ved fremadrettet tryk på kontakten til LÅST position sænkes skjoldet, så det kan flyde. Ved bagudrettet tryk hæves skjoldet. Hæv skjoldet, når du transporterer maskinen mellem placeringer. Sænk skjoldet, når du ikke bruger maskinen.

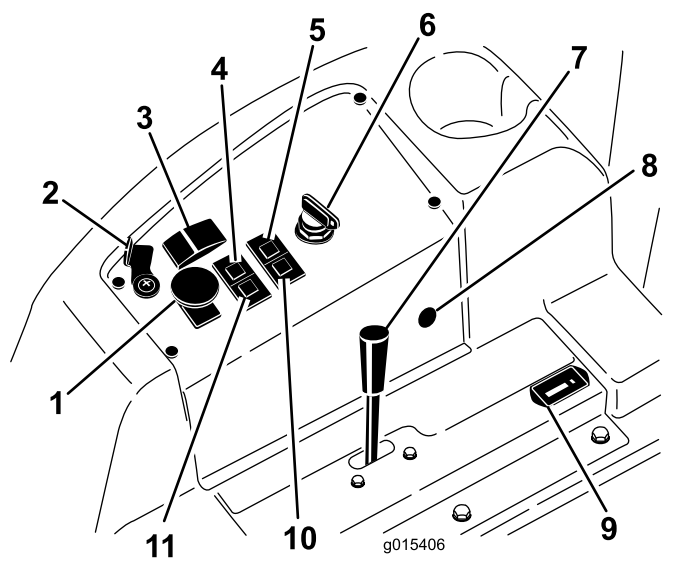

Figur 20

1. Kraftudtagskontakt
2. Løftegrebslås (ekstraudstyr)
3. Løftekontakt
4. Kølevæsketemperaturmåler
5. Olietryksmåler
6. Tændingskontakt
7. Gashåndtag
8. 12 V-stikkontakt
9. Timetæller
10. Gløderørskontrollampe
11. Ladekontrollampe

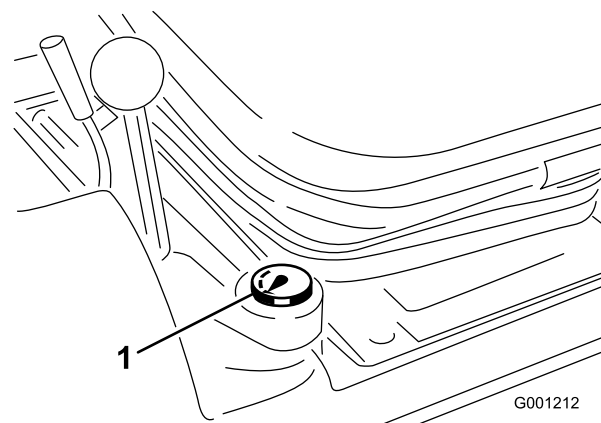

Figur 21

1. Brændstofmåler

Gashåndtag

Brug gashåndtaget (Figur 20) til at styre motorens hastighed. Når gashåndtaget flyttes frem til HURTIG position, øges motorens hastighed. Når gashåndtaget flyttes baglæns mod positionen LANGSOM, sænkes motorens hastighed. Gashåndtaget styrer skæreknivenes hastighed og styrer sammen med traktionspedalen maskinens kørehastighed. Den låste position er placeret i positionen for HØJ TOMGANG.

Timetæller

Timetælleren (Figur 20) registrerer og viser motorens akkumulerede driftstimer.

Advarsel lampe for motorkølevæsketemperatur

Hvis kølevæsketemperaturen stiger over den normale driftsgrænse, tændes advarsel lampen for motorkølevæskens temperatur (Figur 20), og maskinen stopper driften af redskabet. Hvis kølevæsketemperaturen stiger yderligere 7 °C, efter at temperaturadvarsel lampen tændes, slukkes motoren. Idriftsæt motoren ved lav tomgangshastighed for at få kølevæsken ned på det normale driftsområde igen. Hvis advarsel lampen fortsat lyser, skal motoren slukkes, og årsagen til den høje kølevæsketemperatur skal findes.

Gløderørskontrollampe

Når gløderørskontrollampen lyser, er gløderørene aktiveret (Figur 20).

Ladekontrollampe

Ladekontrollampen tænder, hvis det elektriske opladningssystem fungerer over eller under det

Kraftudtagskontakt

Træk op i knappen til kraftudtagskontakten til positionen ON (til) for at idriftsætte den elektriske kraftudtagskobling (Figur 20). Tryk knappen ned til positionen OFF (fra) for at slukke den elektriske kraftudtagskobling. Du skal kun sætte kraftudtagskontakten i positionen ON (til), når kraftudtagets redskab er i betjeningspositionen (ned), og du er parat til at begynde arbejdet.

Bemærk: Hvis du forlader førersædet, mens kraftudtaget er i positionen ON (til), vil maskinen automatisk slukke motoren. Se [Nulstilling af kraftudtagets funktion \(side 36\)](#).

Brændstofmåler

Brændstofmåleren (Figur 21) viser, hvor meget brændstof der er i tanken.

normal driftsområde (Figur 20). Kontroller og/eller reparer det elektriske opladningssystem.

Kontrollampe for olietryk

Kontrollampen for olietryk lyser, når olietrykket i motoren falder til under et sikkert niveau (Figur 20). Hvis olietrykket er lavt, skal du slukke motoren og finde årsagen. Reparer motoroliesystemet, før du starter motoren igen.

Løftegrebslås

Brug løftegrebslåsen til at fastgøre løftekontakten (Figur 20), til positionen HÆV SKJOLD, når der udføres vedligeholdelsesarbejde på skjoldet, eller under transport mellem klippeområder.

Specifikationer

Bemærk: Specifikationer og design kan ændres uden forudgående varsel.

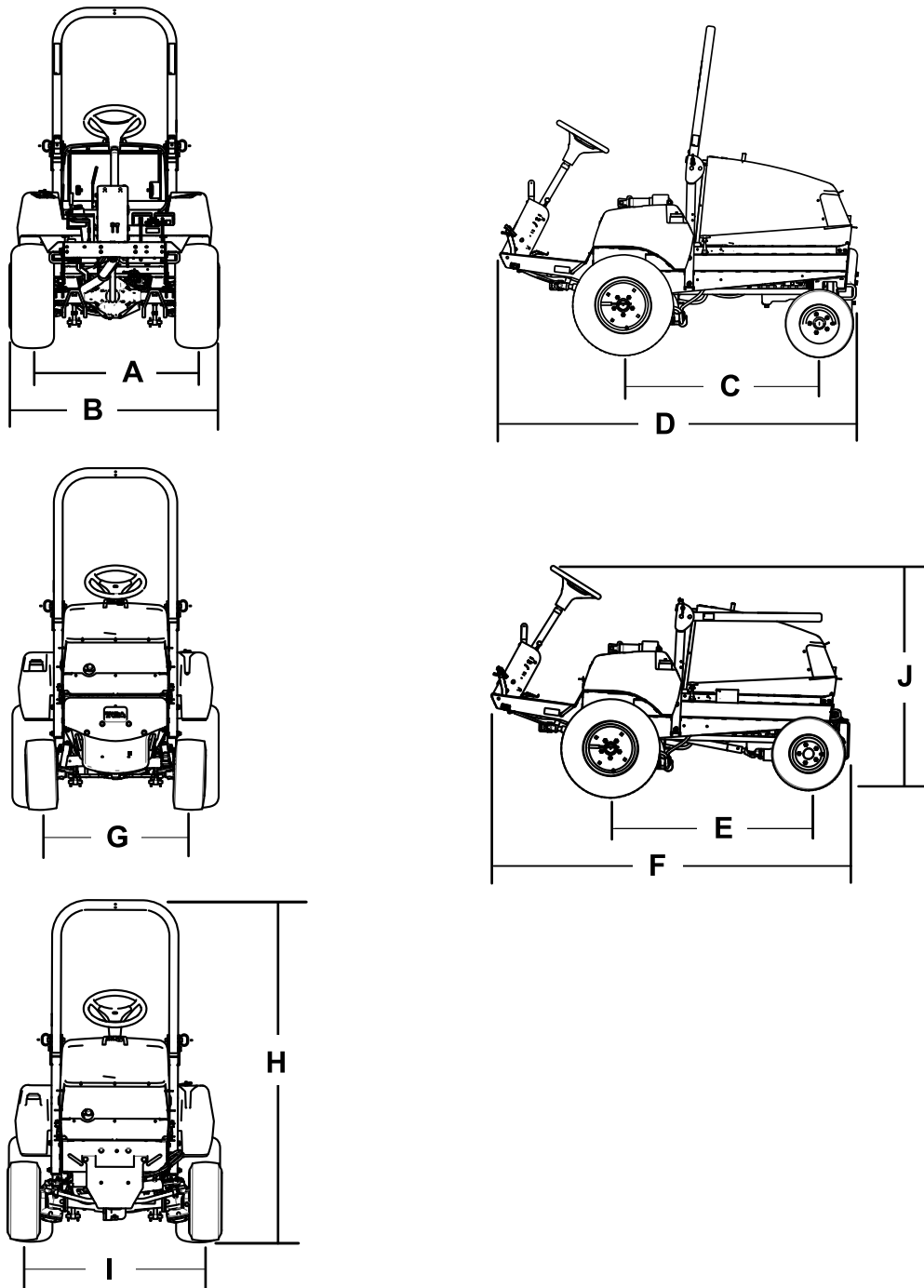

Figur 22

g197081

Beskrivelse	Figur 22 reference	Mål og vægt
Højde med styrtbøjle hævet	H	237 cm
Højde med styrtbøjle sænket	J	127 cm
Samlet længde (2-hjulstræk)	D	213 cm
Samlet længde (4-hjulstræk)	F	218 cm
Samlet bredde	B	121 cm
Akselafstandslængde (2-hjulstræk)	C	117 cm
Akselafstandslængde (4-hjulstræk)	E	119 cm
Slidbanebredde på forhjul	A	119 cm
Slidbanebredde på baghjul		
2-hjulstræk	G	86 cm
4-hjulstræk	I	102 cm
Afstand fra jorden		17 cm
Nettovægt (2-hjulstræk)		635 kg
Nettovægt (4-hjulstræk)		794 kg

Redskaber/tilbehør

Der kan fås en række forskellige Toro-godkendte redskaber og tilbehør til brug sammen med maskinen, som gør den bedre og mere alsidig. Kontakt en autoriseret serviceforhandler eller en autoriseret Toro-forhandler, eller gå ind på www.Toro.com for at få en liste over alt godkendt udstyr og tilbehør.

Brug kun originale Toro-reservedele og tilbehør for at sikre optimal ydelse og sikre, at maskinen fortsat overholder sikkerhedscertificeringen. Reservedele og tilbehør, der er fremstillet af andre producenter, kan være farlige, og brug heraf kan gøre garantien ugyldig.

Betjening

Før betjening

Sikkerhedshensyn før drift

Generelt om sikkerhed

- Maskinen må aldrig betjenes eller vedligeholdes af børn eller utrænnet personale. Vær opmærksom på, at lokale forskrifter kan angive en mindstealder for operatøren. Ejeren er ansvarlig for at træne alle operatører og mekanikere.
- Bliv fortrolig med anvisningerne for sikker betjening af udstyret samt med betjeningsanordningerne og sikkerhedssymbolerne.
- Du skal vide, hvordan man hurtigt standser maskinen og slukker for motoren.
- Kontroller, at dødemandsgreb, sikkerhedskontakter og afskærmninger er korrekt påmonteret og fungerer korrekt. Betjen ikke maskinen, hvis de ikke fungerer korrekt.
- Før du klipper, skal du altid efterse maskinen for at sikre, at skæreknivene, skæreknivsboltene og klippeenhederne er i god driftsmæssig stand. Udskift slidte eller beskadigede skæreknive og bolte sætvis for at bevare afbalanceringen.
- Efterse området, hvor maskinen skal bruges, og fjern alle objekter, som maskinen kan risikere at udslynge.

Brændstofsikkerhed

- Vær yderst forsigtig, når du håndterer brændstof. Det er letantændeligt, og dampene kan eksplodere.
- Sluk alle cigaretter, cigarer, piber og andre antændingskilder.
- Brug kun en godkendt brændstofbeholder.
- Fjern ikke brændstofdækslet, og fyld ikke brændstoftanken, mens motoren kører eller er varm.
- Du må ikke påfylde eller tømme brændstof i et lukket rum.
- Opbevar ikke maskinen eller brændstofbeholdere, hvor der er åben ild, gnister eller vågeblus som f.eks. på en vandvarmer eller andre apparater.
- Hvis du spilder brændstof, må du ikke forsøge at starte motoren. Foretag dig ikke noget, der kan antænde brændstoffet, før dampene er spredt.

Adgang til maskinen

Åbning af motorhjelmen

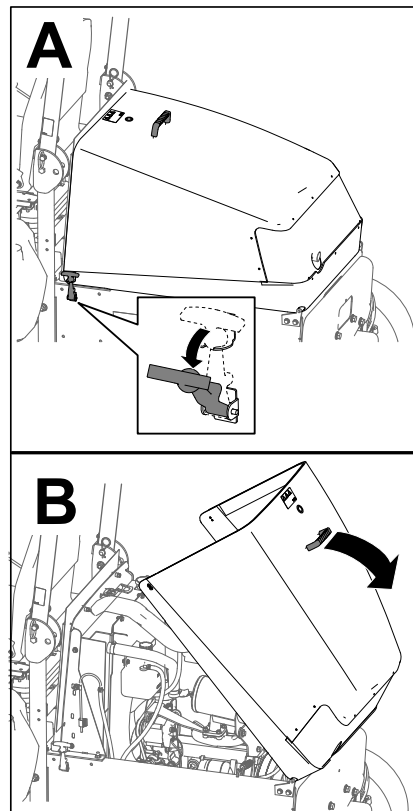

Figur 23

g198446

Lukning af motorhjelmen

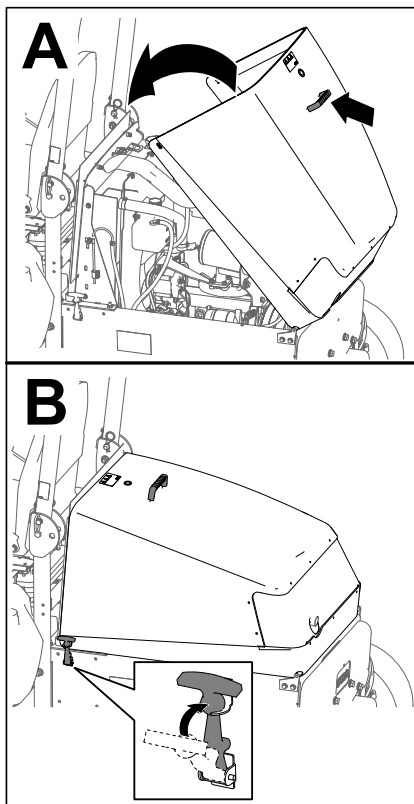

Figur 24

g198445

⚠ FARE

Lavt dæktryk forringer maskinens stabilitet på bakkeskråninger. Dette kan forårsage væltning, der kan medføre personskade eller død.

Pump ikke for lidt luft i dækkene.

Kontrollér lufttrykket i for- og bagdækkene. Tilføj eller fjern luft efter behov for at indstille lufttrykket i dækkene til dæktrykkets specifikation.

Vigtigt: Oprethold trykket i alle dæk for at sikre en klipning af god kvalitet og korrekt maskinydeevne. **Kontroller dæktrykket i alle dækkene, før maskinen betjenes.**

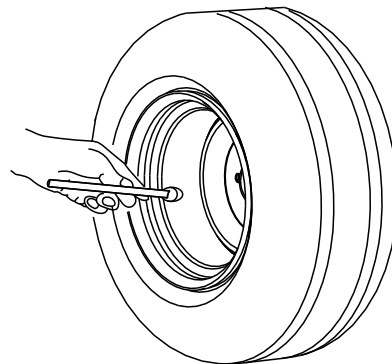

G001055

Figur 25

g001055

Daglig kontrol af maskinen

Kontroller følgende maskinsystemer hver dag, inden maskinen betjenes:

- **Advarselsslampe for luftfilter.** Se [Kontrol af advarselsslampe for luftfilteret \(side 45\)](#)
- **Motorolie.** Se [Kontrol af motoroliestanden \(side 46\)](#)
- **Kølesystem.** Se [Kontrol af kølesystemet og kølevæskestanden \(side 60\)](#)
- **Hjelmskærm og køler.** Se [Kontrol af hjelmskærmen og køleren for snavs \(side 61\)](#)
- **Hydrauliksystem.** Se [Kontrol af hydrauliksystemet og væskestanden \(side 67\)](#)

Kontrol af lufttrykket i dækkene

Eftersynsinterval: Hver anvendelse eller dagligt

Lufttryk i dækkene – specifikation (forreste og bageste dæk): 138 kPa.

Kontrol af sikkerhedslåsesystemet

Eftersynsinterval: Hver anvendelse eller dagligt

Sikkerhedslåsesystemet har til formål at forhindre motoren i at tørne eller starte, medmindre traktionspedalen er i neutral position, og kontakten til kraftudtaget er UDKOBLET. Derudover bør motoren stoppe, når

- kraftudtagskontakten er indstillet til positionen ON (til), og operatøren har forladt sædet;
- traktionspedalen trykkes ned, og føreren ikke befinder sig i sædet.
- traktionspedalen trykkes ned med parkeringsbremsen aktiveret.

▲ FORSIGTIG

Hvis kontakterne til sikkerhedslåsesystemet frakobles eller bliver beskadigede, kan maskinen fungere uventet og forårsage personskade.

- Pil ikke ved sikkerhedskontakterne.
- Kontroller dagligt, at sikkerhedskontakterne fungerer, og udskift eventuelle beskadigede kontakter, før du betjener maskinen.

1. Flyt kontakten til KRAFTUDTAGET til UDKOBLET position, og løft foden fra traktionspedalen, så den slippes helt.

2. Drej tændingskontakten hen til positionen START. Fortsæt til trin 3, hvis motoren tørner.

Bemærk: Hvis motoren ikke tørner, kan det skyldes en fejl i sikkerhedslåsesystemet.

3. Rejs dig fra sædet, mens motoren kører, og sæt kontakten til kraftudtaget i positionen ON (indkoblet). Motoren bør slukke inden for to sekunder. Fortsæt til trin 4, hvis motoren slukker.

Vigtigt: Hvis motoren ikke slukker, skyldes det en fejl i sikkerhedslåsesystemet.

4. Rejs dig fra sædet, mens motoren kører, og kontakten til kraftudtaget er i positionen OFF (udkoblet), og træng traktionspedalen ned. Motoren bør slukke inden for to sekunder. Fortsæt til trin 5, hvis motoren slukker

Vigtigt: Hvis motoren ikke slukker, skyldes det en fejl i sikkerhedslåsesystemet.

5. Aktiver parkeringsbremsen. Træng traktionspedalen ned, mens motoren kører, og kontakten til kraftudtaget er i positionen ON (indkoblet). Motoren bør slukke inden for to sekunder. Hvis motoren slukker, fungerer kontakten korrekt, og sikkerhedslåsesystemet er klar til maskindrift.

Vigtigt: Hvis motoren ikke slukker, skyldes det en fejl i sikkerhedslåsesystemet.

Påfyldning af brændstof

Brug kun ren, frisk dieselolie eller biodieselbrændstof med lavt (<500 ppm) eller ekstra lavt (<15 ppm) svovlindhold. Det minimale cetanantal bør være 40. Køb brændstof i mængder, der kan bruges inden for 180 dage for at sikre, at brændstoffet er friskt.

Brændstoftankens kapacitet: 72 l

Brug sommerdieselolie (nr. 2-D) ved temperaturer over -7 °C og vinterdieselolie (nr. 1-D eller en blanding

af nr. 1-D/2-D) under denne temperatur. Brug af vinterdieselbrændstof ved lavere temperaturer giver et lavere flammepunkt og en kold flowkarakteristik, som letter start og minimerer tilstopning af brændstoffilteret.

Brug af sommerbrændstof ved over -7 °C bidrager til at forlænge brændstofpumpens levetid og giver øget kraft sammenlignet med vinterbrændstof.

Vigtigt: Brug ikke petroleum eller benzin i stedet for dieselolie. Hvis denne advarsel ikke overholdes, kan motoren blive beskadiget.

Brug af biodiesel

Denne maskine kan også bruge et blandet biodieselbrændstof på op til B20 (20 % biodiesel, 80 % petrodiesel).

Svovlindhold: Ultralavt svovlindhold (<15 ppm)

Specifikation for biodieselbrændstof:
AASTM D6751 eller EN 14214

Specifikationen for blandet brændstof:
ASTM D975, EN 590 eller JIS K2204

Vigtigt: Petroleumdieselandelens skal have ekstra lavt svovlindhold.

Træng følgende forholdsregler:

- Biodieselblandinger kan beskadige lakerede overflader.
- Brug B5 (biodieselindhold på 5 %) eller blandinger med et lavere biodieselindhold under kolde vejrforhold.
- Efterse tætninger, slanger og pakninger, der kommer i berøring med brændstoffet, da de kan forringes over tid.
- Tilstopning af brændstoffilteret kan forekomme i et vist stykke tid efter, at du er gået over til at bruge biodieselblandinger.
- Kontakt en autoriseret Toro-forhandler for at få flere oplysninger om biodiesel.

Opfyldning af brændstoftanken

Bemærk: Fyld om muligt brændstoftanken helt op efter hver anvendelse. Dette minimerer muligheden for akkumulering af kondens i brændstoftanken.

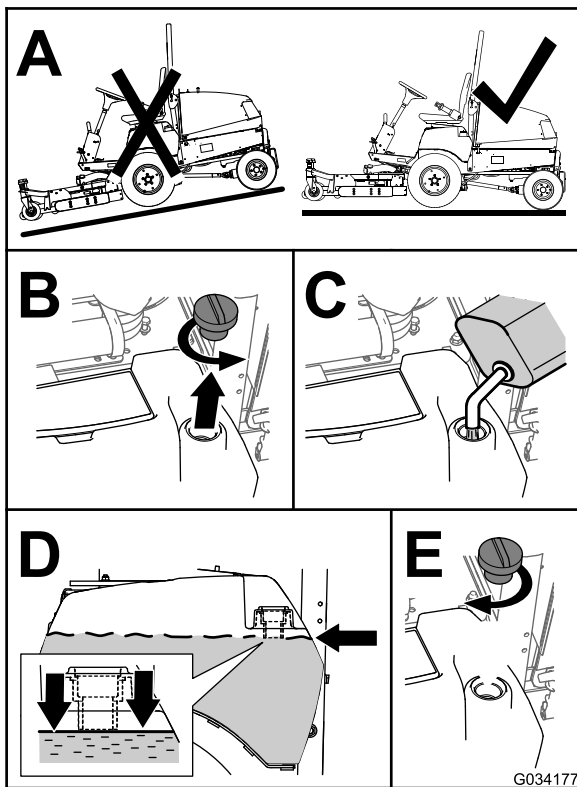

Figur 26

g034177

⚠ ADVARSEL

Du er ikke beskyttet af styrtbøjlen, når styrtbøjlen er i sænket position.

- Betjen ikke maskinen i ujævnt terræn eller på en bakkeskråning, mens styrtbøjlen er i sænket position.
- Sænk kun styrtbøjlen, når det er absolut nødvendigt.
- Spænd ikke sikkerhedsselen, når styrtbøjlen er i sænket position.
- Kør langsomt og forsigtigt.
- Hæv styrtbøjlen, lige så snart der er plads til, at den kan hæves.
- Kontroller omhyggeligt, om der er fri højde over dit hoved, dvs. om der er fri for grene, døråbninger, elektriske ledninger, før du kører under nogen genstand, og kom ikke i berøring med sådanne.

Vigtigt: Spænd altid sikkerhedsselen, når styrtbøjlen er i den hævede og låste position. Spænd ikke sikkerhedsselen, når styrtbøjlen er i sænket position.

Justering af styrtbøjlen

⚠ ADVARSEL

Undgå personskade eller død pga. væltning: Hold styrtbøjlen i den hævede låseposition, og brug sikkerhedsselen.

Sørg for, at sædet er forsvarligt fastgjort med sædelåsen.

Sænkning af styrtbøjlen

Vigtigt: Sænk kun styrtbøjlen, når det er absolut nødvendigt.

Vigtigt: Sørg for at fastgøre sædet med sædelåsen.

1. Parker maskinen på en plan flade, aktiver parkeringsbremsen, sænk klippeskjoldet, sluk for motoren, og tag nøglen ud af tændingskontakten.
2. Fjern splitterne og pindene fra styrtbøjlen (Figur 27).
3. Sænk styrtbøjlen, og fastgør den med pindene og splitterne (Figur 27).

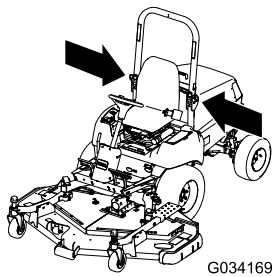

G034169

g034169

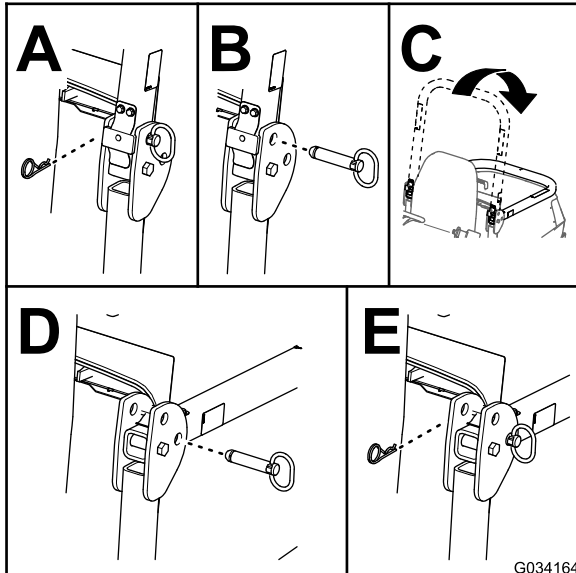

Figur 27

G034164

g034164

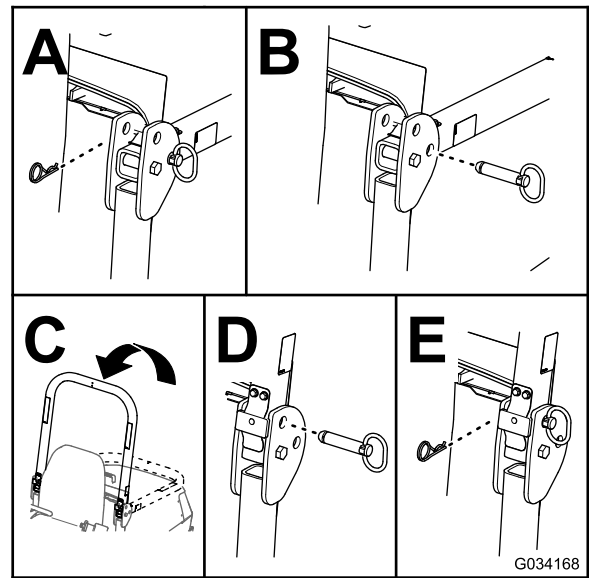

Figur 28

G034168

g034168

Justering af ratindstillingsgrebet

1. Fjern knappen fra parkeringsbremsen og skrueene fra ratstammekappen (Figur 29).

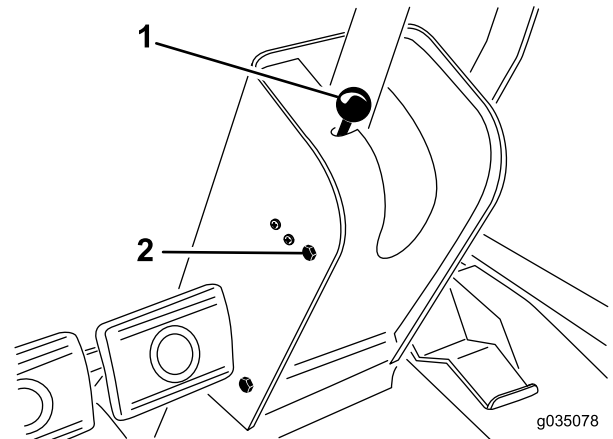

Figur 29

g035078

g035078

1. Parkeringsbremseknap
2. Monteringsskrue (4)

2. Skub kappen op ad ratakslen for at blottlægge drejebeslaget (Figur 30).

Hævning af styrbøjlen

1. Parker maskinen på en plan flade, aktiver parkeringsbremsen, sænk klippeskjoldet, sluk for motoren, og tag nøglen ud af tændingskontakten.
2. Fjern splitterne og pindene fra styrbøjlen (Figur 28).
3. Hæv styrbøjlen, og fastgør den med pindene og splitterne (Figur 28).

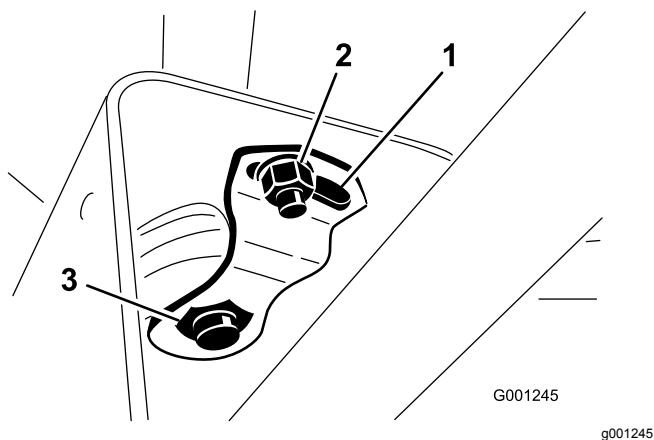

Figur 30

- | | |
|-----------------|----------------|
| 1. Drejeplade | 3. Stor møtrik |
| 2. Lille møtrik | |

3. Løsn den lille møtrik, og drej drejebeslaget, indtil det spænder den store møtrik nedenunder (Figur 30).
4. Spænd den lille møtrik.
5. Monter ratstammekappen og parkeringsbremseknappen.

Under betjening

Generelt om sikkerhed

- Ejeren/operatøren kan forhindre og er ansvarlig for ulykker, som kan forårsage personskade eller beskadigelse af ejendom.
- Bær korrekt beklædning, herunder beskyttelsesbriller, lange bukser, skridsikkert, kraftigt fodtøj og høreværn. Sæt langt hår op, og bær ikke løsthængende smykker.
- Betjen ikke maskinen, hvis du er syg, træt eller påvirket af alkohol eller medicin.
- Køør aldrig med passagerer på maskinen, og hold omkringstående personer og kæledyr væk fra maskinen under drift.
- Betjen kun maskinen ved god sigtbarhed for at undgå huller eller skjulte farer.
- Før du starter motoren, skal du sørge for, at alle drev er i neutral, at parkeringsbremsen er aktiveret, og at du sidder i betjeningspositionen.
- Hold hænder og fødder væk fra roterende dele. Hold dig altid på afstand af udkaståbningen.
- Se bagud og ned for at sikre, at der er fri bane, før du bakker.
- Vær forsigtig, når du nærmer dig blinde hjørner, buske, træer eller andre genstande, der kan blokere for dit udsyn.
- Stop altid skæreknivene, når du ikke klipper.

- Stands maskinen, tag nøglen ud, og vent, indtil alle bevægelige dele er standset, før du efterser redskabet, når du har ramt en genstand, eller hvis der opstår en unormal vibration i maskinen. Foretag alle nødvendige reparationer, inden driften genoptages.
- Sænk farten, og vær forsigtig, når du vender og krydser veje og fortove med maskinen. Hold altid tilbage for andre.
- Udkobl klippeenhedernes drev, sluk for motoren, tag nøglen ud, og vent, indtil alle bevægelige dele er standset, før klippehøjden justeres (medmindre du kan justere den fra betjeningspositionen).
- Lad aldrig motoren køre i et område, hvor udstødningsgasser er lukket inde.
- Efterlad aldrig en kørende maskine uden opsyn.
- Før du forlader betjeningspositionen (også hvis det er for at tømme fangene eller rense sliken), skal du gøre følgende:
 - Parker maskinen på en plan flade.
 - Sørg for at udkoble kraftudtaget, og sænk redskaberne.
 - Aktiver parkeringsbremsen.
 - Sluk motoren, og tag nøglen ud.
 - Vent, til alle bevægelige dele standser.
- Betjen ikke maskinen, når der er risiko for lynnedslag.
- Anvend ikke maskinen som et bugseringskøretøj.
- Brug kun tilbehør, redskaber og reservedele, der er godkendt af Toro® Company.

Styrtbøjlesystem (ROPS) – Sikkerhed

- Du må **ikke** fjerne styrtbøjlesystemet fra maskinen.
- Sørg for, at sikkerhedsselen er spændt, og at du kan frigøre den hurtigt i nødstilfælde.
- Kontroller omhyggeligt, om der er forhindringer oven over dig, og sørg for, at du i så fald ikke kommer i kontakt med dem.
- Hold styrtbøjlesystemet i sikker driftsmæssig stand ved at udføre grundige periodiske skadeseftersyn og tilspændende alle fastspændingsanordninger.
- Udskift beskadigede styrtbøjlekomponenter. Du må ikke reparere eller ændre dem.

Maskiner med en sammenklappelig styrtbøjle

- Brug altid sikkerhedsselen, når styrtbøjlen er i den hævede position.

- Styrerbøjlesystemet er en integreret sikkerhedsanordning. Hold en sammenklappelig styrerbøjle i den hævede, låste position, og brug sikkerhedsselen, når du anvender maskinen med styrerbøjlen i hævet position.
- En sammenklappelig styrerbøjle må kun sænkes midlertidigt, når det er nødvendigt. Spænd ikke sikkerhedsselen, når styrerbøjlen er foldet ned.
- Husk, at styrerbøjlen ikke beskytter dig, når den er foldet ned.
- Undersøg det område, du skal klippe, og fold aldrig styrerbøjlen ned i områder, hvor der er skråninger, bratte afsatser eller vand.

Sikkerhed på skråninger

Skråninger er en væsentlig årsag til, at føreren mister herredømmet, eller at maskinen vælter. Sådanne ulykker kan medføre alvorlige personskader, i værste tilfælde med døden til følge. Du er ansvarlig for sikker betjening på skråninger. Det kræver ekstra forsigtighed at betjene maskinen på alle former for skråninger.

- Gennemgå forholdene på arbejdsstedet, herunder en besigtigelse af området, med henblik på at afgøre, om det er sikkert at betjene maskinen på skrånningen. Brug altid sund fornuft og god dømmekraft, når du foretager denne besigtigelse.
- Gennemlæs hældningsinstruktionerne nedenfor til betjening af maskinen på skråninger, og gennemgå de forhold, du skal betjene maskinen under, for at afgøre, om maskinen kan betjenes under forholdene på den pågældende dag og det pågældende sted. Ændringer i terrænet kan medføre en ændring i betjeningen af maskinen på skråninger.
- Undlad at starte, standse eller vende maskinen på skråninger. Foretag ikke pludselige hastigheds- eller retningsskift. Drej maskinen langsomt og gradvist.
- Undlad at betjene maskinen under forhold, hvor der er tvivl om traktion, styring eller stabilitet.
- Fjern eller afmærk forhindringer såsom grøfter, huller, hjulspor, bump, sten eller andre skjulte farer. Højt græs kan skjule forhindringer. Ujævnt terræn kan få maskinen til at vælte.
- Vær opmærksom på, at betjening af maskinen på vådt græs, på tværs af skråninger eller ned ad bakke kan medføre, at maskinen mister traktion. Mistet traktion til drivhjulene kan medføre, at maskinen glider, samt tab af bremse- og styrekontrol.
- Vær yderst forsigtig, når du betjener maskinen i nærheden af bratte afsatser, grøfter, volde, vandarealer eller andre farer. Maskinen kan

pludselig vælte, hvis et hjul kører over kanten, eller kanten giver efter. Fastlæg et sikkerhedsområde mellem maskinen og alle eventuelle faremomenter.

- Identificer farerne ved bunden af skrånningen. Hvis der identificeres farer, skal skrånningen klippes med en håndstyret maskine.
- Hvis det er muligt, skal klippeenheden/-erne forblive sænket til jorden, mens maskinen betjenes på skråninger. Hævning af klippeenheden/-erne ved betjening på skråninger kan gøre maskinen ustabil.
- Vær yderst forsigtig, mens maskinen betjenes med græsopsamlingsystemer eller andre redskaber. Disse kan ændre maskinens stabilitet og forårsage mistet herredømme.

Start af motoren

Vigtigt: Du skal måske udlufte brændstofssystemet i følgende tilfælde: ved første start af en ny maskine, når motoren er stoppet på grund af manglende brændstof, eller når komponenter i brændstofssystemet er blevet udskiftet eller eftersat.

1. Løft styrerbøjlen op, og lås den på plads.
 2. Sæt dig i sædet, og spænd sikkerhedsselen.
 3. Aktiver parkeringsbremsen, og sæt kontakten til kraftudtaget i UDKOBLET position.
 4. Fjern foden fra traktionspedalen, og sørg for, at pedalen står i neutral.
 5. Drej tændingskontakten hen til positionen ON/PREHEAT (til/forvarm).
- Bemærk:** En automatisk timer styrer derefter forvarmningen i cirka 6 sekunder.
6. Drej tændingskontakten hen til positionen START efter forvarmningen. **Tørn motoren i højst 15 sekunder**, og slip nøglen, når motoren starter.
- Bemærk:** Hvis yderligere forvarmning er nødvendig, skal nøglen drejes om til positionen FRA og derefter drejes om til positionen TÆNDT/FORVARM. Gentag dette efter behov.
7. Flyt gashåndtaget til tomgangshastighed, eller gas delvist op, og lad motoren køre, til den er varmet op.

Vigtigt: Når motoren startes første gang eller efter udskiftning af motorolie eller en hovedreparation af motoren, transmissionen eller akslen, skal maskinen betjenes i fremadgående og baglæns retning i 1–2 minutter. Betjen også løftearmen og håndtaget til kraftudtaget for at sikre, at alle dele fungerer korrekt. Drej servostyringsrattet til venstre og højre for at

kontrollere styretøjet. Sluk dernæst motoren, og kontroller, om der er væskelækager, løse dele og andre fejlfunktioner.

Slukning af motoren

1. Flyt gashåndtaget bagud til positionen SLOW (langsom).
2. Flyt kraftudtagskontakten til positionen OFF (fra).
3. Drej tændingskontakten til positionen OFF (fra).
4. Tag nøglen ud af tændingen for at forhindre utilsigtet start.

Nulstilling af kraftudtagets funktion

Bemærk: Hvis du forlader førersædet, mens kraftudtaget er i positionen ON (til), vil maskinen automatisk slukke motoren.

Gør følgende for at nulstille kraftudtagets funktion:

1. Tryk kraftudtagskontakten ned. Se [Figur 20](#) og [Kraftudtagskontakt \(side 25\)](#).
2. Start motoren. Se [Start af motoren \(side 35\)](#).
3. Træk kraftudtagskontakten op. Se [Figur 20](#) og [Kraftudtagskontakt \(side 25\)](#).

Udluftning af brændstofindsprøjtningsspumpen

1. Parker maskinen på en plan overflade.
2. Aktiver parkeringsbremsen.
3. Sørg for, at brændstoffranken er mindst halvt fuld.
4. Åbn motorhjelm, og løft den op.
5. Åbn udluftningsskruen på brændstofindsprøjtningsspumpen ([Figur 31](#)).

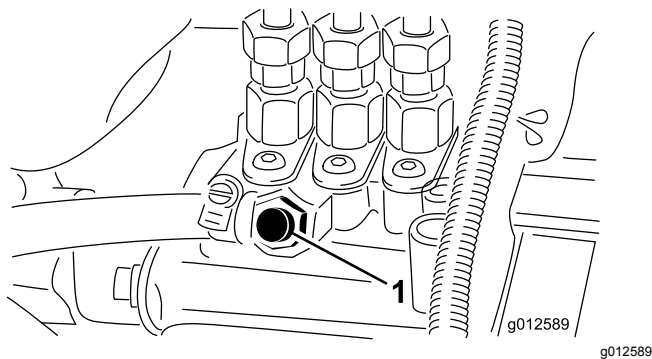

Figur 31

1. Udluftningsskrue

6. Drej tændingskontakten hen til positionen ON (til).

Den elektriske brændstofpumpe starter og tvinger luften ud omkring udluftningsskruen.

7. Lad tændingskontakten sidde i positionen ON (til), indtil en konstant strøm af brændstof strømmer ud omkring skruen.
8. Spænd skruen, og drej nøglen til positionen OFF (fra).

Bemærk: Motoren bør starte, når brændstofsyste­met er blevet udluftet. Men hvis motoren alligevel ikke starter, kan der sidde luft tilbage mellem indsprøjtningsspumpen og indsprøjtning­sdyserne. Se [Udluftning af brændstofindsprøjtningens rør \(side 49\)](#).

9. Fjern evt. brændstof med en klud, der har ophobet sig omkring indsprøjtningsspumpen.

Tip vedrørende betjening

- Øv dig i at køre maskinen før betjening, da den er udstyret med en hydrostatisk transmission, og dens egenskaber er anderledes end mange andre plænevedligeholdelsesmaskiner.
- Reguler traktionspedalen, så motorens omdrejning forbliver høj og konstant, for at opretholde tilstrækkelig drivkraft til maskinen og skjoldet under græsslåning. Sænk kørselshastigheden, når belastningen på skærek­nivene øges. Øg kørselshastigheden, når belastningen på skærek­nivene sænkes. På denne måde kan motoren, når den arbejder med transmissionen, fornemme den korrekte kørselshastighed, mens den opretholder den skærek­nivshastighed, der er nødvendig for at opnå en god klippekvalitet. Lad derfor traktionspedalen bevæge sig op, idet motorhastigheden mindskes, og tråd lang­somt pedalen ned, når hastigheden øges. Når du kører fra et arbejdsområde til et andet (uden belastning og med skjoldet hævet), skal du have gashåndtaget i positionen FAST (hurtig) og træde traktionspedalen lang­somt, men helt i bund for at opnå den maksimale kørselshastighed.
- Lås bremsepedalerne sammen, inden maskinen transporteres.
- Bremsene kan bruges i forbindelse med drejning af maskinen, men brug dem forsigtigt på blødt eller vådt græs, da dette kan beskadige plænen. Bremsene kan også bruges til at styre skjoldets retning, når du trimmer langs hegn eller lignende. En tredje måde at bruge bremsene på er at fastholde traktionen. For eksempel kan det hjul, der er øverst på bakken, skride ud og miste træk­kraft i bakket terræn. Hvis denne situation opstår, skal den pågældende bremsepedal gradvist og rykvist trædes ned, indtil det hjul, der er øverst på bakken, holder op med at glide for derved at øge træk­kraften på det hjul, der

er nederst på bakken. Hvis du ikke vil bruge pedalerne hver for sig, skal du sætte grebet på venstre bremsepedal med højre pedal. På denne måde kan du bremse med begge hjul samtidig.

- Før motoren slukkes, skal alle betjeningsanordninger flyttes til positionen NEUTRAL. Flyt desuden gashåndtaget til positionen SLOW (langsom). Drej tændingskontakten til positionen OFF (fra) for at slukke for motoren.
- Motoren kører ikke, når motorkølevæsken er i overtemperaturlstand. Lad motoren og kølesystemet afkøle, og kontroller kølesystemet. Se [Kontrol af kølesystemet og kølevæskestanden](#) (side 60).

Efter betjening

Sikkerhed efter drift

- Fjern græs og andet affald fra klippeenhederne, lydpotterne og motorrummet for at forhindre brand. Tør spildt olie eller brændstof op.
- Hvis klippeenhederne er i transportpositionen, skal du anvende den mekaniske sikkerhedslås (hvis tilgængelig), inden du efterlader maskinen uden opsyn.
- Lad motoren køle af, før du opbevarer maskinen på et lukket sted.
- Tag nøglen ud, og luk for brændstofførslen (hvis udstyret hermed), før maskinen stilles til opbevaring eller transporteres.
- Opbevar aldrig maskinen eller brændstofbeholderen, hvor der er åben ild, gnister eller vågeblus som f.eks. på en vandvarmer eller på andre apparater.
- Hold alle dele af maskinen i god driftsmæssig stand og alle beslag tilspændt, især beslag til fastspænding af skæreknive.
- Udskift alle slidte eller beskadigede mærkater.

Skubning eller bugsering af maskinen

I nødstilfælde kan du flytte maskinen over en meget kort afstand ved at aktivere omløbsventilen i hydraulikpumpen og skubbe eller bugser maskinen.

Vigtigt: Maskinen må ikke skubbes eller bugseres med en hastighed på over 3 til 4,8 km/t. Hvis du skubber eller bugserer ved en højere hastighed, kan der opstå skader i gearkassen. Hvis maskinen skal flyttes over en betydelig afstand, skal den transporteres på en lastbil eller anhænger.

Vigtigt: Når du bugserer eller trækker maskinen, skal omløbsventilen være åben. Luk ventilen, når du har skubbet eller bugseret maskinen hen til det ønskede sted.

Åbning af omløbsventilen

1. Fjern sædet og sædepladen. Se [Afmontning af sædet og sædepladen](#) (side 42).
2. Find reguleringsgrebet til omløbsventilen på venstre side af hydraulikpumpen ([Figur 32](#)).

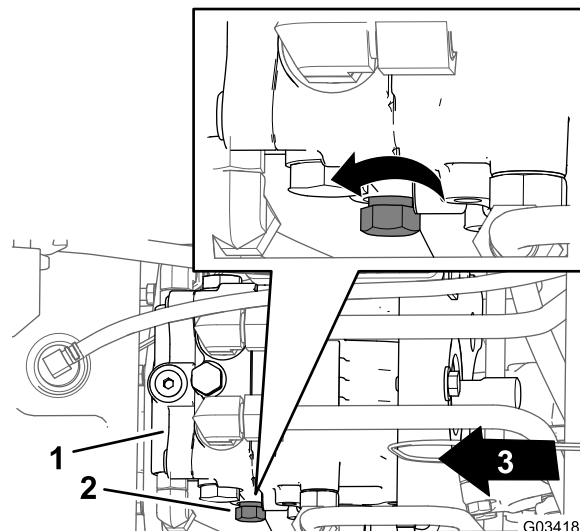

Figur 32

- | | |
|-----------------------------------|----------------------|
| 1. Hydraulikpumpe | 3. Maskinens forende |
| 2. Reguleringsgreb (omløbsventil) | |

3. Drej reguleringsgrebet tre omgange mod uret ([Figur 32](#)).

Vigtigt: Drej ikke reguleringsgrebet mere end tre omgange.

4. Skub eller bugser maskinen.

Lukning af omløbsventilen

Bemærk: Luk omløbsventilen, før du starter motoren.

1. Skub eller bugser maskinen på plads.
2. Find reguleringsgrebet til omløbsventilen på venstre side af hydraulikpumpen ([Figur 32](#)).
3. Drej reguleringsgrebet ([Figur 32](#)) med uret, indtil du mærker modstand som indikator for, at omløbsventilen er lukket.
4. Monter sædet og sædepladen. Se [Montering af sædet og sædepladen](#) (side 42).

Bugsering af maskinen

- Tag nøglen ud, og luk for brændstoftilførslen (hvis udstyret hermed), før maskinen stilles til opbevaring eller transporteres.
- Vær forsigtig, når du lægger maskinen på eller af en anhænger eller lastbil.
- Brug ramper i fuld bredde, når maskinen lægges på en anhænger eller lastbil.
- Fastgør maskinen forsvarligt.

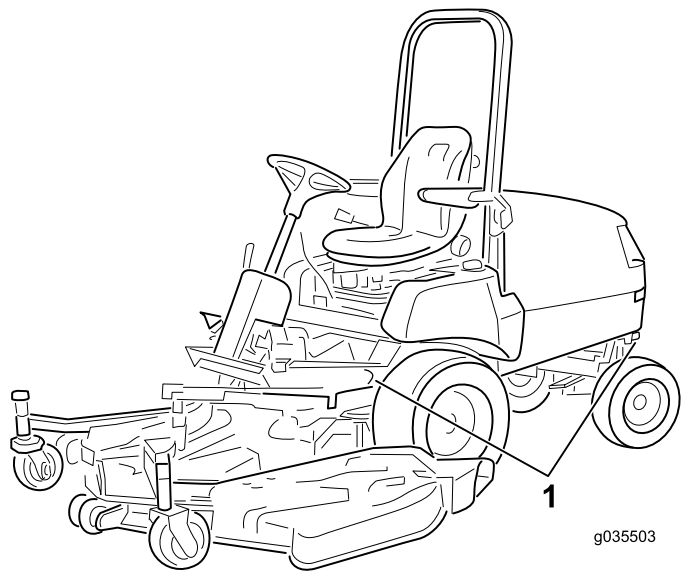

Figur 33

1. Bindepunkter

Vedligeholdelse

Bemærk: Maskinens venstre og højre side er som set fra den normale betjeningsposition.

Vigtigt: Se motorens betjeningsvejledning for at få yderligere oplysninger om vedligeholdelsesprocedurer.

Bemærk: Hent en gratis kopi af ledningsdiagrammet eller hydrauliskemaet ved at besøge www.Toro.com og søge efter din maskine via linket til VEJLEDNINGER på hjemmesiden.

Skema over anbefalet vedligeholdelse

Vedligeholdelsesintervaller	Vedligeholdelsesprocedure
Efter den første time	<ul style="list-style-type: none">• Tilspænd hjullåsemøtrikkerne.
Efter de første 10 timer	<ul style="list-style-type: none">• Tilspænd hjullåsemøtrikkerne.• Kontroller og juster driftsbremserne.• Kontroller spændingen på drivremmene.• Kontroller spændingen på kraftudtagsremmen.• Udskift hydraulikvæskefilteret.
Efter de første 50 timer	<ul style="list-style-type: none">• Udskiftning af motorolie og filter.• Kontroller og juster driftsbremserne.• Kontroller spændingen på kraftudtagsremmen.
Hver anvendelse eller dagligt	<ul style="list-style-type: none">• Kontroller lufttrykket i dækkene.• Kontroller sikkerhedslåsesystemet.• Kontroller advarselsslampen for luftfilteret.• Kontroller motoroliestanden.• Kontroller kølesystemet og kølevæskestanden.• Kontroller hjelmkærmen og køleren for snavs.• Kontroller hydrauliksystemet og væskestanden.
For hver 50 timer	<ul style="list-style-type: none">• Smør lejerne og bøsningerne.• Efterse luftfilterindsatserne.• Kontroller batterikabelforbindelserne.• Kontroller batteriets elektrolytstand under driften.• Smøring af bremsekablerne.
For hver 150 timer	<ul style="list-style-type: none">• Udskiftning af motorolie og filter.
For hver 200 timer	<ul style="list-style-type: none">• Tilspænd hjullåsemøtrikkerne.• Kontroller bagakselolien (kun maskiner med 4-hjulstræk).• Kontroller af olien i tovejskoblingen (kun maskiner med 4-hjulstræk).• Kontroller justering af baghjul• Tilspænd boltene til styretøjscylinderens montering (kun maskiner med 4-hjulstræk).• Undersøg kølesystemslangerne.• Kontroller generatorremmens tilstand.• Kontroller spændingen på drivremmene.• Kontroller tilstanden af spændingen på kraftudtagsremmen.• Juster kraftudtagskoblingens mellemrum.• Udskift hydraulikvæskefilteret.
For hver 400 timer	<ul style="list-style-type: none">• Smør bagaksellejerne.• Efterse de(n) primære luftfilterindsats(er) (tidligere, hvis advarselsslampen for luftfilter lyser rødt, og oftere under ekstremt snavsede eller støvede forhold). Udskift sikkerhedsfilteret efter hver tredje udskiftning af den primære luftfilterindsats.• Udskift brændstoffilterskålen.• Tøm og rengør brændstoftanken• Efterse brændstofslanger og -forbindelser.• Skift bagakselolien (kun maskiner med 4-hjulstræk).• Skift olien i tovejskoblingen (kun maskiner med 4-hjulstræk).

Vedligeholdelsesintervaller	Vedligeholdelsesprocedure
For hver 1500 timer	<ul style="list-style-type: none"> • Udskift bevægende slanger. • Gennemskyl kølesystemet, og udskift væsken. • Skift hydraulikvæsken.
En gang om måneden	<ul style="list-style-type: none"> • Kontroller batteriets elektrolytstand under opbevaring.

Kontrolliste for daglig vedligeholdelse

Kopier denne side til daglig brug.

Vedligeholdelsespunkter	I ugen:						
	Man.	Tirs.	Ons.	Tors.	Fre.	Lør.	Søn.
Kontroller sikkerhedslåsbetjeningen.							
Kontroller, at styrtbøjlen er helt hævet og låst i position.							
Kontroller, at græsdeflektoren er i den sænkede position.							
Kontroller bremsefunktionen.							
Kontroller brændstofstanden.							
Kontroller motoroliestanden.							
Kontroller kølesystemets væskestand.							
Tøm vand-/brændstofudskilleren.							
Kontroller advarselslampen til luftfilteret. ³							
Kontroller køleren og filteret for snavs.							
Kontroller, om der er usædvanlige motorlyde. ¹							
Kontroller for usædvanlige lyde under drift.							
Kontroller transmissionsoliestanden.							
Kontroller, om hydraulikslangerne er beskadigede.							
Kontroller for væskelækager.							
Kontrol af dæktrykket.							
Kontrol af instrumenternes funktion.							
Kontroller skæreknivens tilstand.							
Smør alle smørenipler. ²							

Vedligeholdelsespunkter	I ugen:						
	Man.	Tirs.	Ons.	Tors.	Fre.	Lør.	Søn.
Reparation af beskadiget maling.							
¹ Kontroller gløderøret og indsprøjtningdyserne, hvis motoren er svær at starte, der er for meget røg, eller motoren kører ujævnt ² Umiddelbart efter hver vask, uanset det angivne interval ³ Hvis indikatoren lyser rødt							

Vigtigt: Se betjeningsvejledningen til motoren for at få yderligere oplysninger om procedurer for vedligeholdelse.

Bemærkninger om problemområder		
Eftersyn foretaget af:		
Punkt	Dato	Oplysninger

Tiltag forud for vedligeholdelse

Sikkerhed ved vedligeholdelse

- Gør følgende før justering, rengøring eller reparation af maskinen, eller før maskinen forlades:
 - Parker maskinen på en plan overflade.
 - Indstil gasreguleringskontakten til den lave tomgangshastighed.
 - Deaktiver klippeenhederne.
 - Sænk klippeenhederne.
 - Sørg for, at traktionen er i neutral.
 - Aktiver parkeringsbremsen.
 - Sluk motoren, og tag nøglen ud.
 - Vent, til alle bevægelige dele standser.
 - Vent, til maskinens komponenter er kølet ned, før du udfører vedligeholdelse.
- Hvis klippeenhederne er i transportpositionen, skal du anvende den mekaniske sikkerhedslås (hvis tilgængelig), inden du efterlader maskinen uden opsyn.
- Udfør så vidt muligt ikke vedligeholdelse, mens motoren kører. Hold afstand til bevægelige dele.
- Brug donkræfte til at understøtte maskinen eller komponenter efter behov.
- Tag forsigtigt trykket af komponenter, hvori der er oplagret energi.

Adgang til maskinen

Åbning af motorhjelmen

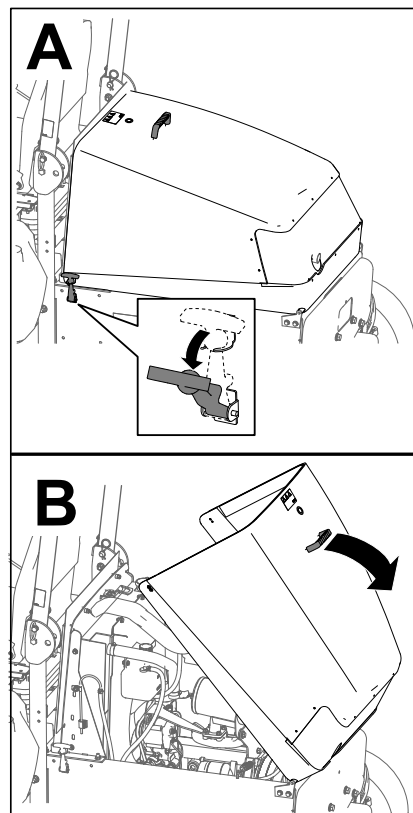

Figur 34

g198446

Lukning af motorhjelmen

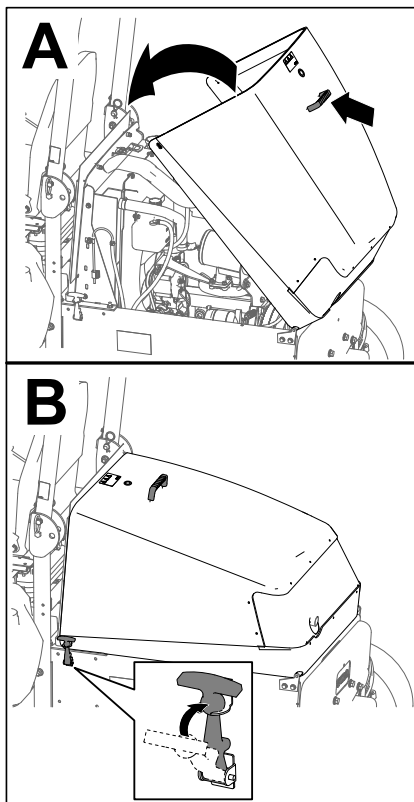

Figur 35

g198445

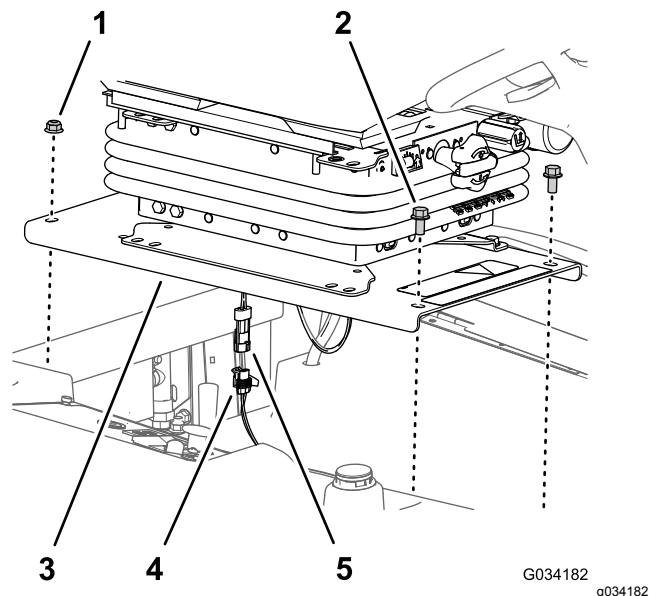

G034182

g034182

Figur 36

1. Flangelåsemøtrikker (3/8 tomme)
2. Flangehovedbolte (3/8 x 3/4 tomme)
3. Sædeplade
4. Konnektor med 2 sokler (maskinens ledningsnet)
5. 2-bens konnektor (dødemandskontaktens ledningsnet)

Adgang til hydraulikpumpen

Afmontering af sædet og sædepladen

1. Fjern de to flangehovedbolte (3/8 x 3/4 tomme), der fastgør sædepladens forside til maskinens chassis (Figur 36).

2. Fjern de to flangelåsemøtrikker (3/8 tomme), der fastgør sædepladens bagside til maskinens chassis (Figur 36).
3. Løft sædesamlingen halvt op.
4. Frakobl konnektoren med 2 ben på dødemandskontaktens ledningsnet fra konnektoren med 2 sokler på maskinens ledningsnet (Figur 36).
5. Afmonter sædesamlingen fra maskinen.

Montering af sædet og sædepladen

Monter sædet, når du har repareret maskinen og lukket omløbsventilen til hydraulikpumpen.

1. Sørg for, at sædesamlingen flugter med åbningen i brændstoftanken.
2. Tilkobl konnektoren med 2 ben på dødemandskontaktens ledningsnet til konnektoren med 2 sokler på maskinens ledningsnet. Se Figur 36.
3. Ret de bageste huller i sædepladen (Figur 36) ind efter de 2 bræddebolte (3/8 x 1 tomme) i kølerens kanal.
4. Monter sædepladen (Figur 36) på bræddboltene med de to flangelåsemøtrikker (3/8 tomme), du fjernede i trin 2 i [Montering af sædet og sædepladen](#) (side 42).

5. Tilret de forreste huller i sædepladen (Figur 36) efter gevindet på tankens stænger.
6. Monter sædepladen (Figur 36) på tankens stænger med de to flangehovedbolte (3/8 x 3/4 tomme), du fjernede i trin 1 i Tilgang til sikringsblokken og standardkontrolmodulet (side 51).
7. Spænd flangelåsemøtrikkerne og flangehovedboltene med et moment på 37 til 45 N·m.
8. Kontroller sikkerhedslåsesystemet. Se Kontrol af sikkerhedslåsesystemet (side 30).

Smøring

Smøring af lejerne og bøsningerne

Eftersynsinterval: For hver 50 timer—Smør lejerne og bøsningerne. Når maskinen anvendes under meget støvede og snavsede forhold, skal lejer og bøsninger smøres dagligt.

For hver 400 timer/Årlig (alt efter hvad der indtræffer først)—Smør bagaksellejerne.

Fedtspecifikation: Nr. 2 lithiumbaseret fedt.

Vigtigt: Støvede og snavsede arbejdsforhold kan medføre, at der trænger snavs ind i lejer og bøsninger, hvilket medfører hurtigere nedslidning.

Bemærk: Smør smøreniplerne med det samme efter hver vask, uanset det anførte interval.

1. Tør maskinens smørenipler rene, så der ikke kan komme fremmedlegemer ind i lejet eller bøsningen.
2. Pump fedt ind i lejer eller bøsninger.
3. Tør overskydende fedt af.

Smørepunkterne for lejer og bøsninger er som følger:

- Kraftudtagets kardanaksel (Figur 37)

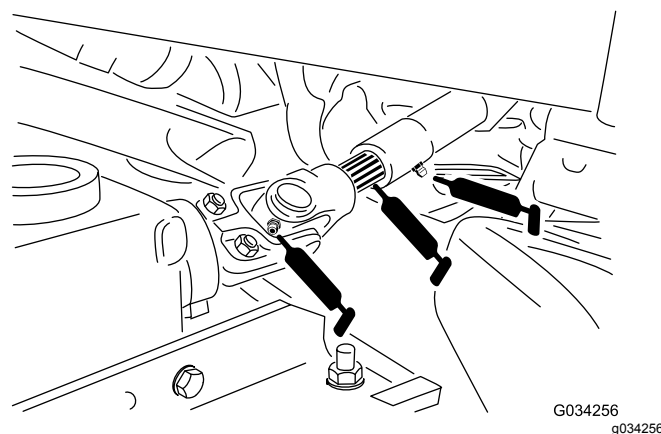

Figur 37

- Løftearmens drejebøsninger (Figur 38)

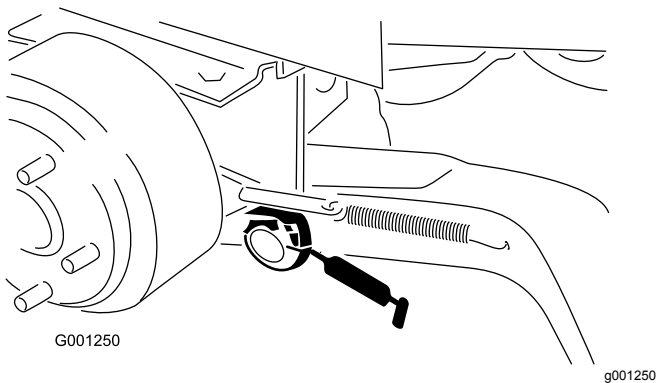

Figur 38

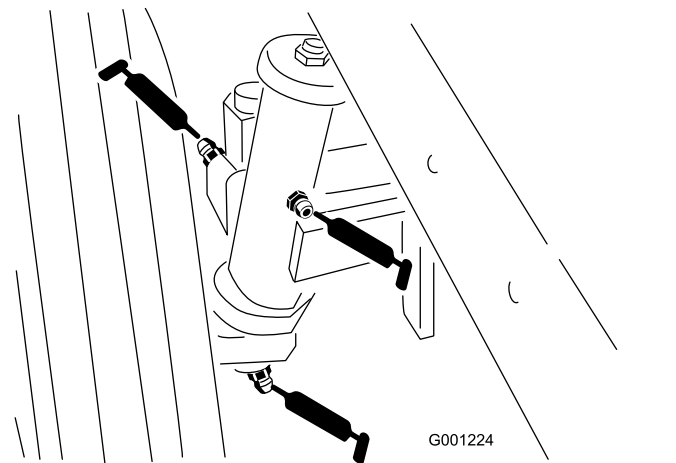

Figur 41

- Bremsedrejebøsninger (Figur 39)

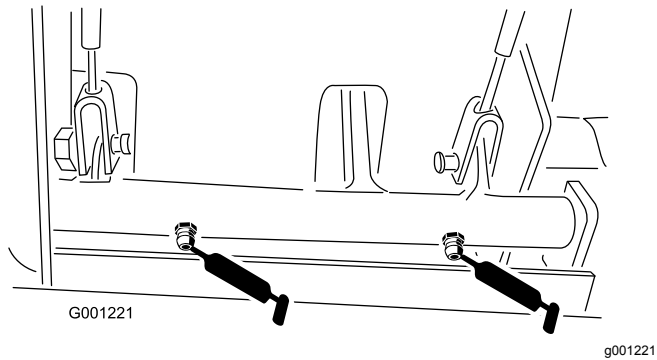

Figur 39

- Styrepladebøsninger (Figur 42)

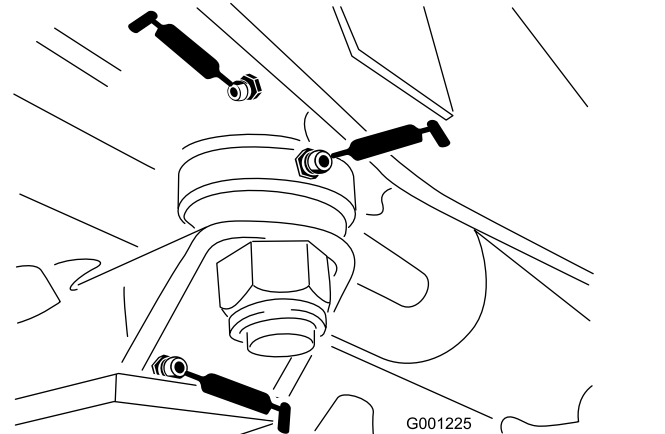

Figur 42

- Bremskabler (kørselshjul og bremsepedaler) (Figur 39)
- Spændingsdrejetap til kraftudtag (Figur 40)

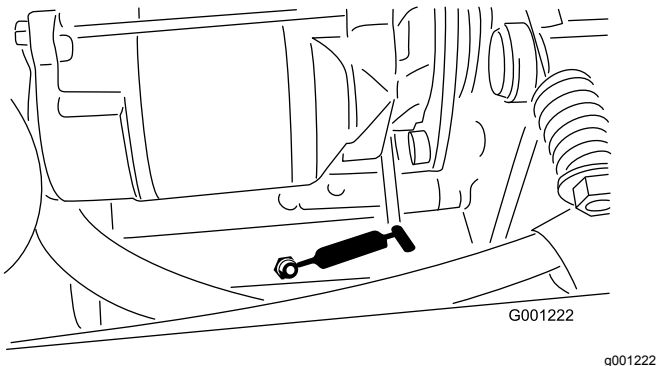

Figur 40

- Akselstiftsbøsning (Figur 42)
- Drivaksel (3) (Figur 43)

Bemærk: Kun modeller med firhjulstræk

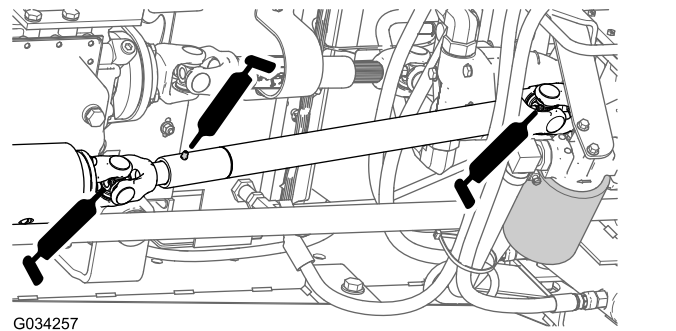

Figur 43

- Bageste kraftudtagsleje (Figur 40)
- Baghjulenes spindelbøsninger (Figur 41)

- Forbindelsesstangens ender (2) (Figur 44)

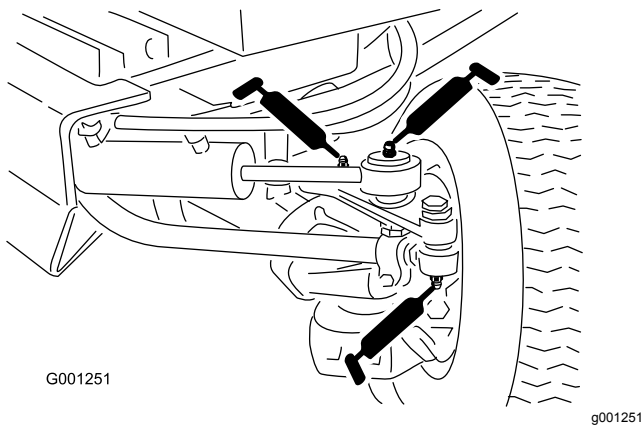

Figur 44

- Cylinderstangens ender (2) (Figur 44)
- Styretapper (2) (Figur 44)
- Akseldrejetap (Figur 44)

Bemærk: Lejernes levetid kan påvirkes negativt af uhensigtsmæssige vaskeprocedurer. Vask ikke maskinen, mens den stadig er varm, og undgå at sprøjte direkte på lejerne med højtryk eller store vandmængder.

Motorvedligeholdelse

Motorsikkerhed

- Sluk for motoren, og tag nøglen ud, før du kontrollerer oliestanden eller hælder olie i krumtaphuset.
- Lav ikke om på regulatorindstillingerne, og køør ikke motoren med for høj hastighed.

Eftersyn af luftfilteret

Kontrol af advarselslampen for luftfilteret

Eftersynsinterval: Hver anvendelse eller dagligt

- Kontroller luftfilterhuset for skader, som kan medføre en luftlækage. Udskift et beskadiget luftfilterhus. Kontroller hele indsugningssystemet for lækager, beskadigelse eller løse slangeklemmer.
- Udskift luftfilterindsatsen, når advarselslampen for luftfilter (Figur 45) lyser rødt. Undgå overdreven rensning af luftfilterindsatsen.

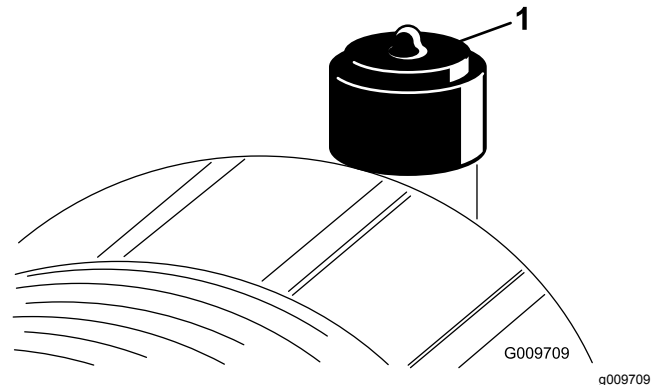

Figur 45

1. Serviceindikator for luftfilter

- Sørg for, at dækslet sidder korrekt og slutter tæt sammen med luftfilterelementet.

Udskiftning af luftfilterindsatserne

Eftersynsinterval: For hver 50 timer—Efterse luftfilterindsatserne.

For hver 400 timer—Efterse de(n) primære luftfilterindsats(er) (tidligere, hvis advarselslampen for luftfilter lyser rødt, og oftere under ekstremt snavsede eller støvede forhold). Udskift sikkerhedsfilteret efter hver tredje udskiftning af den primære luftfilterindsats.

Vigtigt: Undgå at bruge højtrykluft, der evt. kan presse snavs igennem filteret og ind i indsugningsrøret og derved forårsage skade. Denne rengøringsmetode forhindrer, at der kommer snavs ind i indsugningen, når primærfilteret afmonteres.

Vigtigt: Undlad at rengøre det brugte element, da der er risiko for at beskadige filtermediet. Efterse det nye filter for forsendelsesskader, og kontroller filterets forseglingsende og selve filterelementet. Benyt ikke et beskadiget filter.

Vigtigt: Sørg for, at dækslet sidder korrekt og slutter tæt sammen med luftfilterelementet.

1. Udskift den primære luftfilterindsats (Figur 46).

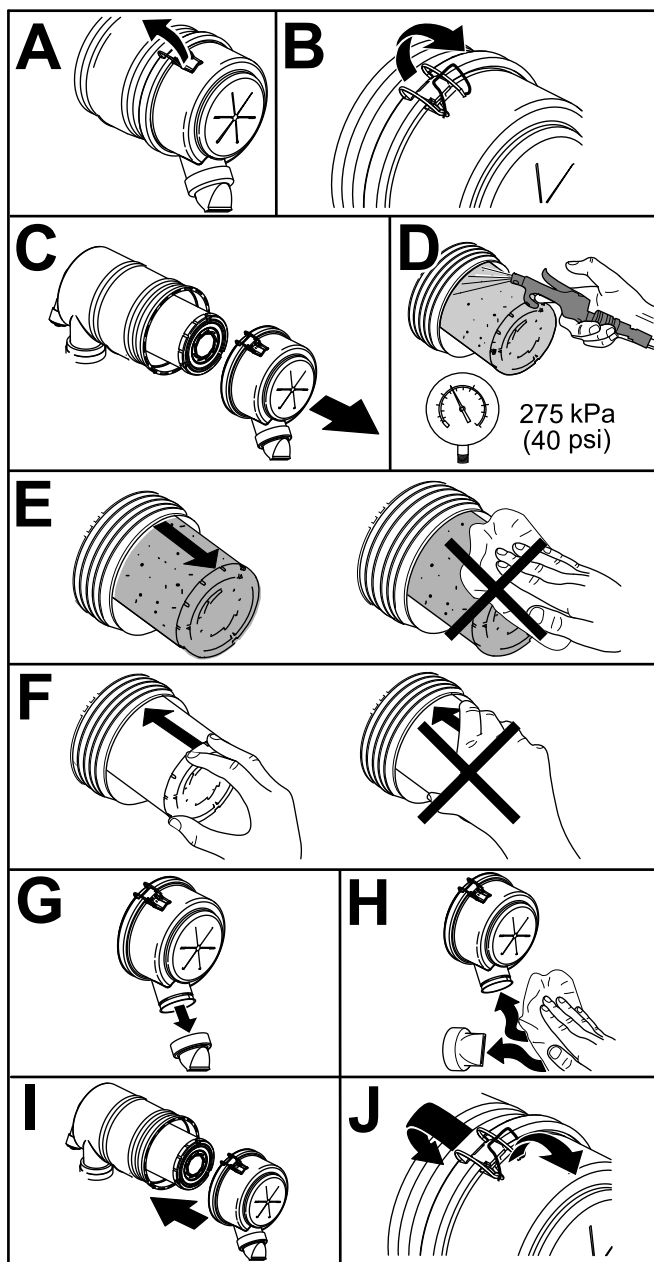

Figur 46

g243913

2. Kontroller luftfilterets sikkerhedsfilter for støv og snavs (Figur 47).

Vigtigt: Forsøg aldrig at rense sikkerhedsfilteret (Figur 47). Udskift sikkerhedsfilteret efter hvert tredje primærfiltereftersyn.

Bemærk: Udskift luftfilterets sikkerhedsfilter, hvis det er snavset.

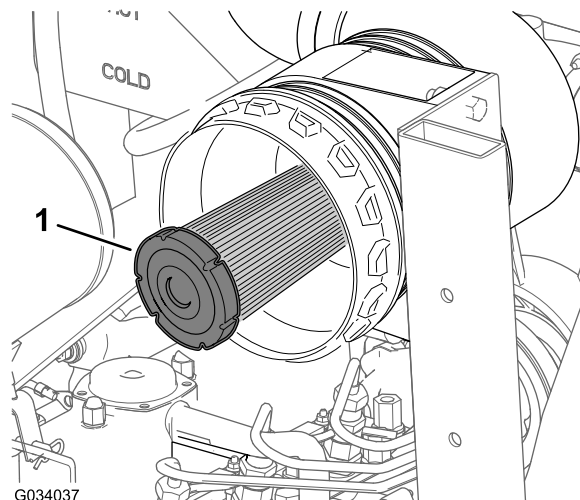

Figur 47

1. Luftfilterets sikkerhedsfilter

3. Nulstil advarselsslampen for luftfilteret, hvis den er rød. Se [Kontrol af advarselsslampen for luftfilteret \(side 45\)](#).

Serviceeftersyn af motorolien

Motoren leveres med olie i krumtaphuset.

Krumtaphusets kapacitet: ca. 3,8 l med filteret.

Motoroliespecifikation:

- **Motorolietype** –Krævet API-klassifikationsniveau: CH-4, CI-4 eller højere.
- **Motoroliens viskositet**
 - Foretrukken olie: SAE 15W-40 (over -18 °C)
 - Alternativ olie: SAE 10W-30 eller 5W-30 (alle temperaturer)

Bemærk: Toro Premium-motorolie kan købes hos forhandleren med en viskositet på enten 15W-40 eller 10W-30. Reservedelsnumrene kan findes i reservedelskataloget.

Kontrol af motoroliestanden

Eftersynsinterval: Hver anvendelse eller dagligt
Kontroller motoroliestanden, før

motoren startes første gang, og dagligt derefter.

Bemærk: Det bedste tidspunkt at kontrollere motorolien på er, når motoren er kold, og inden den startes første gang på en dag. Hvis motoren allerede har kørt, skal olien drænes tilbage i sumpen mindst 10 minutter før, der udføres kontrol. Hvis oliestanden er på eller under mærket ADD (påfyld) på målepinden, skal du tilsætte olie for at bringe oliestanden op på mærket FULL (fuld). Fyld ikke for meget på. Hvis oliestanden er mellem mærkerne FULD og PÅFYLD, skal der ikke fyldes olie på.

1. Parker maskinen på en plan flade, aktiver parkeringsbremsen, sænk klippeskjoldet, sluk for motoren, og tag nøglen ud af tændingskontakten.
2. Åbn motorhjelmen.
3. Kontroller motoroliestanden som vist i [Figur 48](#).

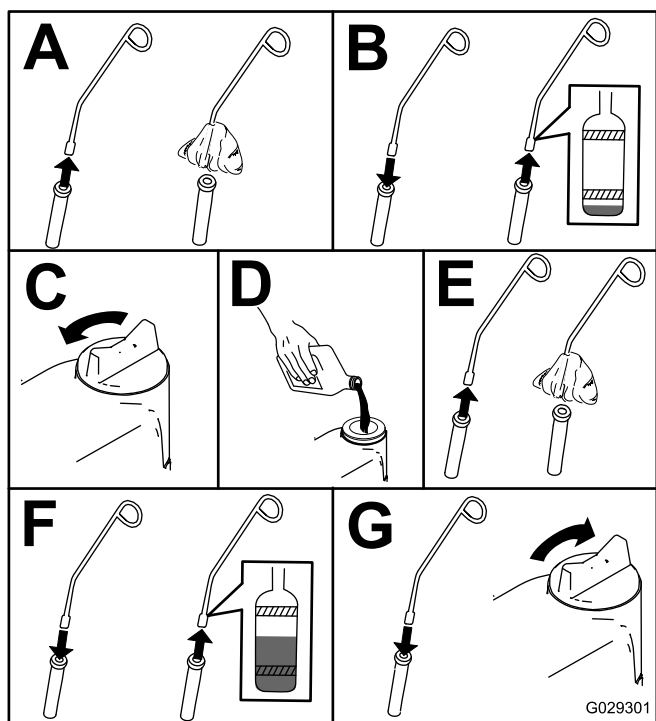

Figur 48

4. Hvis olieniveauet er under FULL-mærket, skal du fjerne påfyldningsdækslet ([Figur 49](#)) og fylde olie på, indtil niveauet når FULL-mærket. **Fyld ikke for meget på.**

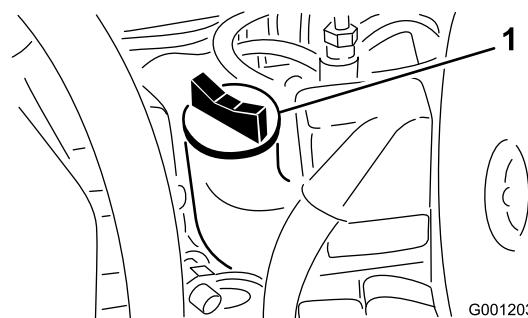

Figur 49

1. Oliepåfyldning

5. Sæt oliepåfyldningsdækslet på, og luk motorhjelmen.

Skift af motorolien og filteret

Eftersynsinterval: Efter de første 50 timer

For hver 150 timer

Hvis det er muligt, bør motoren køres, før der skiftes olie, da varm olie flyder lettere og bærer flere kontaminanter end kold olie.

1. Parker maskinen på en plan flade.
2. Åbn motorhjelmen.
3. Stil en dræningsbakke under oliesumpen og på linje med aftapningsproppen ([Figur 50](#)).

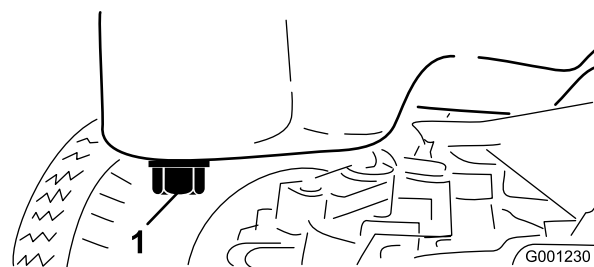

Figur 50

1. Aftapningsskrue

4. Gør området omkring aftapningsproppen rent.
5. Fjern aftapningsproppen, og lad olien løbe ned i drænbakken.
6. Afmonter og udskift oliefilteret ([Figur 51](#)).

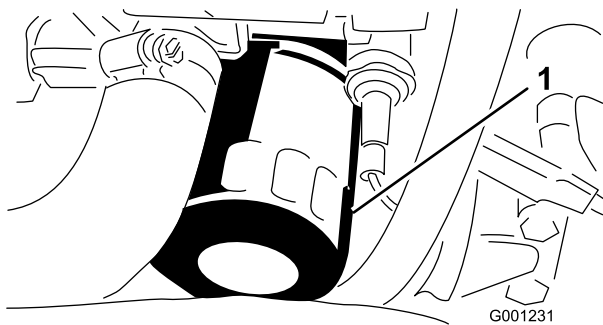

Figur 51

1. Oliefilter
-
7. Monter aftapningsproppen, og tør al spildt olie op.
 8. Fyld krumtaphuset med den angivne olie. Se [Serviceeftersyn af motorolien \(side 46\)](#).

Vedligeholdelse af brændstofsytstem

Bemærk: Se [Påfyldning af brændstof \(side 31\)](#) for at få anbefalinger vedr. brændstof.

⚠ FARE

Under visse forhold er dieselolie og brændstofdampene meget brandfarlige og eksplosive. En brand eller eksplosion forårsaget af brændstof kan give forbrændinger samt forårsage tingsskade.

Ryg aldrig under håndtering af brændstof, og hold afstand til åben ild eller steder, hvor brændstofdampene kan antændes af en gnist.

Serviceeftersyn af vandudskilleren

Eftersynsinterval: For hver 400 timer

Tøm vandudskilleren for vand og andre urenheder ([Figur 52](#)) dagligt.

1. Sæt en ren beholder under brændstoffilteret.
2. Løsn aftapningsproppen i bunden af filterdåsen ([Figur 52](#)).

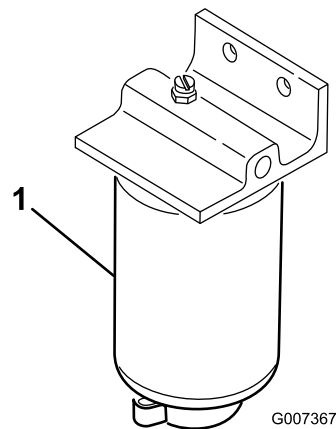

Figur 52

1. Filterdåse
-
3. Rengør området, hvor filterdåsen monteres.
 4. Afmonter filterdåsen, og rengør monteringsfladen.
 5. Smør pakningen på filterdåsen med ren olie.
 6. Monter filterdåsen med hånden, indtil pakningen berører monteringsoverfladen. Drej dernæst endnu ½ omgang.
 7. Stram aftapningsproppen i bunden af filterdåsen.

Rengøring af brændstoff- tanken

Eftersynsinterval: For hver 400 timer/Årlig (alt efter hvad der indtræffer først)—Tøm og rengør brændstofftanken

Tøm og rengør brændstofftanken, hvis brændstoffsystemet forurenes, eller hvis du planlægger at opbevare maskinen i en længere periode. Brug ren diesel til at skylle tanken ud med.

Eftersyn af brændstofslan- ger og -forbindelser

Eftersynsinterval: For hver 400 timer/Årlig (alt efter hvad der indtræffer først)

Efterse brændstofslangerne for slitage, skader eller løse forbindelser.

Udluftning af brændstof- indsprøjtningens rør

Bemærk: Benyt kun denne procedure, hvis brændstoffsystemet er helt tømt for luft via normale spædningsprocedurer, og motoren ikke vil starte. Se [Udluftning af brændstofindsprøjtningens pumpe \(side 36\)](#).

1. Løsn rørmøtrikken til den første indsprøjtningssdyse og holdersamlingen ved indsprøjtningssumpen ([Figur 53](#)).

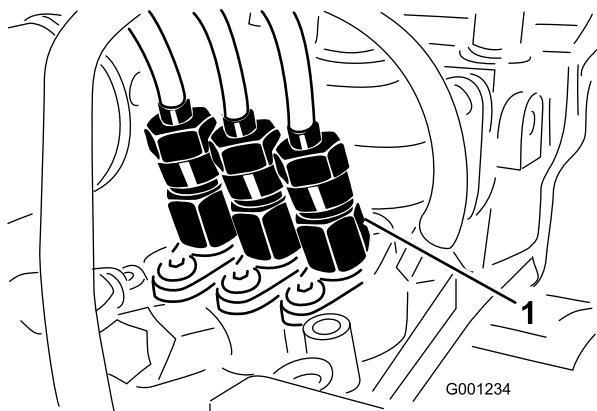

Figur 53

1. Den første indsprøjtningssdyse
-
2. Sæt gashåndtaget i positionen HURTIG.
 3. Drej tændingskontakten hen til positionen START, og hold øje med brændstofftilstrømningen rundt om rørmøtrikken.

4. Drej tændingskontakten hen til positionen FRA, når du opnår en konstant brændstofftilstrømning fra røret.
5. Stram rørmøtrikken grundigt.
6. Tør brændstof af, der har ophobet omkring indsprøjtningssdyse og indsprøjtningssumpen.
7. Gentag trinene 1 til 6 på de øvrige indsprøjtningssdyser.

Vedligeholdelse af elektrisk system

Elektrisk system – Sikkerhed

ADVARSEL

CALIFORNIEN

Advarsel i henhold til erklæring nr. 65

Batteripoler, -klemmer og tilbehør indeholder bly og bly sammensætninger: kemikalier, som ifølge staten Californien er kræftfremkaldende og forårsager forplantningsskader. Vask hænder efter håndtering.

- Frakobl batteriet, før maskinen repareres. Frakobl minuspolen først og pluspolen sidst. Tilslut pluspolen først og minuspolen sidst.
- Oplad batterier på et åbent sted med god ventilation, væk fra gnister og åben ild. Træk stikket til opladeren ud af stikkontakten, før du slutter den til eller kobler den fra batteriet. Brug beskyttelsesdragt og isoleret værktøj.

Serviceeftersyn af batteriet

Kontrol af batterikabelforbindelserne

Eftersynsinterval: For hver 50 timer—Kontroller batterikabelforbindelserne.

ADVARSEL

Batteripoler eller metalværktøj kan kortslutte mod maskinens metaldele og forårsage gnister. Gnister kan få batterigasserne til at eksplodere og medføre personskade.

- Når batteriet skal fjernes eller monteres, må batteriets poler ikke berøre nogen metaldele på traktoren.
- Metalværktøj må ikke kortslutte mellem batteripolerne og maskinens metaldele.
- Batterikablerne skal være strammet til på polerne for at sikre god elektrisk kontakt.
- Hvis der opstår korrosion, skal følgende udføres:

ADVARSEL

Forkert batterikabelføring kan danne gnister og beskadige maskinen og kablerne. Gnister kan få batterigasserne til at eksplodere og medføre personskade.

- Frakobl altid batteriets (sorte) minuskabel, før du frakobler det røde pluskabel.
 - Tilslut altid batteriets røde pluskabel, før du tilslutter det sorte minuskabel.
1. Åbn motorhjælmen. Se [Åbning af motorhjælmen \(side 29\)](#).
 2. Tag batteriets minuskabel (-) af batteripolen ([Figur 54](#)).

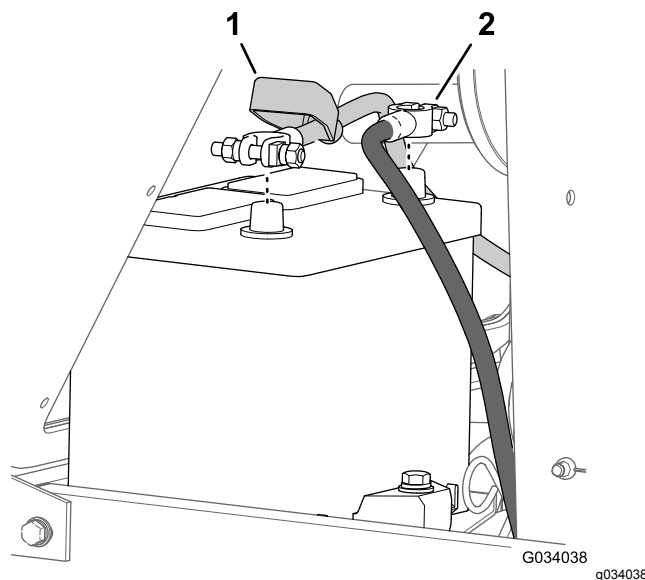

Figur 54

1. Isolatordæksel (batteriets pluskabel)
2. Batteriets minuskabel

3. Skyd isolatordækslet væk fra batterikablets klemme ([Figur 54](#)).
4. Tag pluskablet (+) af batteriets pol ([Figur 54](#)).
5. Skrab klemmerne og polerne rene separat.
6. Smør batterikablernes poler med vaseline.
7. Tilslut kablerne, pluskablet (+) til batteriets pluspol ([Figur 54](#)).
8. Slut minuskablet (-) til batteriets minuspol ([Figur 54](#)).

Kontrol af batteriets elektrolyt

Eftersynsinterval: For hver 50 timer

En gang om måneden

FARE

Batterielektrolyt indeholder svovlsyre, der er dødbbringende, hvis det indtages, og som forårsager alvorlige forbrændinger.

- Drik ikke elektrolyt, og undgå kontakt med hud, øjne og tøj. Brug øjenværn for at beskytte øjnene og gummihandsker for at beskytte hænderne.
- Fyld batteriet op på et sted, hvor der altid er rent vand i nærheden til at skylle huden med.

Bemærk: Hvis maskinen opbevares på et sted med meget høje temperaturer, løber batteriet hurtigere tør for strøm, end hvis maskinen opbevares på et sted med kølige temperaturer.

1. Oprethold en batterielektrolytkoncentration ved en specifik vægfyldte på mellem 1,265 og 1,299.
2. Vedligehold celleniveauet med destilleret eller demineraliseret vand.

Bemærk: Fyld ikke cellerne op til over bunden af splitringen i hver celle.

3. Rengør batteriets top regelmæssigt ved at udføre følgende:

Vigtigt: Fjern ikke påfyldningsdækslerne under rengøring af batteriet.

- A. Vask af batteriets top med en børste dypet i ammoniak eller en opløsning af tvekulsurt natron.
- B. Skyl overfladen på toppen med rent vand.

Tilgang til sikringsblokken og standardkontrolmodulet

Afmontering af kontrolpanelets plade

1. Fjern de fire fingerskruer, der fastgør kontrolpanelets plade til brændstoftanken (Figur 55).

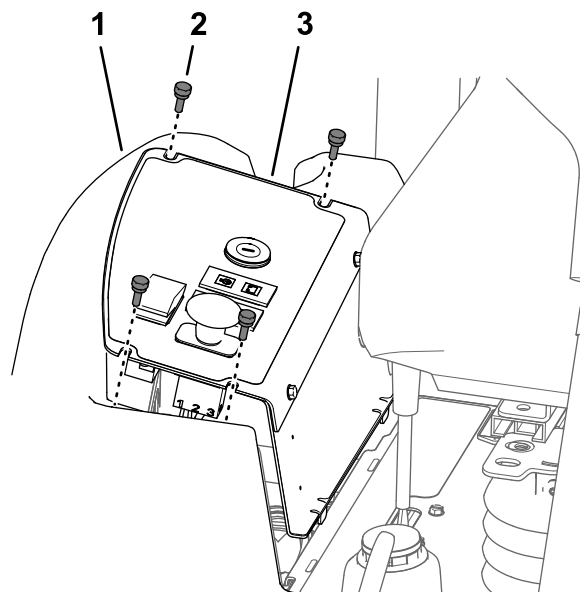

Figur 55

g198540

1. Brændstoftank
2. Fingerskrue
3. Kontrolpanelets plade

2. Løft kontrolpanelets plade op (Figur 55).
3. Frakobl de elektriske stik fra kontakterne og advarselsslamperne efter behov for at få adgang til sikringsblokken eller standardkontrolmodulet.

Montering af kontrolpanelets plade

1. Tilslut de elektriske stik til kontakterne og advarselsslamperne, som du frakoblede i trin 3 i [Afmontering af kontrolpanelets plade \(side 51\)](#).
2. Tilret de to tapper nederst på sidepanelet med de to riller i stellet til konsollen (Figur 56).

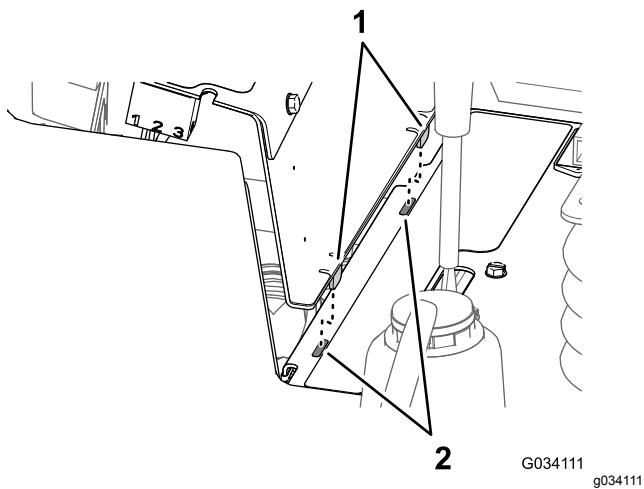

Figur 56

1. Tapper (sidepanel) 2. Riller (stel – konsol)

3. Tilret hullerne i toppen af kontrolpanelets plade med hullerne i flangen på brændstoftanken (Figur 55).
4. Monter kontrolpanelets plade på flangen på brændstoftanken med de 4 fingerskruer (Figur 55), du fjernede i trin 1 i Afmontering af kontrolpanelets plade (side 51).

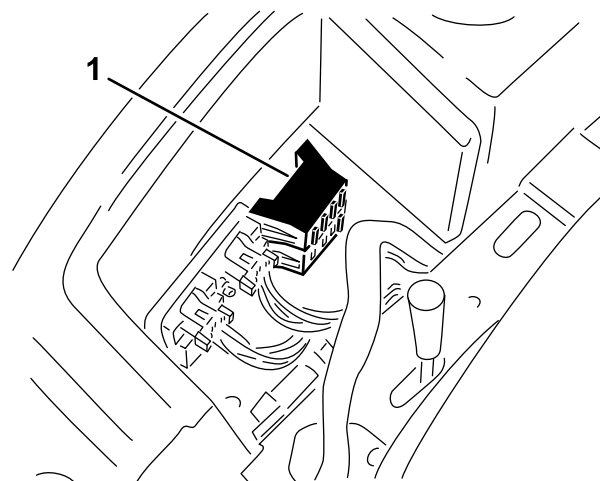

g198539

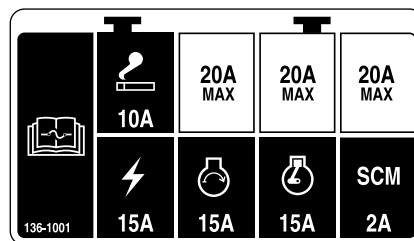

Figur 57

g198735

1. Sikringsblokke

Adgang til sikringerne

Sikringsblokkene og sikringerne er placeret under kontrolpanelet (Figur 57).

Standardkontrolmodul (SCM)

Vigtigt: Oplysningerne, der er vist nedenfor, er en oversigt over standardkontrolmodulet. Se *Servicevejledningen* til maskinen for fejlfindingsprocedurer ved brug af standardkontrolmodulet.

Standardkontrolmodulet (SCM) bruges til at overvåge og styre normale elektriske funktioner på maskinen.

Indgange og udgange identificeres af gule lysdioder, der er monteret på printpladen.

SCM-enheden overvåger følgende indgang:

- Betjeningsanordninger i positionen NEUTRAL
- Parkeringsbremseposition
- Kraftudtagets drift

- Motorens startfunktion
- Høj temperatur-tilstand

SCM-enheden styrer udgangsfunktioner, der omfatter følgende:

- SCM-enheden aktiverer udgangene til kraftudtaget, starteren og ETR- (driftsaktivering) solenoiderne.
- Udgangssignallysdioderne overvåger relætilstand og angiver tilstedeværelsen af spænding ved en af tre specifikke udgangsterminaler.

Bemærk: SCM kan ikke sluttes til en ekstern computer eller håndholdt udstyr, kan ikke omprogrammeres og registrerer ikke fejlfindingsdata for uregelmæssigt forekommende fejl.

Der er udelukkende symboler på mærkaten på SCM'en. Der er vist tre lysdiodesymboler i udgangsboksen. Alle andre lysdioder er indgange. Skemaet nedenfor identificerer symbolerne.

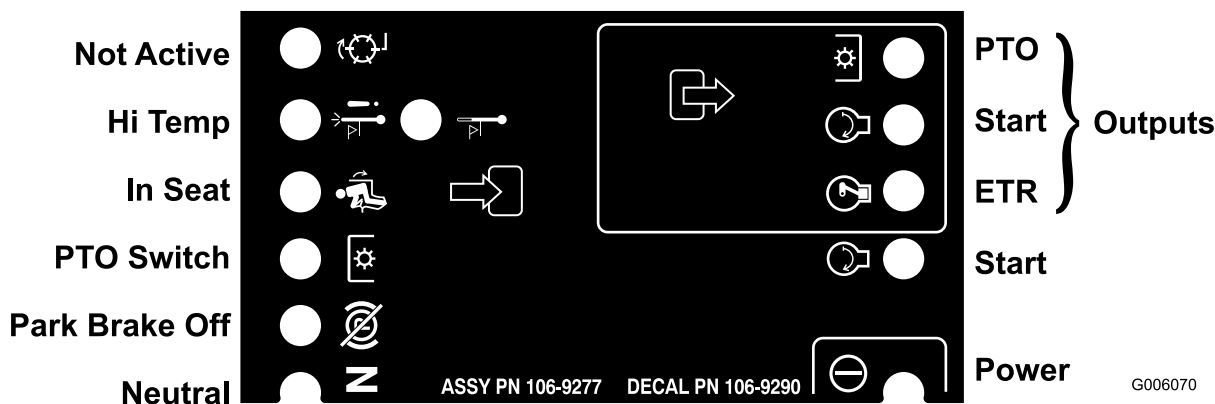

Figur 58

Hver række (på tværs) i oversigten herunder angiver indgangs- og udgangskravene for hver enkelt produktfunktion. Produktfunktionerne er anført i den venstre kolonne. Symbolerne angiver bestemte kredsløbstilstande, herunder: tilsluttet spænding, jordforbundet og ikke jordforbundet.

Symbolskema for standardkontrolmodulet

Funktion	Strøm til	Indgange							Udgange		
		I neutral	Start til	Bremse til	Kraftudtag indkoblet	I sædet	Slukning ved høj temp.	Advarsel ved høj temp.	Start	ETR	Kraftudtag
Start	—	—	+	⊗	⊗	—	⊗	⊗	+	+	⊗
Kør (enhed fra)	—	—	⊗	⊗	⊗	⊗	⊗	⊗	⊗	+	⊗
Kør (enhed til)	—	⊗	⊗	—	⊗	—	⊗	⊗	⊗	+	⊗
Ved klipping	—	⊗	⊗	—	—	—	⊗	⊗	⊗	+	+
Advarsel ved høj temp.	—		⊗				⊗	— (A)	+	+	⊗

Symbolskema for standardkontrolmodulet (cont'd.)

Slukning ved høj temp.	—		⊗				—		⊗	⊗	⊗
(-) Angiver, at kredsløbet er jordforbundet. (lysdioden er tændt)											
(⊗) Angiver, at kredsløbet ikke er jordforbundet eller ikke strømforsynet – lysdioden er slukket											
(+) Angiver, at kredsløbet er strømforsynet (koblingsspole, magnetventil eller startindgang) – lysdioden er tændt.											
Et tomt felt angiver, at kredsløbet ikke har nogen relevans for oversigten.											
(A) Indgangen til kraftudtaget skal genstartes, når motoren er kølet ned (drej nøgle til/fra)											

Serviceeftersyn af ledningsnettet

Undgå rust på ledningsterminalerne ved at påføre Grafo 112X-fedt (Toro delnr. 505-47) på indersiden af alle ledningsnettets stik, når ledningsnettet udskiftes.

Vigtigt: Frakobl altid batterikablerne – minuskablet (-) først – for at forbygge evt. ledningsbeskadigelse på grund af kortslutninger, når du arbejder med det elektriske system.

Vedligeholdelse af drivsystem

Tilspænding af hjullåsemøtrikkerne

Eftersynsinterval: Efter den første time

Efter de første 10 timer

For hver 200 timer

Hjullåsemøtrikkernes tilspændingsspecifikation:
102-108 N·m

Tilspænd hjullåsemøtrikkerne på for- og baghjulene i et krydsmønster som vist i [Figur 59](#) til det angivne tilspændingsmoment.

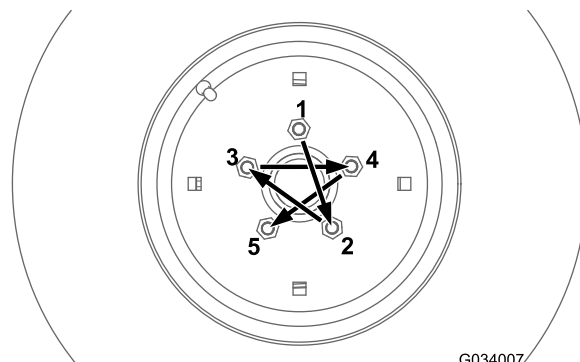

Figur 59

Vedligeholdelse af bagakslen

Kun maskiner med 4-hjulstræk

Bagakslens smøremiddelspecifikation: SAE 80W-90-gearolie

Kontrol af bagakselolien

Kun maskiner med 4-hjulstræk

Eftersynsinterval: For hver 200 timer kontrollerer olien i bagakslen inden maskinen betjenes første gang, og derefter hver 200 timer.

Bagakslen er udstyret med tre særskilte beholdere til gearolie SAE 80W-90. Selvom akslen leveres med smøreolie fra fabrikken, skal oliestanden kontrolleres, før maskinen betjenes første gang.

1. Parker maskinen på en plan flade.
2. Fjern kontrolproppen fra centerakselhuset og akslen, og påfyldnings-/kontrolpropperne ved hvert udvendige aksehus (Figur 60 og Figur 61).

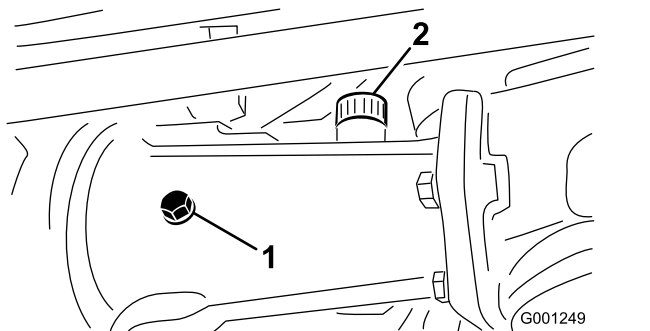

Figur 60

1. Kontrolprop
2. Påfyldningsprop

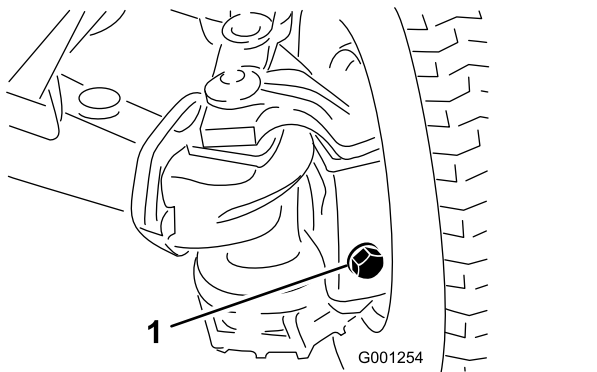

Figur 61

1. Påfyldnings-/kontrolprop (udvendigt aksehus – én i hver ende af akslen)
3. Kontroller, at smøreolien når op til gevindene i bunden af hvert aftapningshul (Figur 60 og Figur 61).
4. Hvis oliestanden er lav, skal du gøre følgende: og
 - A. Hvis du fylder centerakselhuset, skal du fjerne påfyldningsproppen (Figur 60).
 - B. Fyld den angivne bagakselolie i akslens beholder(-e), indtil oliestanden når op til

bunden af kontrolprophullerne (Figur 60 og Figur 61).

- C. Hvis den er fjernet fra centerakselhuset, skal du påføre PTFE-gevindforsegling på gevindene på påfyldningsproppen og montere den i huset (Figur 60).
5. Sæt PTFE-gevindforsegling på gevindene på kontrolproppen fra centerakselhuset og påfyldnings-/kontrolpropperne fra de to udvendige aksehus (Figur 60).
 6. Monter kontrolproppen i centerakselhuset og påfyldnings-/kontrolpropperne i de to udvendige aksehus (Figur 60 og Figur 61).

Skift af bagakselolien

Kun maskiner med 4-hjulstræk

Eftersynsinterval: For hver 400 timer

1. Parker maskinen på en plan flade.
2. Rengør områderne omkring de tre drænpropper (Figur 62).

Bemærk: Én prop ved hvert udvendige aksehus, og én prop ved centerakselhuset.

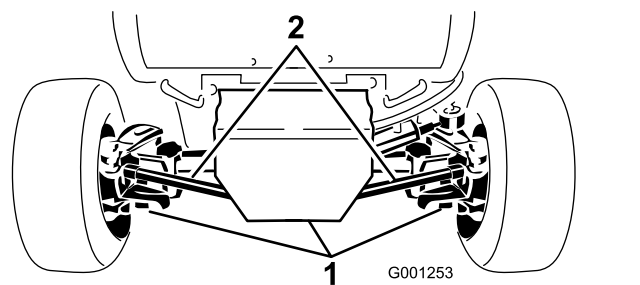

Figur 62

1. Drænprop (3)

3. Placer en drænbakke under drænproppen, fjern proppen, og lad al olien løbe ud.
4. Sæt PTFE-gevindforsegling på gevindene på aftapningsproppen, og monter den i akslen.
5. Gentag trin 3 og 4 på de to øvrige drænpropper.
6. Fjern kontrolproppen fra centerakselhuset og påfyldnings-/kontrolpropperne ved hvert udvendige aksehus
7. Fyld den angivne bagakselolie i akslens beholder(-e), indtil oliestanden når op til bunden af gevindet ved kontrolprophullet. Se smøringsspecifikationen i [Vedligeholdelse af bagakslen \(side 54\)](#).
8. Sæt PTFE-gevindforsegling på gevindene på kontrolproppen fra centerakselhuset og påfyldnings-/kontrolpropperne fra de

to udvendige akselhuse. Se [Kontrol af bagakselolien \(side 55\)](#) og [Figur 60 i Figur 61](#).

9. Monter kontrolproppen i centerakselhuset og påfyldnings-/kontrolpropperne i de to udvendige akselhuse. Se [Figur 60](#) og [Figur 61 i Kontrol af bagakselolien \(side 55\)](#).

Vedligeholdelse af tovejskoblingen

Koblingens oliespecifikation: Mobilfluid 424™

Vigtigt: Brug ikke motorolie (f.eks. 10W30) i tovejskoblingen. Slidbeskyttende tilsætningsstoffer og tilsætningsstoffer til ekstremt højt tryk forårsager uønsket koblingsydeevne.

Bemærk: Maskinens venstre og højre side er som set fra den normale betjeningsposition.

Kontrol af olien i tovejskoblingen

Kun maskiner med 4-hjulstræk

Eftersynsinterval: For hver 200 timer Kontroller olien i tovejskoblingen inden maskinen betjenes første gang, og derefter hver 200 timer.

1. Parker maskinen på en plan flade.
2. Drej koblingen ([Figur 63](#)), så kontrolproppen står i kl. 4-position.

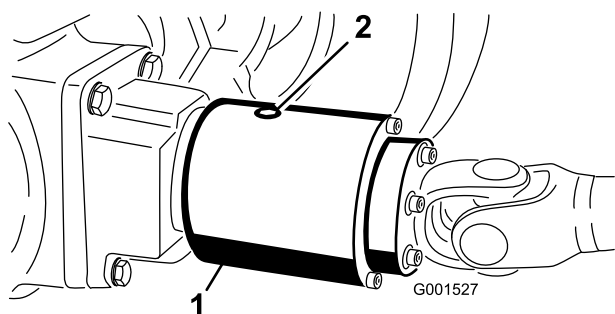

Figur 63

Kontrolproppen er vist i kl. 12-positionen.

1. Tovejskobling
2. Kontrolprop

3. Fjern kontrolproppen.

Bemærk: Væskestanden skal nå op til hullet i koblingen.

4. Hvis væskestanden er lav, hældes den angivne væske i huset på tovejskoblingen, indtil den er ca. 1/3 fuld.
5. Påfør PTFE-gevindforsegling på kontrolpropens gevind.
6. Monter kontrolproppen i koblingshuset.

Skift af olien i tovejskoblingen

Kun maskiner med 4-hjulstræk

Eftersynsinterval: For hver 400 timer

1. Parker maskinen på en plan flade.
2. Gør området omkring kontrolproppen på tovejskoblingen rent.
3. Drej koblingen, så kontrolproppen vender nedad ([Figur 64](#)).

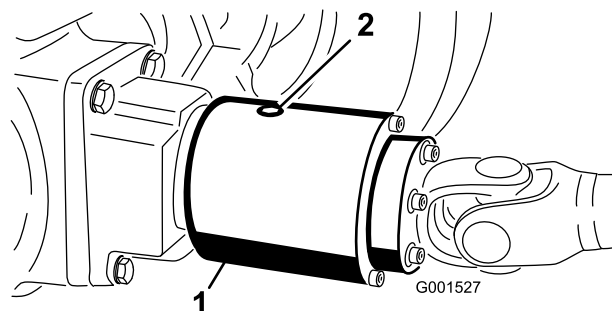

Figur 64

1. Tovejskobling
2. Kontrolprop

4. Fjern kontrolproppen, og lad al olien løbe ned i en dræningsbakke.
5. Drej koblingen, så kontrolproppen står i kl. 4-position.
6. Påfyld med den specificerede olie, indtil oliestanden når op til koblingshusets gevindhul.
Bemærk: Koblingen skal være ca. 1/3 fuld.
7. Påfør PTFE-gevindforsegling på kontrolpropens gevind.
8. Monter kontrolproppen i koblingshuset.

Opretholdelse af justering af baghjulet

Kontrol af justering af baghjul

Eftersynsinterval: For hver 200 timer

1. Parker maskinen på en plan flade, aktiver parkeringsbremsen, og tag nøglen ud af tændingskontakten.
2. Drej rattet, således at baghjulene vender lige frem.
3. Mål afstanden fra midten til midten i hjulnavshøjde, foran og bag bagdækkene.
Bemærk: Baghjulene må ikke have spidsning eller spredning, når de er tilrettet korrekt.
4. Hvis hjulene har spidsning eller spredning, skal hjulene tilrettes på følgende måde:

- Se [Justering af baghjulsspidsning](#) (side 57) for maskiner med 2-hjulstræk.
- Se [Justering af baghjulsspidsning](#) (side 57) for maskiner med 4-hjulstræk.

Justering af baghjulsspidsning

Kun maskiner med 2-hjulstræk

1. Løsn kontramøtrikkerne i begge ender af venstre og højre forbindelsesstænger.
2. Juster begge styreforbindelsesstænger, indtil afstanden fra midten til midten foran og bag baghjulene er den samme (Figur 65).
3. Spænd kontramøtrikkerne mod styreforbindelsesstængerne, når baghjulene er justeret korrekt.

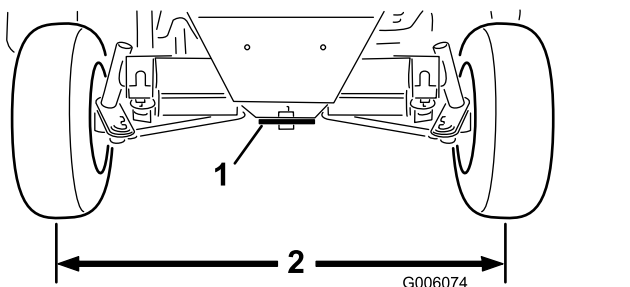

Figur 65

1. Styreplade
2. Samme mål på for- og baghjul

Justering af baghjulsspidsning

Kun maskiner med 4-hjulstræk

1. Fjern splitten og kronemøtrikken, der fastgør en af forbindelsesstangens kugleled til monteringsbeslaget på akslen, og skil kugleledet fra akslen (Figur 66).

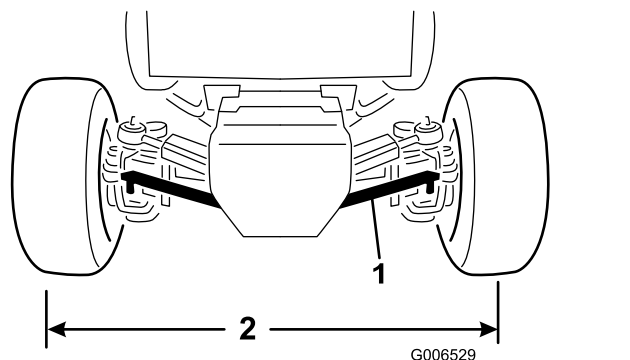

Figur 66

1. Forbindelsesstang
2. Samme mål på for- og baghjul

2. Løsn låsemøtrikken og bolten på forbindelsesstangens klemme.

3. Drej forbindelsesstangens kugleled indad eller udad, indtil afstanden fra midten til midten foran og bag på baghjulene er den samme (Figur 66).
4. Monter kugleledet på monteringsbeslaget igen, og kontroller hjulets spidsning.
5. Når den ønskede tilretning af hjulene er opnået, skal kugleledet samles på monteringsbeslaget med kronemøtrikken og splitten.
6. Tilspænd låsemøtrikken og bolten på forbindelsesstangens klemme.

Tilspænding af boltene til styretøjscylinderens montering

Kun maskiner med 4-hjulstræk

Eftersynsinterval: For hver 200 timer

1. Parker maskinen på en plan flade, sluk motoren, og tag nøglen ud af tændingskontakten.
2. Tilspænd de fire bolte til styretøjscylinderens montering (Figur 67) med et moment på 65 til 81 N·m.

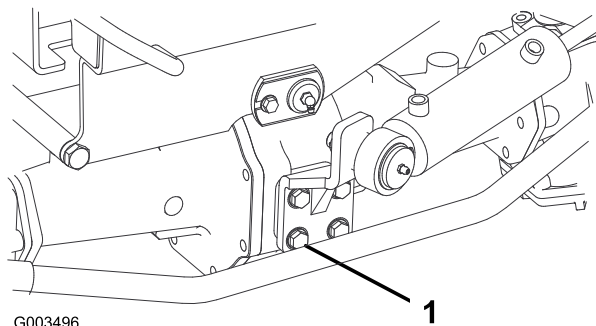

Figur 67

1. Bolt – fire hver (styretøjscylinders montering)

Justering af traktionsdrevet til neutral

Hvis maskinen bevæger sig, når traktionspedalen er i neutral position, skal traktionsknasten justeres.

Forberedelse til justering af traktionsdrevet

Løfteudstyr og støttebukskapacitet: 1900 kg (2 ton) eller mere

1. Parker maskinen på en plan overflade, sluk for motoren, og aktiver parkeringsbremsen.

⚠ ADVARSEL

Hvis maskinen ikke er understøttet tilstrækkeligt, kan den falde ned ved et uheld og medføre personskade på nogen under maskinen.

Hæv alle fire hjul fra jorden, ellers kan maskinen bevæge sig, mens du justerer traktionsdrevet til neutral.

2. Hæv maskinen, og understøt den med fire støttebukke med den angivne kapacitet under stellet.
3. Fjern sædet og sædepladen. Se [Afmontering af kontrolpanelets plade \(side 51\)](#).

Justering af traktionsdrevet til neutral

1. Find den excentriske sekskantskrue til højre på hydraulikpumpen og under kontrolkonsollen ([Figur 68](#)).

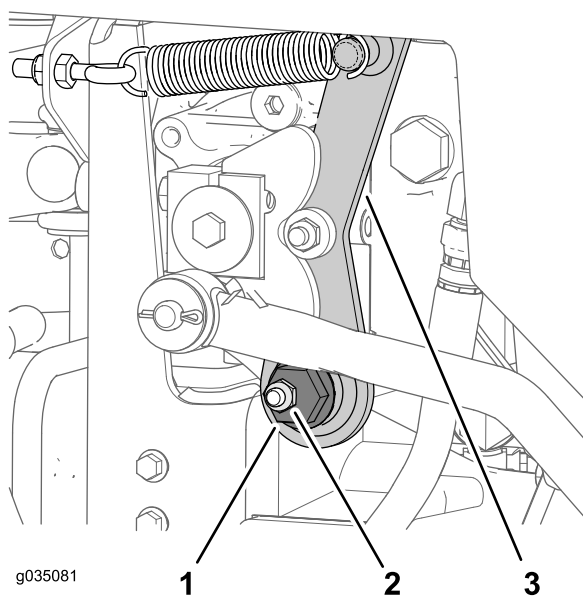
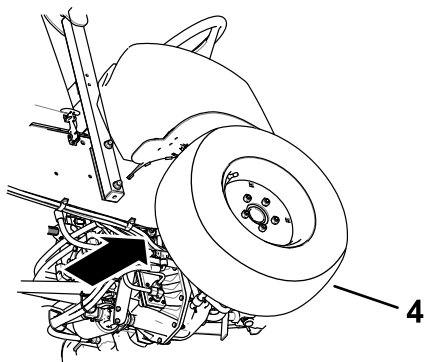

Figur 68

- | | |
|-----------------------------|-----------------|
| 1. Excentrisk sekskantskrue | 3. Neutral arm |
| 2. Låsemøtrik | 4. Højre fordæk |

2. Løsn låsemøtrikken, indtil du kan bevæge den excentriske sekskantskrue ([Figur 68](#)).

Bemærk: Sørg for, at låsemøtrikken producerer nok spænding til, at den excentriske sekskantskrue holdes løst siddende i den neutrale arm.

3. Start motoren. Hvis motoren ikke starter, skal følgende udføres:
 - A. Find nærhedssensoren på den højre, øverste hydraulikpumpe ([Figur 69](#)).
 - B. Kontroller, at nærhedssensorens beslag ikke er bøjet, og at lampen på bagsiden af sensoren er tændt ([Figur 69](#)).
 - C. Hvis lampen ved nærhedssensoren ikke er tændt, skal du justere sensorens position. Se [Justering af nærhedssensoren \(side 58\)](#).
4. Drej den excentriske sekskantskrue mod uret, indtil forhjulet begynder at dreje fremad. Drej derefter den excentriske sekskantskrue med uret, indtil forhjulet begynder at dreje bagud ([Figur 68](#)).

⚠ ADVARSEL

Du skal idriftsætte motoren, så du kan udføre den endelige traktionsjustering. Berøring af varme eller bevægelige dele kan medføre personskader.

Hold hænder, fødder, ansigt og andre kropsdele væk fra lyd-potten, andre varme motordele og andre roterende dele.

5. Find neutralområdet midterposition, og stram låsemøtrikken.

Bemærk: Udfør denne neutraljustering af traktionsdrevet ved lav tomgangshastighed og kontroller, at den neutrale justeringen er korrekt ved høj motorhastighed.

6. Stram møtrikken, der fastgør justeringen.
7. Sluk derefter motoren.

Justering af nærhedssensoren

1. Find nærhedssensoren på den højre, øverste hydraulikpumpe ([Figur 69](#)).

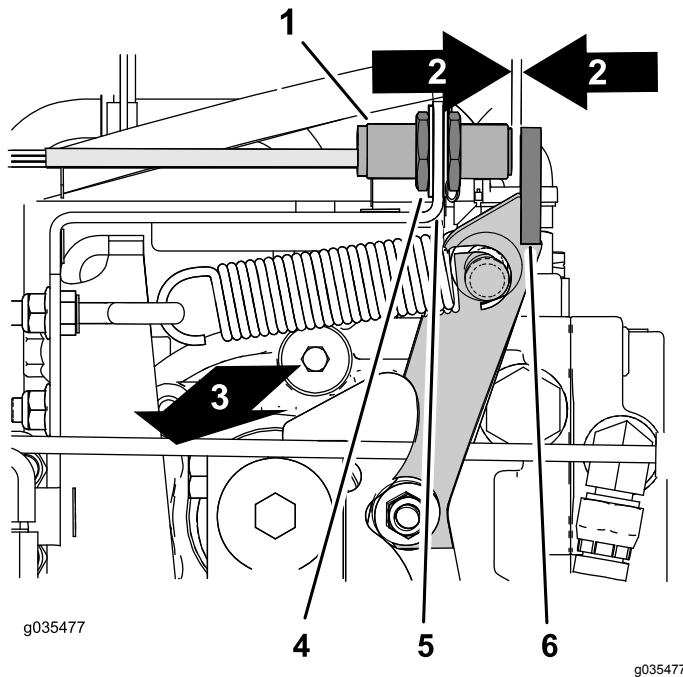
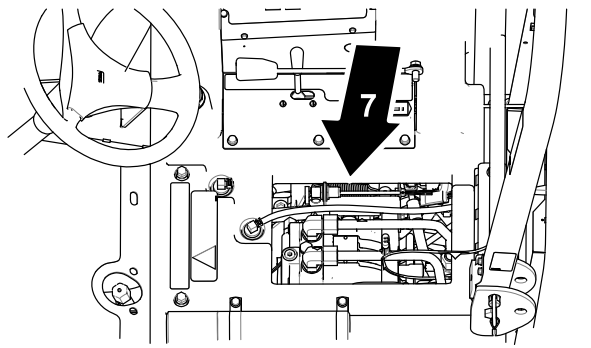

Figur 69

- | | |
|-------------------------------|-------------------------|
| 1. Nærhedssensor | 5. Sensorbeslag |
| 2. Mellemrum – 2,5 til 3,6 mm | 6. Flange (neutral arm) |
| 3. Højre side af maskinen | 7. Under sædet |
| 4. Kontramøtrik | |

2. Løsn kontramøtrikkerne på hver side af sensorbeslaget ([Figur 69](#)).
3. Juster kontramøtrikkerne, indtil der er en afstand på 2,5 til 3,6 mm mellem enden af nærhedssensoren og flangen på den neutrale arm ([Figur 69](#)).
4. Spænd kontramøtrikkerne ([Figur 69](#)).

Færdiggørelse af traktionsdrevets justering

1. Fjern støttebukkene, og sænk maskinen ned på jorden.
2. Monter sædet og sædepladen. Se [Montering af kontrolpanelets plade \(side 51\)](#).
3. Prøvekør maskinen for at sikre, at den ikke bevæger sig, når traktionspedalen er i neutral.

Justering af styretøjsstoppe

Kun maskiner med 4-hjulstræk

Bagakslens styretøjsstop er med til at forhindre, at styretøjscylinderen bevæger sig for langt i tilfælde af påvirkning af baghjulene. Stoppe skal justeres, så der er en frigang på 2,3 mm mellem bolthovedet og spindelen på akslen, når rattet er drejet hele vejen mod venstre eller højre.

1. Skru boltene ind eller ud, indtil frigangen på 0,23 cm opnås. Se [Figur 70](#).

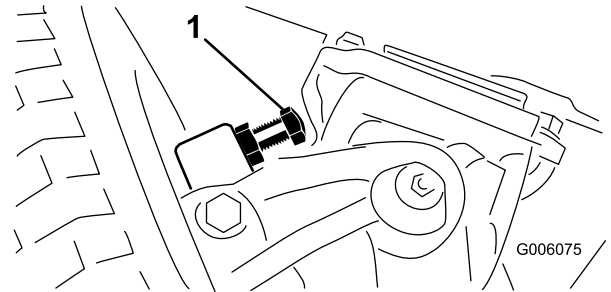

Figur 70

1. Styretøjsstop (højre side vist)

2. Løsn skruen på forbindelsesstangklemmen.
3. Drej kugleledet ind eller ud for at justere forbindelsesstangens længde.
4. Monter kugleledet på monteringsbeslaget igen, og kontroller hjulets spidsning.
5. Når den ønskede justering er opnået, skal skruen på forbindelsesstangen tilspændes, og kugleledet fastgøres til monteringsbeslaget.

Vedligeholdelse af kølesystem

Kølesystem – Sikkerhed

- Indtagelse af motorkølevæske kan forårsage forgiftning. Opbevares utilgængeligt for børn og kæledyr.
- Udslip af varm kølevæske under tryk eller berøring af den varme køler og de omgivende dele kan forårsage alvorlige forbrændinger.
 - Lad altid motoren køle af i mindst 15 minutter, før kølerdækslet tages af.
 - Brug en klud, når kølerdækslet åbnes, og åbn det langsomt, så damp kan slippe ud.
- Betjen ikke maskinen, medmindre dækslerne er monteret.
- Hold fingre, hænder og tøj væk fra den roterende ventilator og drivremmen.
- Sluk for motoren, og tag nøglen ud, før der foretages vedligeholdelsesarbejde.

Kølevæskespecifikation

Kølesystemets kapacitet: 7,5 l

Kølevæsketype – specifikation:

Anbefalet kølevæske

Bemærk: Kølevæsken skal opfylde eller overgå Fortyndet glykolesterkølevæske (50/50 blanding)

eller

Glykol-baseret kølevæske blandet med destilleret vand (50/50 blanding)

eller

Glykolbaseret kølevæske blandet med vand af god kvalitet (50/50 blanding)

$\text{CaCO}_3 + \text{MgCO}_3 < 170 \text{ ppm}$

Klorid $< 40 \text{ ppm (Cl)}$

Svovl $< 100 \text{ ppm (SO}_4)$

Kontrol af kølesystemet og kølevæskestanden

Eftersynsinterval: Hver anvendelse eller dagligt
Kontroller kølevæskestanden, før motoren startes første gang, og derefter dagligt.

⚠ ADVARSEL

Hvis motoren lige har kørt, vil køleren være under tryk og kølevæsken være varm. Hvis du fjerner dækslet, kan kølevæske sprøjte ud og medføre alvorlig forbrænding.

- Fjern ikke genoprettelsestankens dæksel for at kontrollere kølevæskestanden.
- Fjern ikke genoprettelsestankens dæksel, når motoren er varm. Lad motoren køle af i mindst 15 minutter, eller indtil kølerdækslet er koldt nok til, at du kan røre ved det uden at brænde hænderne.

1. Kontroller kølevæskestanden i ekspansionsbeholderen (Figur 71).

Bemærk: Væskestanden skal ligge mellem mærkerne på siden af beholderen.

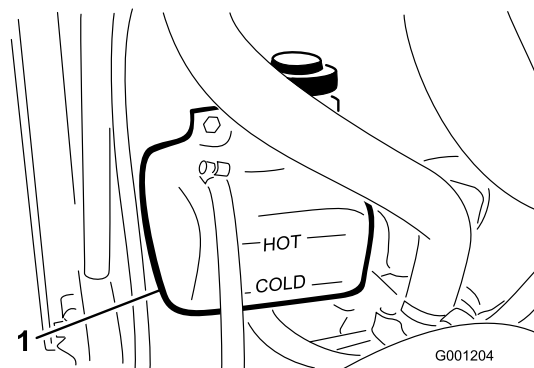

Figur 71

1. Ekspansionsbeholder
2. Påfyld den anbefalede erstatningskølevæske som nødvendigt, hvis kølevæskestanden er lav. **Brug ikke alkoholbaserede kølevæsker eller vand alene. Fyld ikke for meget på.**
3. Monter dækslet til ekspansionsbeholderen.

Kontrol af hjelmskærmen og køleren for snavs

Eftersynsinterval: Hver anvendelse eller dagligt
Kontroller hjelmskærmen og køleren hyppigere under ekstremt støvede og snavsede forhold.

Hold hjelmskærm og køler rene for at forhindre motoren i at overophede. Kontroller skærmen og køleren for ophobning af græs, støv og snavs, og om nødvendig, fjern snavs fra disse dele. Se [Kontrol af hjelmskærmen og køleren for snavs \(side 61\)](#).

Rengøring af hjelmskærmen og køleren

Eftersynsinterval: For hver 200 timer—Undersøg kølesystemslangerne.

For hver 1500 timer—Udskift bevægende slanger.

For hver 1500 timer—Gennemskyl kølesystemet, og udskift væsken.

Bemærk: Hvis kraftudtaget slukker pga. høj motortemperatur, skal du først kontrollere, om der er for mange smudsaflejringer på hjelmskærmen og køleren. Rengør systemet, før betjening af maskinen. Sluk ikke øjeblikkeligt for motoren, men lad den køle af ved at køre den uden belastning.

Rengør køleren som følger:

1. Afmonter motorhjelmen.
2. Arbejd fra kølerens ventilatorside, og blæs smudset ud med trykluft ved lavt tryk 1,72 bar (**brug ikke vand**). Gentag denne trin stående foran køleren og igen fra ventilatorsiden.
3. Når køleren er gjort grundigt ren, skal du fjerne alt snavs, som kan have samlet sig i kanalen ved kølerens bund.
4. Rengør skærmen, og monter motorhjelmen på maskinen.

Vedligeholdelse af bremsere

Justering af driftsbremserne

Eftersynsinterval: Efter de første 10 timer

Efter de første 50 timer

For hver 50 timer

Juster driftsbremserne, hvis bremsepedalerne har mere end 25 mm "fri vandring", eller når bremsene ikke virker effektivt. Fri vandring angiver den afstand, som bremsepedalen kan flyttes, før du mærker bremsemodstand.

Efter de første 10 timers drift bør justering af bremsene derefter kun være nødvendig efter lang tids brug. Disse regelmæssige justeringer kan udføres, der hvor bremsekablerne er forbundet med bremsepedalernes bund. Når kablet ikke længere kan justeres, skal stjernemøtrikken på indersiden af bremsetromlen justeres for at flytte bremseskoene udad. Bremsekablerne skal dog justeres igen for at kompensere for denne justering.

1. Løsn låsearmen fra højre bremsepedal så begge pedaler fungerer uafhængigt af hinanden.
2. For at reducere bremsepedalernes frie vandring skal du løsne de forreste kontramøtrikker på bremsekablets gevindende ([Figur 72](#)).

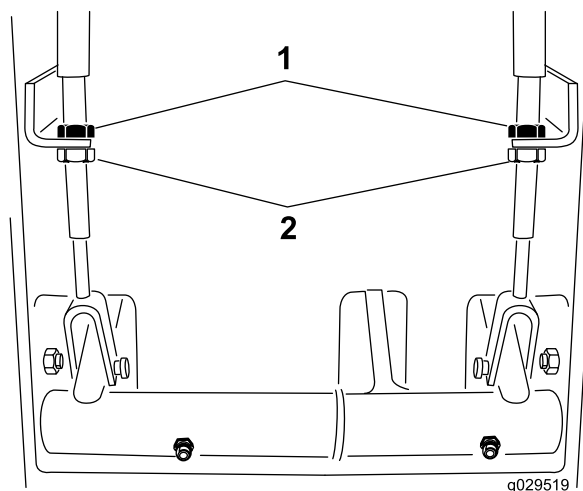

Figur 72

1. Bageste kontramøtrikker
2. Forreste kontramøtrikker

3. Drej de bageste kontramøtrikker for at flytte kablet bagud, indtil bremsepedalerne har 13 til 25 mm fri vandring.

4. Tilspænd de forreste kontramøtrikker, når bremsepedalernes frie vandring er justeret korrekt.

Justering af parkeringsbrensens sikkerhedskontakt

1. Sluk motoren, og tag nøglen ud af tændingskontakten.
Bemærk: Træk ikke parkeringsbremsen.
2. Fjern knappen fra stangen til parkeringsbremsen og skrueerne fra ratstammekappen (Figur 73).

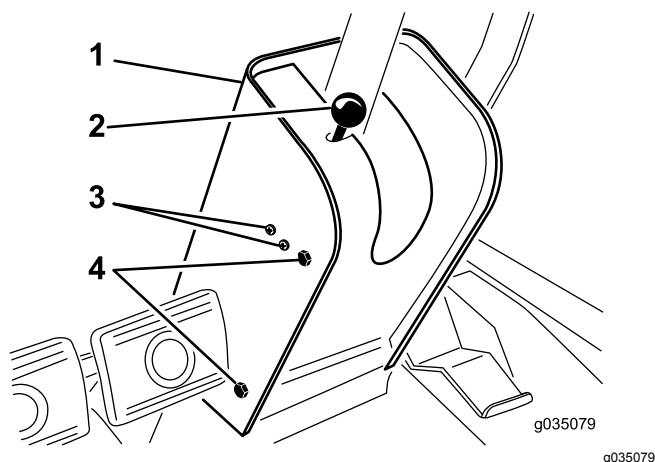

Figur 73

- | | |
|--------------------------------|---------------------------|
| 1. Ratstammekap | 3. Kontaktmonteringsskrue |
| 2. Parkeringsbremseknap/-stang | 4. Kappemonteringsskrue |

3. Skub kappen op ad ratakslen for at blottlægge kontakten til parkeringsbremsen (Figur 74).
4. Løsn de skrue og møtrikker, der fastgør kontakten til parkeringsbremsen i venstre side af ratstammen (Figur 73).
5. Tilret pladen til parkeringsbremsestangen med kontaktstemplet (Figur 74)

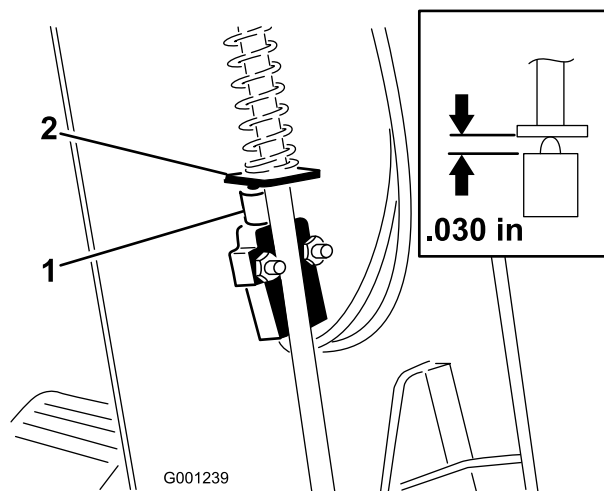

Figur 74

- | | |
|---|----------------------------------|
| 1. Parkeringsbrensens sikkerhedskontakt | 2. Plade (parkeringsbremsestang) |
|---|----------------------------------|

6. Tryk parkeringsbremsestangen ned, og tryk på kontakten, indtil den komprimerede længde af kontaktstemplet er 0,7 mm. Se Figur 74.

Bemærk: Dette er afstanden mellem pladen til parkeringsbremsestangen og kontaktstempelhuset.

7. Stram maskinskrue og møtrikkerne.
8. Når parkeringsbremsen er aktiveret, skal du bruge et multimeter til at måle kontinuitet igennem kontakten – når kontakten position er korrekt, skal du måle kontinuitet igennem kontakten kredsløb.

Bemærk: Hvis der ikke er kontinuitet, skal kontakten flyttes en anelse ned, indtil der er kontinuitet.

9. Kontroller parkeringsbrensens sikkerhedskontaktfunktion som følger:
 - A. Aktiver parkeringsbremsen.
 - B. Tryk på traktionspedalen, mens motoren kører, og kraftudtagskontakten er i positionen OFF (udkoblet). Parkeringsbrensens sikkerhedskontakt fungerer korrekt, hvis motoren slukker inden for to sekunder.

Vigtigt: Hvis motoren ikke stopper, fungerer sikkerhedslåsesystemet ikke korrekt. Du skal reparere sikkerhedslåsesystemet, inden maskinen betjenes.

10. Monter ratstammekappen og bremsestangknappen.

Vedligeholdelse af remme

Kontrol af generatorremmens tilstand

Eftersynsinterval: For hver 200 timer

Kontroller generatorremmen for slitage eller skader.

Bemærk: Udskift generatorremmen hvis den er slidt eller beskadiget.

Stramning af generatorremmen

Eftersynsinterval: Efter de første 10 timer

For hver 200 timer

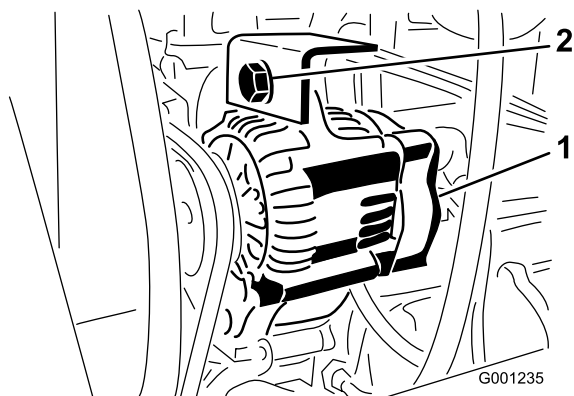

Figur 75

1. Generator 2. Monteringsbolt

1. Påfør 4,5 kg af kraft mod remmen ved en position midtvejs mellem remskiverne.
 - Hvis remmen afbøjer 10 mm, er remmen strammet ordentligt.
 - Hvis remmen afbøjer mere end 10 mm eller mindre end 10 mm, skal du gå videre til trin 2.
2. Løsn monteringsbolten til generatoren (Figur 75)
3. Øg eller mindsk generatorremmens stramhed, og spænd monteringsbolten (Figur 75).
4. Gentag trin 1 til 3, indtil remspændingen er korrekt.

Eftersyn af kraftudtagsremmen

Kontrol af kraftudtagsremmens stramning

Eftersynsinterval: Efter de første 10 timer

Efter de første 50 timer

For hver 200 timer

1. Sluk for motoren, aktiver parkeringsbremsen, og tag nøglen ud af nøglekontakten.
2. Løft motorhjelmen, og lad motoren køle af.
3. Løsn spændstangens kontramøtrik (Figur 76).

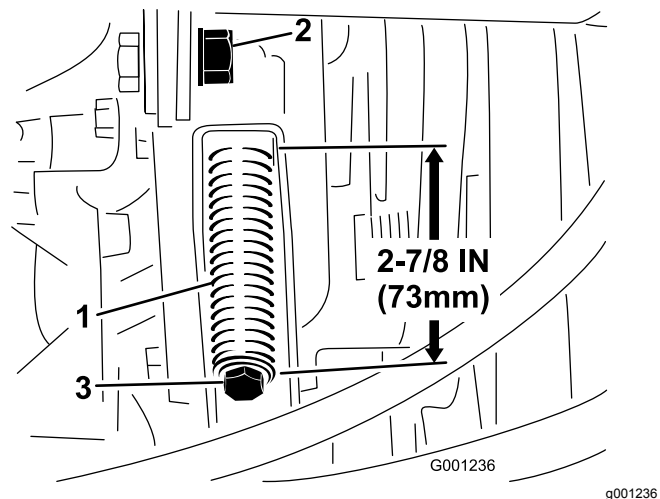

Figur 76

1. Remmens tilspændingsfjeder 3. Tilspændingsjusteringsbolt
2. Tilspændingskontramøtrik

4. Brug en 1/2-tommers nøgle til at stramme eller løsne tilspændingsfjederen (Figur 76). Juster fjederlængden til 273 mm.
5. Stram kontramøtrikken.

Udskiftning af kraftudtagsremmen

1. Parker maskinen på en plan flade, aktiver parkeringsbremsen, sænk klippeskjoldet, sluk for motoren, og tag nøglen ud af tændingskontakten.
2. Løft motorhjelmen, og lad motoren køle af.
3. Løsn spændstangens kontramøtrik (Figur 76).
4. Brug en 1/2"-nøgle til at løsne tilspændingsfjederen (Figur 76) helt.
5. Drej kraftudtagets remskive mod motoren, og tag remmen af.

6. Monter kraftudtagetets nye rem, og spænd remskivens fjeder til en længde på 73 mm (Figur 76).
7. Spænd kontramøtrikken (Figur 76), og luk motorhjelm.

Vedligeholdelse af betjeningsanordningssystem

Justering af kraftudtagskoblingens mellemrum

Eftersynsinterval: For hver 200 timer

1. Sluk for motoren, aktiver parkeringsbremsen, og tag nøglen ud af tændingskontakten.
2. Løft motorhjelm, og lad motoren køle af.
3. Juster mellemrummet, så en søgelære på 0,38 mm kan glide ind mellem koblingsbelægningen og friktionspladen med et let tryk (Figur 77).

Bemærk: Mellemrummet kan reduceres ved at dreje justermøtrikken med uret (Figur 77). Det maksimale mellemrum er 0,76 mm. Juster alle tre mellemrum.

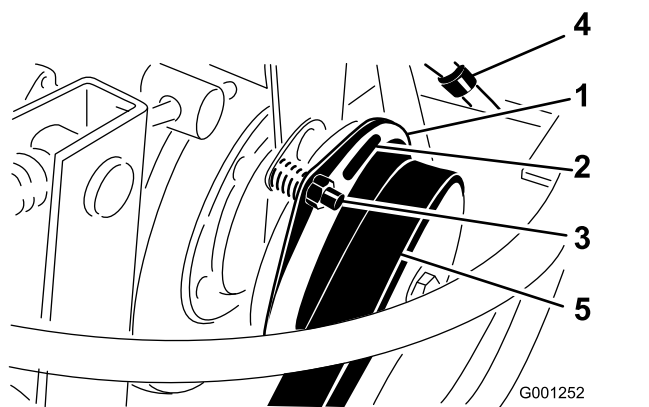

Figur 77

- | | |
|--------------------------|-------------------|
| 1. Kobling | 4. Elstik |
| 2. 0,38 mm mellemrum (3) | 5. Kraftudtagsrem |
| 3. Justeringsmøtrik (3) | |

4. Når alle 3 mellemrum er indstillet, skal de kontrolleres igen.

Bemærk: Justering af et mellemrum kan ændre de andre mellemrum.

Justering af traktionspedalen

Justering af traktionspedalstoppet

Traktionspedalen kan justeres, så føreren får den bedst mulige komfort, eller for at begrænse maskinens maksimale fremadgående hastighed.

1. Flyt traktionspedalen helt fremad (Figur 78).

Bemærk: Traktionspedalen skal berøre traktionspedalstoppet, inden pumpen når sin fulde vandringslængde.

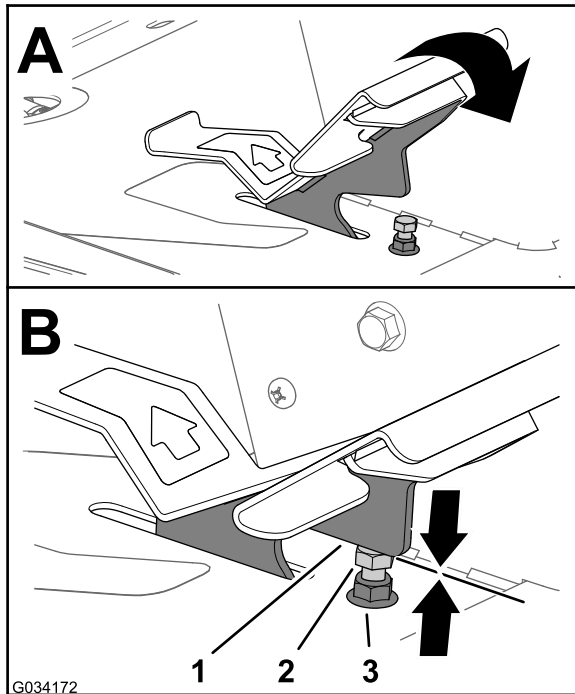

Figur 78

1. Traktionspedal
2. Traktionspedalstop
3. Kontramøtrik (øverst på fodstøttepladen)

2. Hvis traktionspedalen ikke berører traktionspedalstoppet, eller hvis du ønsker at mindske maskinens fremadgående hastighed, skal du gøre følgende:
 - A. Hold traktionspedalstoppet (Figur 78) med en nøgle.
 - B. Løsn kontramøtrikken nederst på fodstøttepladen (Figur 79).

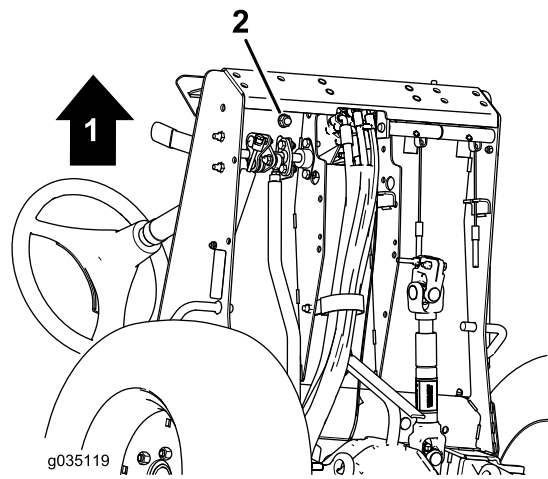

Figur 79

1. Maskinens forende
2. Kontramøtrik (bunden af fodstøttepladen)

- C. Sæt traktionspedalen i den fulde fremadgående position (Figur 78).
 - D. Mens du holder traktionspedalstoppet, skal du justere kontramøtrikken, der sidder ovenover fodstøttepladen (Figur 78), indtil traktionspedalen kommer i kontakt med stoppet.
 - E. Forlæng traktionspedalstoppets position ved at dreje stoppet én hel omdrejning mod uret væk fra kontramøtrikken over fodstøttepladen.
- Bemærk:** Afkortning af traktionspedalstoppets position øger maskinens fremadgående hastighed.
- F. Mens du holder traktionspedalstoppet, skal du tilspænde kontramøtrikken nederst på fodstøttepladen (Figur 78 og Figur 79) til 45 N·m.
 - G. Kontroller, at traktionspedalen berører traktionspedalstoppet, inden pumpen når sin fulde vandringslængde.

Bemærk: Hvis traktionspedalen ikke berører traktionspedalstoppet, gentages trin A til G, eller se [Justering af traktionspedalstoppet \(side 65\)](#).

Justering af traktionsstangen

Hvis der ønskes yderligere justering, skal traktionsstangen (Figur 80) indstilles som følger:

1. Fjern bolten og møtrikken, der holder traktionsstangenden fast på pedalen.
2. Løsn kontramøtrikken, der fastgør stangenden til traktionsstangen (Figur 80).
3. Drej stangen, indtil den ønskede længde er opnået.
4. Stram kontramøtrikken (Figur 80), og fastgør stangenden til traktionspedalen med den bolt og møtrik, du fjernede, for at låse fodpedalens vinkel.

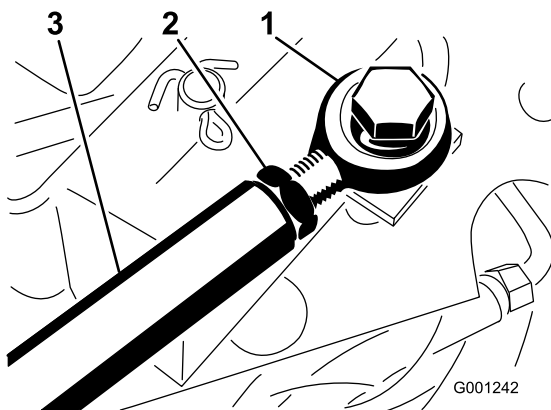

Figur 80

1. Stangende
2. Kontramøtrik
3. Traktionsstang

Vedligeholdelse af hydrauliksystem

Hydrauliksystem – Sikkerhed

- Søg straks lægehjælp, hvis der sprøjtes væske ind under huden. Væske sprøjtet ind under huden skal fjernes kirurgisk inden for nogle få timer af en læge.
- Sørg for, at alle slanger og rør til hydraulikvæske er i god stand, og at alle hydrauliske forbindelser og fittings slutter tæt, før der sættes tryk på det hydrauliske system.
- Hold din krop og hænder væk fra splithulslækager eller dyser, der sprøjter højtrykshydraulikvæske ud.
- Brug pap eller papir til at finde eventuelle hydrauliklækager.
- Tag hele trykket af det hydrauliske system, før der udføres arbejde på det.

Hydraulikvæskespecifikation

Maskinens beholder fyldes på fabrikken med hydraulikvæske af høj kvalitet.

Hydrauliksystemets kapacitet: 5,6 l

Hydraulikvæsketype – specifikation:

Toro Premium Transmission/Hydraulic Tractor Fluid (fås i spande med 19 liter eller tromler med 208 liter. Reservedelsnumrene kan findes i reservedelskataloget, eller spørg din Toro-forhandler).

Alternative væsker: Såfremt Toro-væsken ikke kan fås, kan du anvende andre mineraloliebaserede universaltraktorhydraulikvæsker, forudsat at deres specifikationer overholder alle angivne materialeegenskaber og industristandarderne. Vi anbefaler ikke brug af syntetisk væske. Spørg din smøremiddelforhandler til råds for at finde frem til et tilfredsstillende produkt.

Bemærk: Toro påtager sig intet ansvar for skader forårsaget af forkerte erstatningsprodukter. Brug derfor kun produkter fra producenter med et godt omdømme, som står bag deres anbefaling.

Materialtegenskaber:

Viskositet, ASTM D445 cSt ved 40 °C 55 til 62
cSt ved 100 °C 9.1 til 9.8

Viskositetsindeks ASTM D2270 140:152

Flydepunkt, ASTM D97 -37 °C til -43 °C

Branchespecifikationer:

API GL-4, AGCO Powerfluid 821 XL, Ford New Holland FNHA-2-C-201.00, Kubota UDT, John Deere J20C, Vickers 35VQ25 og Volvo WB-101/BM

Bemærk: Mange hydraulikvæsker er næsten farveløse, og det kan derfor være svært at få øje på lækager. Der fås et rødt tilsætningsstof til hydraulikvæsken i flasker med 20 ml. En flaske er nok til 15 til 22 l hydraulikvæske. Bestil delnr. 44-2500 fra en autoriseret Toro-forhandler.

Serviceeftersyn af hydrauliksystemet

Klargøring til serviceeftersyn af hydrauliksystemet

1. Flyt maskinen hen på et plant underlag, og aktiver parkeringsbremsen.
2. Indstil maskinens betjeningsanordninger i NEUTRAL position, og start motoren.
3. Kør motoren ved den lavest mulige motorhastighed, så systemet tømmes for luft.

Vigtigt: Aktiver ikke kraftudtaget.

4. Drej flere gange rattet helt til venstre og højre, og juster rattet, så det peger lige fremad.

Kontrol af hydrauliksystemet og væskestanden

Eftersynsinterval: Hver anvendelse eller dagligt

Bemærk: Transakselhuset fungerer som beholder for hydrauliksystemet.

1. Hæv skjoldet for at strække skjoldløftecylindrene ud, sluk motoren, og tag nøglen ud af tændingskontakten.
2. Løsn målepindsdækslet (Figur 81), fjern målepinden fra transakslens påfyldningsrør og tør målepinden af med en ren klud.

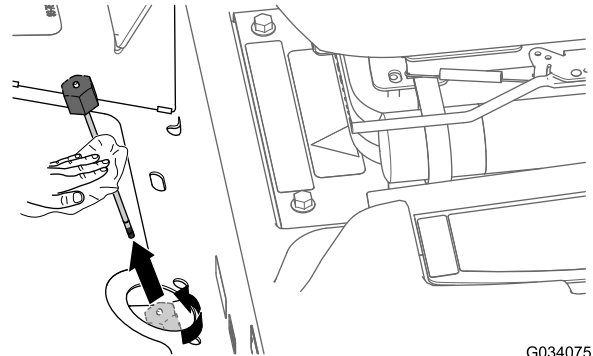

Figur 81

3. Sæt målepinden i påfyldningsrøret og skru målepindens dæksel på røret.
4. Fjern målepinden, og kontroller væskestanden (Figur 82).

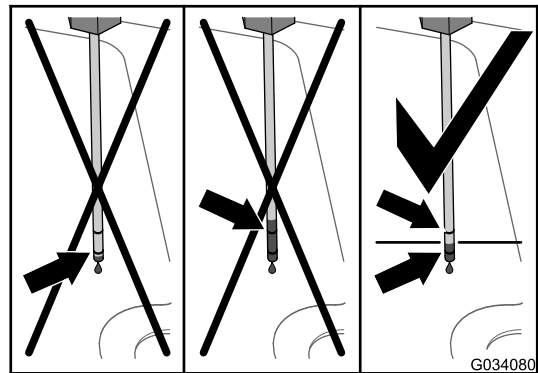

Figur 82

5. Hvis væskestanden er under det nederste Full-mærke på målepinden, skal den angivne hydraulikvæske fyldes i påfyldningsrøret (Figur 83), indtil væskestanden stiger mellem de øvre og nedre mærker, når den kontrolleres med målepinden (Figur 82).

Vigtigt: Fyld ikke transakselhuset med hydraulikvæske over det øvre mærke på målepinden.

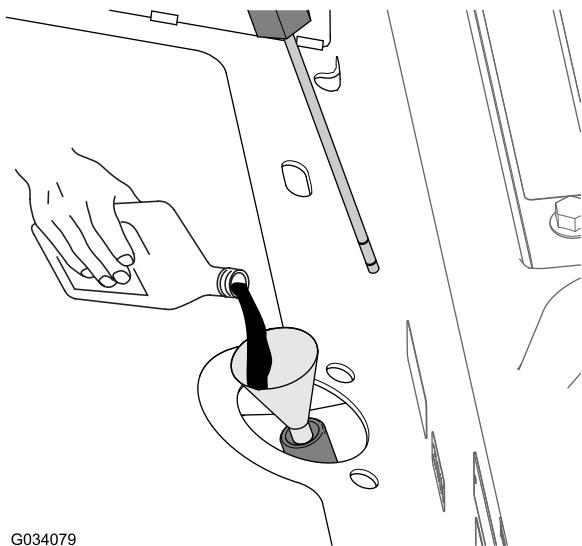

G034079

Figur 83

g034079

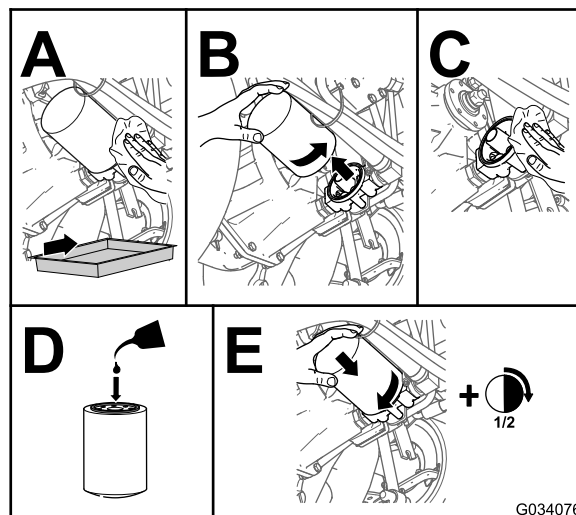

G034076

Figur 84

g034076

6. Skru målepindens påfyldningsdæksel på påfyldningsrøret.
Bemærk: Tilspænd ikke dækslet med en skruenøgle.
7. Kontroller, om der er lækager på slanger og fittings.

Udskiftning af hydraulikvæsken og -filteret

Eftersynsinterval: Efter de første 10 timer—Udskift hydraulikvæskefilteret. Der må ikke gå mere end 10 timer, da hydrauliksystemet ellers bliver beskadiget.

For hver 200 timer—Udskift hydraulikvæskefilteret.

For hver 1500 timer—Skift hydraulikvæsken.

Hydraulikvæskekapacitet: ca. 5,6 l

1. Sænk skjoldet ned på gulvet, sluk for motoren, og tag nøglen ud af tændingskontakten.
2. Bloker de to baghjul.
3. Løft begge sider af forakslen med en donkraft, og understøt maskinen med støttebukke.
4. Udskift hydraulikfilteret (Figur 84).

Bemærk: Drænbakkekapacitet: en 5,6 l kapacitet eller større

5. Fjern støttebukkene, og sænk maskinen.
6. Hæld den angivne hydraulikvæske i påfyldningsrøret (Figur 83), indtil væskestanden i transakselhuset (beholderen) er midtvejs mellem de øvre og nedre mærker på målepinden (Figur 82).

Vigtigt: Fyld ikke transakselhuset med hydraulikvæske over det øvre mærke på målepinden.

7. Start motoren, drej rattet og aktiver skjoldløftecylinderne. Kontroller, om der er olielækager. Lad motoren køre i ca. fem minutter, og sluk den derefter.
8. Kontroller hydraulikvæskestanden efter to minutter. Se [Kontrol af hydrauliksystemet og væskestanden \(side 67\)](#).

Opbevaring

Opbevaring af batteriet

- Udfør service på batteriet og kablerne som beskrevet herunder:
 1. Frakobl minuspolen først og pluspolen sidst.
 2. Rengør batteriet, klemmerne og polerne med en stålbørste og en opløsning med tvekulsurt natron.
 3. For at forebygge korrosion skal batteriets poler og kabelforbindelserne smøres med Grafo 112X-fedt (Toro delnr. 505-47) eller vaseline.
 4. Hvis maskinen skal tages ud af drift i mere end 30 dage, skal du fjerne batteriet og oplade det helt.

Bemærk: Genoplad langsomt batteriet efter hver 60 dage i 24 timer for at forhindre blyulfatering af batteriet.

Bemærk: Oplad batterier på et åbent sted med god ventilation, væk fra gnister og åben ild. Træk stikket til opladeren ud af stikkontakten, før du slutter den til eller kobler den fra batteriet. Brug beskyttelsesdragt og isoleret værktøj.

- Opbevar batteriet på hylden på maskinen.
- Lad kablerne være frakoblede, hvis batteriet opbevares i maskinen.
- Opbevar batteriet et køligt sted for at undgå hurtig afladning af batteriet.
- Sørg for, at batteriet er helt opladet, så det ikke fryser til. Elektrolyttens specifikke vægtfylde i et fuldt opladet batteri er mellem 1,265 og 1,299.

Klargøring af maskinen

1. Rengør maskinen, skjoldet og motoren grundigt, og vær specielt opmærksom på følgende områder:
 - Køler og kølergitter
 - Under skjoldet
 - Under skjoldets remskærme
 - Kraftudtagsakslen
 - Alle fedtfittings og drejepunkter
 - Fjern kontrolpanelet, og rengør indersiden af kontrolkassen
 - Under sædepladen og den øverste del af transmissionen

2. Kontroller og juster lufttrykket i dækkene. Se [9 Kontrol af lufttrykket i dækkene \(side 18\)](#)
3. Afmonter, slib og afbalancer plæneklipperens skæreknive. Se *betjeningsvejledningen* til plæneklipperskjoldet.
4. Kontroller, om der er løse fastgørelsesanordninger, og stram dem om nødvendigt.
5. Smør alle smørenipler og påfør olie på drejepunkter og transmissionens omløbsventilpinde. Tør overskydende smøremiddel af.
6. Slib let med sandpapir, og benyt pletreparationslak på lakerede områder, som er blevet ridsede, har været udsat for stenslag eller har rustpletter. Reparer eventuelle buler i metalkarosseriet.

Klargøring af motoren

1. Skift motorolie og oliefilter. Se [Skift af motorolien og filteret \(side 47\)](#).
2. Start motoren, og lad den gå i tomgang i 2 minutter.
3. Sluk derefter motoren.
4. Tap alt brændstof af brændstoftanken, slangerne, pumpen, filteret og vandudskilleren.
5. Skyl brændstoftanken med rent dieselbrændstof, og tilslut alle slanger.
6. Rengør og efterse luftfilterenheden grundigt. Se [Eftersyn af luftfilteret \(side 45\)](#).
7. Forsegl luftfilterindtaget og udstødningsåbningen med vejrbestandig tape.
8. Fastgør alle brændstofs-systemets fittinger.
9. Kontroller frostvæskens beskyttelsesniveau af kølesystemet og juster koncentrationen af kølevæsken efter behov til den forventede minimumstemperatur i dit område.
10. Kontroller oliepåfyldningsdækslet og brændstoftankdækslet for at sikre, at de sidder godt fast.

Europæisk erklæring om beskyttelse af privatlivets fred

De oplysninger, som Toro indsamler

Toro Warranty Company (Toro) respekterer dit privatliv. For at vi kan behandle dit garantikrav og kontakte dig i tilfælde af en produkttilbagekaldelse, beder vi dig dele visse oplysninger med os, enten direkte eller gennem din lokale Toro-virksomhed eller -forhandler.

Toros garantisystem hostes på servere i USA, hvor love om beskyttelse af privatlivets fred muligvis ikke yder samme beskyttelse, som gælder i dit land.

VED AT DELE DINE PERSONLIGE OPLYSNINGER MED OS GIVER DU DIT SAMTYKKE TIL BEHANDLING AF DINE PERSONLIGE OPLYSNINGER SOM BESKREVET I DENNE ERKLÆRING OM BESKYTTELSE AF PRIVATLIVETS FRED.

Toros brug af oplysninger

Toro kan bruge dine personlige oplysninger til at behandle garantikrav og kontakte dig i tilfælde af en produkttilbagekaldelse og til ethvert andet formål, som vi informerer dig om. Toro kan dele dine oplysninger med Toros søsterselskaber, forhandlere eller andre forretningspartnere i forbindelse med enhver af disse aktiviteter. Vi sælger ikke dine personlige oplysninger til andre virksomheder. Vi forbeholder os retten til at offentliggøre personlige oplysninger for at kunne overholde gældende lovgivning og efter anmodning fra relevante myndigheder med henblik på at kunne betjene vores systemer korrekt eller af hensyn til vores egen eller brugerens beskyttelse.

Opbevaring af dine personlige oplysninger

Vi opbevarer dine personlige oplysninger, så længe vi har behov for dem, til de formål, som de oprindeligt blev indsamlet til, eller til andre legitime formål (som f.eks. overholdelse af regler) eller som påkrævet af gældende lovgivning.

Toros forpligtelse i forbindelse med sikkerheden af dine personlige oplysninger

Vi tager rimelige forholdsregler for at beskytte sikkerheden af dine personlige oplysninger. Vi tager også forholdsregler for at opretholde nøjagtigheden og aktualiteten af personlige oplysninger.

Adgang til og korrigerings af dine personlige oplysninger

Hvis du gerne vil gennemse eller ændre dine personlige oplysninger, kan du kontakte os pr. e-mail på legal@toro.com.

Forbrugerlovgivning i Australien

Forbrugere i Australien kan finde nærmere oplysninger om forbrugerlovgivningen i Australien i kassen eller hos den lokale Toro-forhandler.

Advarselsinformation i henhold til California Proposition (erklæring) nr. 65

Hvad betyder denne advarsel?

Du kan komme ud for at se et produkt til salg, der er forsynet med et advarselmærkat som det følgende:



WARNING: Cancer and Reproductive Harm (ADVARSEL: Kræft og forplantningsskade) – www.p65Warnings.ca.gov.

Hvad er erklæring 65?

Erklæring 65 gælder for alle selskaber, der driver virksomhed i Californien, sælger produkter i Californien, eller fremstiller produkter, der kan sælges eller indføres i Californien. Den kræver, at Californiens guvernør fører og offentliggør en liste over kemikalier, der kan forårsage kræft, fosterskader og/eller anden skade på reproduktionsevnen. Listen, der opdateres hvert år, omfatter hundredvis af kemikalier, der findes i mange hverdagsartikler. Formålet med erklæring 65 er at informere offentligheden om udsættelse for disse kemikalier.

Erklæring 65 nedlægger ikke forbud mod salg af produkter, der indeholder disse kemikalier, men kræver i stedet advarsler på samtlige produkter, al produktemballage og produktets faglitteratur. Ydermere betyder en advarsel i henhold til erklæring 65 ikke, at et produkt er i strid med produktsikkerhedsstandarder eller -krav. Faktisk har den californiske regering præciseret, at en advarsel i henhold til erklæring 65 "ikke er det samme som en lovgivningsbeslutning om, hvorvidt et produkt er 'sikkert' eller 'usikkert'." Mange af disse kemikalier er blevet anvendt i hverdagsprodukter i mange år uden dokumenteret skadevirkning. Få yderligere oplysninger på <https://oag.ca.gov/prop65/faqs-view-all>.

En advarsel i henhold til erklæring 65 betyder, at en virksomhed enten (1) har evalueret eksponeringen og konkluderet, at den overskrider niveauet for "ingen betydelig risiko", eller (2) har valgt at forsyne produktet med en advarsel på grund af tilstedeværelsen af et kemikalie, der er anført på førnævnte liste, uden at der er blevet gjort forsøg på at evaluere eksponeringen.

Finder denne lovgivning anvendelse overalt?

Advarsler i henhold til erklæring 65 er kun påkrævede i henhold til californisk lovgivning. Disse advarsler ses i Californien inden for en bred vifte af miljøer, herunder, men ikke begrænset til, restauranter, købmændsforretninger, hoteller, skoler og hospitaler, og på en bred vifte af produkter. Derudover tilvejebringer nogle online- og postordreforhandlere advarsler i henhold til erklæring 65 på deres websites eller i kataloger.

Hvordan måler Californiens forbundsstatslige advarsler sig med de grænser, der er underlagt regeringen i Washington?

Standarder i henhold til erklæring 65 er ofte strengere end nationale og internationale standarder. Der er en række forskellige stoffer, som kræver en advarsel i henhold til erklæring 65 ved niveauer, der ligger langt under de nationale kontrolgrænser. For eksempel ligger advarselstandarder for bly i henhold til erklæring 65 på 0,5 µg/dag, hvilket er langt under nationale og internationale standarder.

Hvorfor er alle produkter af samme slags ikke forsynet med advarslen?

- Produkter, der sælges i Californien, kræver mærkning i henhold til erklæring 65, mens lignende produkter, der sælges andetsteds, ikke gør.
- Hvis en virksomhed, der er involveret i en retssag under erklæring 65, indgår et forlig, kan virksomheden pålægges at anvende erklæring 65-advarsler for sine produkter, mens andre virksomheder, der fremstiller lignende produkter, muligvis ikke er underlagt sådanne krav.
- Håndhævelsen af erklæring 65 er inkonsekvent.
- Virksomheder kan undlade at forsyne deres produkter med advarsler, hvis de konkluderer, at det ikke er påkrævet i henhold til erklæring 65. Fravær af advarsler på et produkt betyder ikke, at produktet er fri for de anførte kemikalier ved lignende niveauer.

Hvorfor inkluderer Toro denne advarsel?

Toro har valgt forsyne forbrugerne med så mange oplysninger som muligt, så de kan træffe kvalificerede beslutninger om de produkter, som de køber og bruger. Toro tilvejebringer i visse tilfælde advarsler på grundlag af viden om tilstedeværelsen af ét eller flere anførte kemikalier, uden at der er blevet foretaget vurdering af eksponeringen, eftersom ikke alle de anførte kemikalier er forsynet med krav til eksponeringsgrænser. Selvom eksponeringen fra Toros produkter kan være uvæsentlig eller ligge inden for intervallet, der "ikke udgør nogen betydelig risiko", har Toro for at være på den sikre side alligevel valgt at forsyne sine produkter med advarsler i henhold til erklæring 65. Hvis Toro ikke stiller disse advarsler til rådighed, kan virksomheden desuden sagsøges af staten Californien eller af private parter, der søger at håndhæve erklæring 65, og underlægges væsentlige sanktioner.



Toros garanti

To års begrænset garanti

Fejl og produkter, der er dækket

The Toro Company og dets søsterselskab, Toro Warranty Company, garanterer i fællesskab i henhold til en aftale mellem dem, at dit Toro-produkt ("produktet") er frit for materialefejl og fejl i den håndværksmæssige udførelse i to år eller 1500 driftstimer*, hvad end der måtte indtræde først. Denne garanti gælder for alle produkter med undtagelse af dybdekløftere (se de separate garantierklæringer for disse produkter). Hvis der forekommer en fejl, som er dækket af garantien, vil vi reparere produktet uden omkostninger for dig. Dette inkluderer fejldiagnose, arbejds løn, reservedele og transport. Denne garanti træder i kraft på den dato, produktet leveres til den person, som oprindeligt køber det i detailledet. * Produkt udstyret med timetæller.

Sådan får du udført service, der er dækket af garantien

Det påhviler dig at underrette produktforhandleren eller den autoriserede produktforhandler, som du har købt produktet hos, så snart du tror, der er opstået en fejl, som er dækket af garantien. Hvis du har brug for hjælp til at finde frem til en produktforhandler eller en autoriseret forhandler, eller hvis du har spørgsmål vedrørende dine rettigheder eller ansvar i henhold til garantien, kan du kontakte os her:

Toro Commercial Products Service Department
Toro Warranty Company
8111 Lyndale Avenue South
Bloomington, MN 55420-1196, USA
+1-952-888-8801 eller +1-800-952-2740
E-mail: commercial.warranty@toro.com

Ejerens ansvar

Du er som ejer af produktet ansvarlig for at udføre den vedligeholdelse og de justeringer, som er nødvendige i henhold til din *betjeningsvejledning*. Hvis du ikke udfører den nødvendige vedligeholdelse og de nødvendige justeringer, kan dette danne grundlag for at afvise en reklamation i henhold til garantien.

Genstande og fejl, der ikke er dækket

Det er ikke alle produktfejl eller funktionsfejl, der måtte opstå i garantiperioden, som udgør materialefejl eller fejl i den håndværksmæssige udførelse. Denne garanti dækker ikke følgende:

- Produktfejl, som er en følge af brug af ikke-originale Toro-reservedele eller af installation og brug af ekstra eller modificeret eller ikke-originalt Toro-tilbehør og -produkter. Der kan medfølge en separat garantierklæring fra producenten af sådanne enheder.
- Produktfejl, som er en følge af manglende udførelse af anbefalet vedligeholdelse og/eller justeringer. Undladelse af at udføre korrekt vedligeholdelse af Toro-produkterne i henhold til skemaet over anbefalet vedligeholdelse i *betjeningsvejledningen* kan danne grundlag for afvisning af et garantikrav.
- Produktfejl, der stammer fra brug af produktet på ødelæggende, uagtsom eller hensynsløs vis.
- Reservedele, som forbruges ved brug, medmindre de skønnes at være defekte. Eksempler på reservedele, som forbruges eller opbruges under normal betjening af produktet omfatter, men er ikke begrænset til, bremseklodser og -belægninger, koblingsbelægninger, skæreknive, knivcylindre, ruller og lejer (forseglede eller smørbare), bundknive, tændrør, styrehjul, lejer, dæk, filtre, remme samt visse sprøjtekomponenter såsom membraner, dyser og kontraventiler osv.
- Fejl, der forårsages af eksterne forhold. Forhold, der anses for at være eksterne forhold, omfatter, men er ikke begrænset til, vejret, opbevaringsforhold, forurening, brug af ikke-godkendte brændstoffer, kølevæsker, smøremidler, tilsætningsstoffer, gødningsmidler, vand eller kemikalier osv.
- Funktions- eller driftsfejl forårsaget af brændstoffer (f.eks. benzin, diesel eller biodiesel), der ikke overholder deres respektive branchestandarder.

Andre lande end USA og Canada

Kunder, som har købt Toro-produkter, der er eksporteret fra USA eller Canada, skal kontakte deres Toro-forhandler for at få en garantipolice, som gælder for deres land, provins eller stat. Såfremt du af en eller anden grund er utilfreds med din forhandlers service eller har problemer med at få oplysninger om garantien, bedes du kontakte Toro-importøren.

- Normal støj, vibration, slid og ælde samt forringelse.
- Normalt slid omfatter, men er ikke begrænset til, beskadigelse af sæder som følge af slitage eller afslidning, slid på malede overflader, ridsede mærkater eller vinduer osv.

Reservedele

Reservedele, der planmæssigt skal udskiftet i forbindelse med nødvendig vedligeholdelse, er kun dækket af garantien i tidsrummet frem til det planmæssige tidspunkt for udskiftning af den pågældende reservedel. Reservedele, der udskiftes i henhold til denne garanti, er dækket af garantien i den originale produktgarantis løbetid og bliver Toros ejendom. Toro træffer endelig beslutning om, hvorvidt en reservedel eller en samlet enhed skal repareres eller udskiftes. Toro har ret til at bruge fabriksreoverede reservedele til reparationer, der er dækket af garantien.

Garanti på dybdeaflednings- og litium-ion-batterier:

Dybdeaflednings- og litium-ion-batterier kan levere et samlet, specificeret antal kilowatttimer i løbet af deres levetid. Brugs-, opladnings- og vedligeholdelsesteknikker kan forlænge eller forkorte den samlede batterilevetid. I takt med at batterierne i dette produkt forbruges, vil mængden af nyttigt arbejde mellem opladningsintervaller langsomt formindskes, indtil batteriet er helt faldt. Udskiftning af slidte batterier som følge af normalt forbrug påhviler ejeren af produktet. Det kan være nødvendigt at udskifte batterier under produktets normale garantiperiode for ejerens regning. Bemærk: (kun litium-ion-batteri): Et litium-ion-batteri har en garanti, der kun dækker delen og dækker forholdsmæssigt, med start i år 3 til år 5 baseret på driftstiden og de brugte kilowatttimer. Der findes flere oplysninger i *betjeningsvejledningen*.

Omkostninger til vedligeholdelse afholdes af ejeren

Motorjustering, smøring, rengøring og polering, udskiftning af filtre, kølevæske og udførelse af anbefalet vedligeholdelse er eksempler på normal service, som Toro-produkter kræver, og omkostninger i forbindelse hermed afholdes af ejeren.

Generelle betingelser

Det eneste retsmiddel, du har til rådighed i henhold til nærværende garanti, er reparation hos en autoriseret Toro-forhandler.

Hverken The Toro Company eller Toro Warranty Company er ansvarlig for følgeskader eller indirekte eller hændelige skader i forbindelse med brugen af de Toro-produkter, der er dækket af nærværende garanti, herunder omkostninger eller udgifter til at fremskaffe erstatningsudstyr eller service i de perioder, der med rimelighed medgår i forbindelse med funktionsfejl eller manglende rådighed over produktet, mens der udføres reparationer i henhold til garantien. Bortset fra den emissionsgaranti, der er nævnt nedenfor, og kun såfremt denne måtte finde anvendelse, gives ingen anden udtrykkelig garanti. Alle underforståede garantier om salgbarhed og brugsegnethed er begrænset til denne udtrykkelige garantis varighed.

I visse stater er det ikke tilladt at fragt ansvar for hændelige og følgeskader eller at begrænse tidsrummet for en underforstået garantis varighed, så ovenstående ansvarsfragelser og begrænsninger gælder muligvis ikke for dig. Denne garanti giver dig bestemte juridiske rettigheder, men derudover kan du også have andre rettigheder, som varierer fra stat til stat.

Bemærk vedrørende motorgaranti:

Emissionskontrollsystemet på dit produkt kan være dækket af en separat garanti, som overholder de krav, der er fastsat af det amerikanske miljøbeskyttelsesagentur (Environmental Protection Agency, EPA) og/eller rådet for luftressourcer i Californien (California Air Resources Board, CARB). De timemæssige begrænsninger, der er anført ovenfor, gælder ikke for garantien på emissionskontrollsystemet. Der henvises til garantierklæringen om motoremissionsgaranti, som er vedlagt dit produkt eller er indeholdt i motorfabrikantens dokumentation, for yderligere oplysninger.